



แผนพัฒนาท้องถิ่น  
พ.ศ. ๒๕๖๖ - ๒๕๗๐

เทศบาลตำบลบ้านเหลื่อม  
อำเภอบ้านเหลื่อม จังหวัดนครราชสีมา

## ส่วนที่ ๑

### สภาพทั่วไปและข้อมูลพื้นฐาน

#### (๑) ด้านกายภาพ

##### ๑.๑ ที่ตั้งของหมู่บ้านหรือชุมชนหรือตำบล

ตำบลบ้านเหลื่อมเดิมเป็นเขตการปกครองของอำเภอคง จังหวัดนครราชสีมา ต่อมาได้แยกเป็นกิ่งอำเภอบ้านเหลื่อม เมื่อปี พ.ศ. ๒๕๑๙ และได้ยกฐานะเป็นอำเภอบ้านเหลื่อม เมื่อปี พ.ศ. ๒๕๓๐ ได้จัดตั้งเป็นสุขาภิบาลบ้านเหลื่อม ตามประกาศกระทรวงมหาดไทย เมื่อวันที่ ๑๒ กรกฎาคม พ.ศ. ๒๕๓๖ และได้เปลี่ยนแปลงฐานะจากสุขาภิบาลเป็นเทศบาลตำบลตามพระราชบัญญัติเปลี่ยนแปลงสุขาภิบาลเป็นเทศบาล พ.ศ. ๒๕๔๒ ประกาศในราชกิจจานุเบกษาฉบับกฤษฎีกา เล่ม ๑๑๖ ตอนที่ ๙ ก. ลงวันที่ ๒๔ กุมภาพันธ์ พ.ศ. ๒๕๔๒ เป็นเทศบาลตำบลบ้านเหลื่อม ในวันที่ ๒๕ พฤษภาคม พ.ศ. ๒๕๔๒ มีพื้นที่ ๓.๒๕ ตารางกิโลเมตร หรือ ๒,๐๓๑.๒๕ ไร่ ระยะเวลาจากตัวจังหวัดนครราชสีมา ๘๕ กิโลเมตร (วัดจากศาลากลาง - แยกประตุน้ำ - อำเภอโนนไทย - อำเภอขามสะแกแสง - อำเภอคง - อำเภอบ้านเหลื่อม)

อาณาเขตของเทศบาลตำบลบ้านเหลื่อม

ทิศเหนือจด	ตำบลบ้านเหลื่อม
ทิศใต้จด	ตำบลโคกกระเบื้อง และตำบลวังโพธิ์
ทิศตะวันออกจด	ตำบลโคกกระเบื้อง และตำบลบ้านเหลื่อม
ทิศตะวันตกจด	ตำบลวังโพธิ์ และตำบลบ้านเหลื่อม

ที่ตั้งของหมู่บ้านในเขตเทศบาลตำบลบ้านเหลื่อม

(ปัจจุบันเป็นเทศบาลขนาดกลาง ณ วันที่ ๑๔ พฤษภาคม พ.ศ. ๒๕๕๖)  
ที่อยู่เลขที่ ๓๕๑ หมู่ที่ ๒ ตำบลบ้านเหลื่อม อำเภอบ้านเหลื่อม จังหวัดนครราชสีมา)

- โทรศัพท์ ๐๔๔ - ๓๘๗๑๕๕
- โทรสาร ๐๔๔ - ๓๘๗๑๔๑

แผนที่แบ่งเขตเลือกตั้งเทศบาลตำบลบ้านเหลื่อม อำเภอบ้านเหลื่อม จังหวัดนครราชสีมา

มาตราส่วน ๑:๒๐,๐๐๐  
๐ ๑๐๐ ๒๐๐ ๔๐๐ ๖๐๐ เมตร

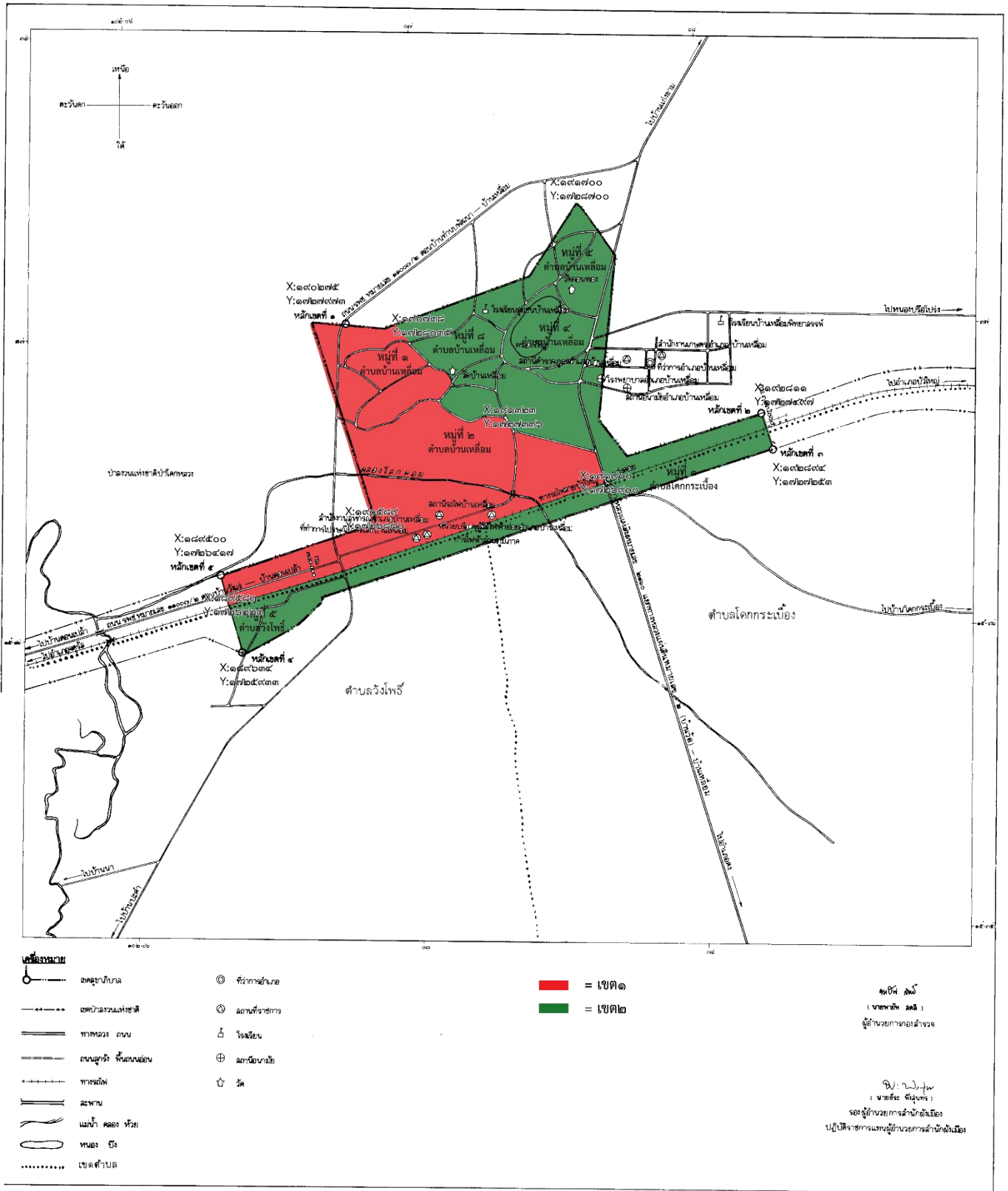

## ๑.๒ ลักษณะภูมิประเทศ

ภูมิประเทศมีลักษณะเป็นพื้นที่ราบลุ่ม ตั้งอยู่ทางภาคตะวันออกเฉียงเหนือตอนล่าง เป็นพื้นที่สำหรับที่อยู่อาศัยประมาณ ๖๕ % เป็นพื้นที่สำหรับการเกษตร ๓๐ % และมีพื้นที่ส่วนอื่น ๕ %

## ๑.๓ ลักษณะภูมิอากาศ

ลักษณะภูมิอากาศของจังหวัดนครราชสีมาขึ้นอยู่กับอิทธิพลของมรสุมที่พัดประจำฤดูกาล ๒ ชนิด คือมรสุมตะวันออกเฉียงเหนือซึ่งพัดพามวลอากาศเย็นและแห้งจากประเทศจีนเข้าปกคลุมประเทศไทย ตั้งแต่ประมาณ กลางเดือนตุลาคมถึงประมาณเดือนกุมภาพันธ์ จะอยู่ในช่วงฤดูหนาวของประเทศไทย ทำให้จังหวัดนครราชสีมา มีอากาศหนาวเย็นและแห้งทั่วไป ส่วนมรสุมตะวันตกเฉียงใต้จะพัดเอาความชื้นจากทะเลและมหาสมุทรเข้าปกคลุม ประเทศไทยในช่วงฤดูฝน (ประมาณเดือนพฤษภาคมถึงเดือนตุลาคม) ทำให้มีฝนตกชุกทั่วไป

ฤดูกาล ฤดูกาลของจังหวัดนครราชสีมา พิจารณาตามลักษณะของลมฟ้าอากาศของประเทศไทยสามารถแบ่งออกเป็น ๓ ฤดู ดังนี้

**ฤดูหนาว** เริ่มต้นประมาณกลางเดือนตุลาคมถึงเดือนกุมภาพันธ์ ซึ่งเป็นช่วงที่มรสุมตะวันออกเฉียงเหนือพัดปกคลุมประเทศไทย และบริเวณความกดอากาศสูงจากประเทศจีนซึ่งมีคุณสมบัติเป็นมวลอากาศเย็นและแห้งจะแผ่ลงปกคลุมประเทศไทยในช่วงดังกล่าวทำให้มีอากาศหนาวเย็นและแห้ง บางฤดูหนาวอาจเริ่มช้ากว่ากำหนดนี้ได้ ทั้งนี้ขึ้นอยู่กับบริเวณความกดอากาศสูงจากประเทศจีนที่แผ่ลงมาปกคลุมประเทศไทย สำหรับเดือนที่มีอากาศหนาวมากที่สุดจะอยู่ในช่วงเดือนธันวาคมถึงมกราคม

**ฤดูร้อน** เริ่มต้นประมาณกลางเดือนกุมภาพันธ์ถึงเดือนพฤษภาคม ในระยะนี้เป็นช่วงว่างของฤดูมรสุม อากาศจะร้อนอบอ้าวโดยทั่วไป โดยเฉพาะเดือนเมษายนจะเป็นเดือนที่มีอากาศร้อนอบอ้าวมากที่สุดในรอบปี

**ฤดูฝน** เริ่มต้นประมาณกลางเดือนพฤษภาคมถึงกลางเดือนตุลาคม เป็นช่วงที่มรสุมตะวันตกเฉียงใต้พัดเอาความชื้นจากทะเลและมหาสมุทรมาปกคลุมประเทศไทย ประกอบกับร่องความกดอากาศต่ำที่พาดอยู่บริเวณภาคใต้ของประเทศไทยจะเลื่อนขึ้นมาพาดผ่านบริเวณประเทศไทยตอนบน ในระยะนี้อากาศจะมีความชุ่มชื้นมาก ทำให้มีฝนตกชุกตั้งแต่เดือนพฤษภาคมเป็นต้นไป โดยเฉพาะเดือนกันยายนเป็นเดือนที่มีฝนตกชุกหนาแน่นมากที่สุดในรอบปี อย่างไรก็ตามนอกจากปัจจัยดังกล่าวที่จะทำให้เกิดมีฝนตกชุกแล้ว ยังขึ้นอยู่กับอิทธิพลของพายุหมุนเขตร้อนที่เคลื่อนตัวเข้าใกล้หรือเข้าสู่ประเทศไทยในช่วงดังกล่าว และหลังจากกลางเดือนตุลาคมเป็น ต้นไปฝนจะเริ่มลดน้อยลงอย่างรวดเร็ว

พายุหมุนเขตร้อน พายุหมุนเขตร้อนที่เคลื่อนตัวผ่านหรือเข้าสู่จังหวัดนครราชสีมา มีแหล่งกำเนิดจากทะเลจีนใต้และมหาสมุทรแปซิฟิกเหนือด้านตะวันตก โดยเคลื่อนตัวผ่านประเทศเวียดนาม กัมพูชา และลาวก่อนจะเข้าสู่ ภาคตะวันออกเฉียงเหนือของประเทศไทยทำให้พายุหมุนเขตร้อนอ่อนกำลังเป็นพายุดีเปรสชันเป็นส่วนใหญ่ ซึ่งไม่มีกำลังและความรุนแรงมากนัก นอกจากทำให้เกิดฝนตกหนักถึงหนักมากจนก่อให้เกิดน้ำท่วมฉับพลันได้ในบางพื้นที่ สำหรับช่วงเวลาพายุหมุนเขตร้อนเคลื่อนตัวผ่านหรือเข้าสู่จังหวัดนครราชสีมาจะเริ่มตั้งแต่เดือนมิถุนายนเป็นต้นไปจนถึงเดือนพฤศจิกายน โดยเฉพาะเดือนกันยายนเป็นช่วงที่พายุหมุนเขตร้อนมีโอกาสเคลื่อนเข้าสู่จังหวัดมากที่สุด

ที่มา : ศูนย์ภูมิอากาศ กองพัฒนาอุตุนิยมวิทยา กรมอุตุนิยมวิทยานครราชสีมา

#### ๑.๔ ลักษณะของดิน

ลักษณะดินโดยทั่วไปเป็นดินร่วนปนทราย ประมาณ ๗๕% ดินลูกรังประมาณ ๑๕ % ลักษณะดินในพื้นที่เป็นดินเหนียวประมาณ ๑๐ % การใช้ที่ดิน พื้นที่ส่วนใหญ่ใช้ในการประกอบอาชีพด้านเกษตรกรรม และใช้เป็นที่อยู่อาศัย พื้นที่ซึ่งตัดถนนสายหลักใช้ในการประกอบพาณิชย์กรรม

### (๒) ด้านการเมือง/การปกครอง

#### ๒.๑ เขตการปกครอง

เทศบาลตำบลบ้านเหลื่อม แบ่งเขตการปกครองเป็น ๒ เขต ได้จัดตั้งชุมชนในเขตเทศบาล จำนวน ๖ ชุมชน ๕ หมู่บ้าน ดังนี้

##### เทศบาลแบ่งเขตการปกครองดังนี้

ชุมชนที่ ๑	ชุมชนบ้านเหลื่อมพัฒนาที่ ๑	(หมู่ที่ ๑ ตำบลบ้านเหลื่อม)
ชุมชนที่ ๒	ชุมชนเหลื่อมนคร ๒	(หมู่ที่ ๑ และหมู่ที่ ๒ ตำบลบ้านเหลื่อม)
ชุมชนที่ ๓	ชุมชนหนองใหญ่	(หมู่ที่ ๔ ตำบลบ้านเหลื่อม และหมู่ที่ ๑ ต.โคกกระเบื้อง)
ชุมชนที่ ๔	ชุมชนร่วมคิดร่วมทำ	(หมู่ที่ ๒ ตำบลบ้านเหลื่อม และ หมู่ที่ ๕ ตำบลวังโพธิ์)
ชุมชนที่ ๕	ชุมชนบ้านดอนทอง	(หมู่ที่ ๕ ตำบลบ้านเหลื่อม)
ชุมชนที่ ๖	ชุมชนบ้านกลาง	(หมู่ที่ ๘ ตำบลบ้านเหลื่อม)

##### พื้นที่ตำบลบ้านเหลื่อม ประกอบด้วย

- หมู่ที่ ๑ บ้านเหลื่อม (พื้นที่ส่วนมาก)
- หมู่ที่ ๒ บ้านตลาด (พื้นที่ส่วนมาก)
- หมู่ที่ ๔ บ้านหนองใหญ่ (พื้นที่ส่วนมาก)
- หมู่ที่ ๕ บ้านดอนทอง (พื้นที่ส่วนมาก)
- หมู่ที่ ๘ บ้านกลาง

##### ตำบลวังโพธิ์ ประกอบด้วย

- หมู่ที่ ๕ บ้านวังแร่ (บางส่วน)

##### ตำบลโคกกระเบื้อง ประกอบด้วย

- หมู่ที่ ๑ บ้านโคกกระเบื้อง (บางส่วน)

พื้นที่ทั้งหมดจำนวน ๓.๒๕ ตารางกิโลเมตร  
ห่างจากกรุงเทพฯ ประมาณ ๓๓๓ กิโลเมตร  
ห่างจากที่ว่าการอำเภอประมาณ ๒ กิโลเมตร  
ห่างจากศาลากลางจังหวัดประมาณ ๘๕ กิโลเมตร

#### ๒.๒ การเลือกตั้ง (รอลือเลือกตั้งเสร็จ)

เทศบาลได้แบ่งเขตการเลือกตั้งดังนี้

๑. แบ่งเขตเลือกตั้งเป็น ๒ เขต
  ๒. จำนวนผู้มีสิทธิเลือกตั้ง.....๒,๗๙๓.....คน
  ๓. จำนวนผู้ไปใช้สิทธิเลือกตั้ง.....๑,๙๗๗.....คน
- จำนวนผู้ไม่มาใช้สิทธิเลือกตั้ง.....๘๑๖.....คน

ที่มา สำนักทะเบียนท้องถิ่นเทศบาลตำบลบ้านเหลื่อม ข้อมูล ณ มีนาคม พ.ศ. ๒๕๖๔

### ๓. ประชากร

#### ๓.๑ ข้อมูลเกี่ยวกับจำนวนประชากร

รายการ	ปี ๒๕๕๙	ปี ๒๕๖๐	ปี ๒๕๖๑	ปี ๒๕๖๒	ปี ๒๕๖๓	ปี ๒๕๖๔
ประชากรชาย	๑,๗๒๐	๑,๖๘๐	๑,๖๘๔	๑,๖๖๐	๑,๖๑๗	๑,๕๙๗
ประชากรหญิง	๑,๙๓๘	๑,๘๕๐	๑,๘๔๕	๑,๘๔๙	๑,๘๒๕	๑,๘๓๐
รวม	๓,๖๕๘	๓,๕๓๐	๓,๕๒๙	๓,๕๐๙	๓,๔๔๒	๓,๔๒๗
ครัวเรือน	๑,๑๒๙	๑,๒๐๐	๑,๑๒๔	๑,๑๔๔	๑,๒๐๔	๑,๒๑๕

ที่มา : สำนักทะเบียนท้องถิ่นเทศบาลตำบลบ้านเหลื่อม

#### ๓.๒ ช่วงอายุและจำนวนประชากร

ช่วงอายุ	ชาย	หญิง	รวม
๐ - ๑๐ ปี	๑๖๙	๑๘๔	๓๕๓
๑๑ - ๒๐ ปี	๑๘๒	๑๗๖	๓๕๘
๒๑ - ๓๐ ปี	๒๕๖	๒๖๗	๕๒๓
๓๑ - ๔๐ ปี	๒๓๐	๒๓๓	๔๖๓
๔๑ - ๕๐ ปี	๒๒๓	๒๔๙	๔๗๒
๕๑ - ๖๐ ปี	๒๔๘	๓๐๙	๕๕๗
๖๑ - ๗๐ ปี	๑๗๕	๒๑๖	๓๙๑
๗๑ - ๘๐ ปี	๘๗	๑๐๙	๑๙๖
๘๑ - ๙๐ ปี	๓๙	๖๕	๑๐๔
๙๑ - ๑๐๐ ปีขึ้นไป	๘	๑๗	๒๕

ที่มา : สำนักทะเบียนท้องถิ่นเทศบาลตำบลบ้านเหลื่อม

### ๔. สภาพทางสังคม

#### ๔.๑ การศึกษา

จากการสำรวจข้อมูลพื้นฐานพบว่า ประชากรอายุ ๑๕ - ๖๐ ปีเต็ม ร้อยละ ๙๙ อ่าน เขียนภาษาไทย และคิดเลขอย่างง่ายได้ เด็กอายุ ๖ - ๑๔ ปี ร้อยละ ๑๐๐ ได้รับการศึกษาภาคบังคับ ๙ ปี ด้านการศึกษา อยู่ในเกณฑ์ที่ดี แต่ยังไม่สามารถที่จะแข่งขันกับเมืองใหญ่ๆ ได้

การศึกษา ข้อมูล ณ ปัจจุบัน

สังกัด	สพฐ.	เทศบาล ตำบลบ้านเหลื่อม
๑. ศูนย์พัฒนาเด็กเล็กเทศบาลตำบลบ้านเหลื่อม - จำนวนครูผู้ดูแลเด็ก - จำนวนผู้ดูแลเด็ก - จำนวนเด็กศูนย์พัฒนาเด็กเล็ก		๑ แห่ง ๒ คน ๑ คน ๖๘ คน
๒. โรงเรียนสังกัด สพฐ. ในพื้นที่เทศบาล ผู้อำนวยการโรงเรียน	๑ คน	
๒.๑ โรงเรียนชุมชนบ้านเหลื่อม ระดับก่อนประถมศึกษา	๑ แห่ง	
- จำนวนครู - จำนวนห้องเรียน - จำนวนนักเรียน	๓ คน ๔ ห้อง ๗๔ คน	
๒.๒ ระดับประถมศึกษา		
- จำนวนครู - จำนวนห้องเรียน - จำนวนนักเรียน	๑๓ คน ๑ ห้อง ๒๑๐ คน	

ที่มา : กองการศึกษาเทศบาลตำบลบ้านเหลื่อม

๔.๒ สาธารณสุข

จากการสำรวจข้อมูลพื้นฐานพบว่า ประชาชนส่วนมากมีสุขภาพที่ดี มีการคัดกรองสุขภาพให้กับประชาชนกลุ่มเสี่ยง โรคที่มักเกิดแก่ประชากรในชุมชน เช่นกัน ได้แก่ โรคความดัน เบาหวาน โรคเอดส์ โรคไข้เลือดออก มือ-ปาก-เท้าในเด็ก และโรคอื่นๆ อีกมาก มีสถิติเข้ารับการรักษาพยาบาล ปัญหา คือประชาชนบางรายไม่ยอมไปคัดกรองหรือตรวจสุขภาพประจำปี

(๑) หน่วยงานด้านสาธารณสุข

- โรงพยาบาลในเขตพื้นที่ สังกัดกระทรวงสาธารณสุข  
โรงพยาบาลท้องถิ่นจำนวน - แห่ง เตียงคนไข้ จำนวน - เตียง
- โรงพยาบาลเอกชน จำนวน - แห่ง เตียงคนไข้ จำนวน - เตียง
- โรงพยาบาลรัฐบาล จำนวน ๑ แห่ง เตียงคนไข้ จำนวน ๓๐ เตียง

(๒) ศูนย์บริการสาธารณสุข จำนวน - แห่ง

(๓) คลินิกเอกชน จำนวน ๓ แห่ง

(๔) ศูนย์บริการแพทย์ที่ปฏิบัติหน้าที่ในโรงพยาบาลตำบลบ้านเหลื่อม

- แพทย์เวชปฏิบัติทั่วไป จำนวน ๔ คน
- ทันตแพทย์ จำนวน ๒ คน
- เภสัชกร จำนวน ๔ คน
- พยาบาลวิชาชีพ จำนวน ๓๓ คน
- เจ้าหน้าที่งานสาธารณสุขชุมชน จำนวน ๔ คน
- อสม. ประจำหมู่บ้าน จำนวน ๑๓๗ คน

- (๕) สาเหตุการเจ็บป่วยที่เข้ารับการรักษาในโรงพยาบาล เช่น อุบัติเหตุ สาเหตุอื่นๆ เป็นต้น
- |              |       |        |        |
|--------------|-------|--------|--------|
| - อุบัติเหตุ | จำนวน | ๒๖๐    | ราย/ปี |
| - สาเหตุอื่น | จำนวน | ๑๗,๔๒๐ | ราย/ปี |

(๖) ประเภทการเจ็บป่วยที่เข้ารับการรักษาในโรงพยาบาล เช่น ความดัน ,เบาหวาน เป็นต้น

๖.๑ โรคความดันโลหิตสูง

๖.๒ โรคไขมันในเลือดสูง

๖.๓ โรคเบาหวาน

๖.๔ โรคไขข้อ

๖.๕ ปวดกล้ามเนื้อ

๖.๖ โรคใช้เลือดออก

ที่มา : ข้อมูลจากโรงพยาบาลบ้านเหลื่อม

#### ๔.๓ อาชญากรรม

เทศบาลไม่มีเหตุอาชญากรรมเกิดขึ้น มีเหตุลักขโมยทรัพย์สิน และทำลายทรัพย์สินของราชการ ซึ่งต้องแก้ปัญหาโดยการติดตั้งกล้องวงจรปิดในจุดที่เป็นที่สาธารณะ ติดตั้งสัญญาณไฟกระพริบทางร่วมทางแยก ก่อสร้างหอนาฬิกาบอกเวลาและลูกศรบอกทาง รวมทั้งได้ตั้งจุดตรวจ จุดสกัด จุดบริการ ในช่วงเทศกาลที่มีวันหยุดหลายวันเพื่ออำนวยความสะดวกให้กับประชาชน แต่ปัญหาที่พบเป็นประจำคือการทะเลาะวิวาทของกลุ่มวัยรุ่นโดยเฉพาะในสถานที่จัดงานดนตรี งานมหรสพ เป็นปัญหาที่ชุมชนได้รับผลกระทบเป็นอย่างมาก การแก้ไขปัญหา คือการแจ้งเตือนให้ผู้ปกครองดูแลบุตรหลานของตน ประชาสัมพันธ์ให้ทราบถึงผลกระทบผลเสียหาย และโทษที่ได้รับจากการเกิดเหตุทะเลาะ

สรุปคดีอาชญากรรมปี พ.ศ. ๒๕๖๓

๑. คดีอาญา จำนวน ๑๓๘ ราย

๒. คดีจราจร จำนวน ๓๑ ราย

รวมเป็น ๑๖๙ ราย

#### ๔.๔ ยาเสพติด

ปัญหายาเสพติดในชุมชนของเทศบาล จากการที่ทางสถานีตำรวจภูธรบ้านเหลื่อมได้แจ้งให้กับเทศบาลทราบนั้นพบว่าในเขตเทศบาลมีผู้ที่ติดยาเสพติดแต่เมื่อเทียบกับพื้นที่อื่นถือว่าน้อย และยังไม่พบผู้ค้า เหตุผลก็เนื่องมาจากกว่าได้รับความร่วมมือกับทางผู้นำ ประชาชน หน่วยงานของเทศบาลที่ช่วยสอดส่องดูแลอยู่เป็นประจำ

สรุปคดียาเสพติด มีคดียาเสพติดจำนวน ๕๙ ราย

#### ๔.๕ การสังคมสงเคราะห์

เทศบาลได้ดำเนินการด้านสังคมสงเคราะห์ ดังนี้

(๑) ผู้มีสิทธิได้รับเบี้ยยังชีพผู้สูงอายุ จำนวน ๗๑๖ ราย

(๒) ผู้มีสิทธิได้รับเบี้ยยังชีพผู้พิการ จำนวน ๑๔๖ ราย

(๓) ผู้มีสิทธิได้รับเบี้ยยังชีพผู้ป่วยเอดส์ จำนวน ๔ ราย

ที่มา : จากเทศบาลตำบลบ้านเหลื่อม



## ๕. ระบบบริการพื้นฐาน

### ๕.๑ การคมนาคมขนส่ง

การคมนาคม/ขนส่ง ใช้เส้นทางบกโดยใช้ถนนสาย ๒๑๖๐ และ ๒๓๖๙ เป็นเส้นทางหลักในการขนส่งการจราจร

- ถนนในเขตเทศบาล มีทั้งหมด ๕๐ สาย ลงทะเบียนทางหลวงท้องถิ่น จำนวน ๓๖ สาย ดังนี้
- ถนนแอสฟัลต์ติกคอนกรีต จำนวน ๑๑ สาย ระยะทาง ๙.๖๗๙ กิโลเมตร
  - ถนนคอนกรีตเสริมเหล็ก จำนวน ๓๘ สาย ระยะทาง ๖.๕๗๐ กิโลเมตร
  - หินคลุก จำนวน ๑ สาย ระยะทาง ๐.๒๐๐ กิโลเมตร
- รวมระยะทางทั้งหมด ๑๖.๔๔๙ กิโลเมตร

ที่มา : กองช่างเทศบาลตำบลบ้านเหลื่อม (รายละเอียดตามภาคผนวก)

### ๕.๒ การไฟฟ้า

(๑) จำนวนครัวเรือนที่ใช้ไฟฟ้า คิดเป็นร้อยละ ๑๐๐ หน่วยงานเจ้าของไฟฟ้า คือการไฟฟ้าส่วนภูมิภาค

(๒) ไฟฟ้าสาธารณะ จำนวน ๓๙๐ จุด ครอบคลุมถนน ๕๑ สาย

ที่มา : กองช่างสำนักงานเทศบาลตำบลบ้านเหลื่อม

### ๕.๓ การประปา

(๑) จำนวนครัวเรือนที่ใช้น้ำประปา ๑,๑๖๒ มาตรวัดน้ำ

(๒) หน่วยงานเจ้าของกิจการประปา ของเทศบาลตำบลบ้านเหลื่อม ๑ แห่ง

(๓) ประปาหมู่บ้าน จำนวน.....-.....จุด มีครัวเรือนที่น้ำ.....-.....ครัวเรือน

(๔) ปริมาณการใช้น้ำประปาเฉลี่ย ๓๕๐ - ๐๕๐ ลบ.ม./วัน

ที่มา : กองการประปาเทศบาลตำบลบ้านเหลื่อม

### ๕.๔ โทรศัพท์

- มีการให้บริการสัญญาณอินเทอร์เน็ตครอบคลุมทุกพื้นที่ภายใต้การให้บริการของ บริษัท TOT, AIS และ ๓ bb เป็นต้น

- มีการให้บริการโทรศัพท์ที่มีเครือข่ายครอบคลุมพื้นที่ทั้งหมด โดยผู้ให้บริการได้แก่ AIS, DTAC ,TRUE เป็นต้น

### ๕.๕ ไปรษณีย์หรือการสื่อสารหรือการขนส่ง และวัสดุ ครุภัณฑ์

- |                                  |       |   |      |
|----------------------------------|-------|---|------|
| (๑) มีไปรษณีย์                   | จำนวน | ๑ | แห่ง |
| (๒) ไปรษณีย์เอกชนที่ได้รับอนุญาต | จำนวน | - | แห่ง |
| (๓) สถานีวิทยุ                   | จำนวน | - | แห่ง |
| (๔) ผู้ให้บริการระบบ internet    | จำนวน | - | ราย  |
| (๒) ผู้ให้บริการขนส่งเอกชน       | จำนวน | ๓ | ราย  |

## ๖. ระบบเศรษฐกิจ

### ๖.๑ การเกษตร

ประชากรในเขตเทศบาลส่วนใหญ่ประกอบอาชีพเกษตรกรรม ผลผลิตทางการเกษตรที่สำคัญ ได้แก่ ข้าว มันสำปะหลัง อ้อย เป็นต้น

#### การประกอบอาชีพทางการเกษตร ได้แก่

๑. ข้าว	จำนวน	๑๒,๙๗๕	ไร่
๒. มันสำปะหลัง	จำนวน	๗๑๙	ไร่
๓. อ้อย	จำนวน	๖๗๒	ไร่
๔. ข้าวโพด	จำนวน	๘๐	ไร่

ที่มา : สำนักงานเกษตรอำเภอบ้านเหลื่อม

### ๖.๒ การประมง

-ไม่มี-

### ๖.๓ การปศุสัตว์

เป็นการประกอบกิจการในลักษณะเลี้ยงในครัวเรือนเป็นอาชีพหลักและอาชีพเสริม เช่น การเลี้ยงไก่ เป็ด โค สุกร กระบือ เป็นต้น

#### การประกอบอาชีพการเลี้ยงสัตว์ในเขตตำบลบ้านเหลื่อม เช่น

๑. เลี้ยงโค	จำนวน	๑๔๐	ครัวเรือน
๒. เลี้ยงกระบือ	จำนวน	๔๐	ครัวเรือน
๓. เลี้ยงหมู	จำนวน	๒๐	ครัวเรือน
๔. เลี้ยงไก่/ไก่ชน	จำนวน	๕๖๘	ครัวเรือน
๕. เลี้ยงม้า	จำนวน	๑	ครัวเรือน

ที่มา : สำนักงานปศุสัตว์อำเภอบ้านเหลื่อม

### ๖.๔ การบริการ

การให้บริการในเขตเทศบาลตำบลบ้านเหลื่อม

๑. โรงแรม/รีสอร์ท	จำนวน	๒	แห่ง
๒. สถานที่บริการน้ำมันเชื้อเพลิง	จำนวน	๖	แห่ง

### ๖.๕ การท่องเที่ยว

-ไม่มี-

### ๖.๖ อุตสาหกรรม

-ไม่มี-

## ๖.๗ การพาณิชย์และกลุ่มอาชีพ

### การพาณิชย์ ได้แก่

๑. ธนาคาร	จำนวน	๑	แห่ง
๒. บริษัท	จำนวน	๕	แห่ง
๓. ตลาดสด	จำนวน	๑	แห่ง
๔. ตลาดนัด	จำนวน	๒	แห่ง
๕. ร้านค้าต่างๆ	จำนวน	๔๗	แห่ง
๖. ซูเปอร์มาร์เก็ต	จำนวน	๒	แห่ง
๗. ร้านอาหาร/อาหารตามสั่ง	จำนวน	๑๒	แห่ง

### กลุ่มอาชีพ มีกลุ่มอาชีพได้แก่

- (๑) กลุ่มผลิตปุ๋ย
- (๒) กลุ่มทอผ้าไหม
- (๓) กลุ่มทำพรมเช็ดเท้า
- (๔) กลุ่มไม้กวาด ฯลฯ

## ๖.๘ แรงงาน

จากการสำรวจข้อมูลพื้นฐานพบว่า ประชากรที่มีอายุ ๑๕ - ๖๐ ปี แต่ค่าแรงในพื้นที่ต่ำกว่าระดับจังหวัด โดยเฉพาะแรงงานด้านการเกษตร ประชากรอายุระหว่าง ๒๕ - ๕๐ ปี บางส่วน ไปรับจ้างทำงานนอกพื้นที่ รวมทั้งแรงงานที่ไปทำงานต่างประเทศ ปัญหาที่พบคือ ประชากรต้องไปทำงานนอกพื้นที่ในเมืองที่มีโรงงานอุตสาหกรรม บริษัท ห้างร้านใหญ่ๆ เพราะในพื้นที่ไม่มีโรงงานอุตสาหกรรมที่มีการจ้างแรงงานเยอะ เพราะพื้นที่ส่วนมากเป็นที่อยู่อาศัย แรงงานในพื้นที่ส่วนใหญ่จะเน้นเกษตรกรรม เนื่องจากบริบทของพื้นที่ยังเป็นพื้นที่กึ่งเมือง

## ๗. ศาสนา ประเพณี วัฒนธรรม

### ๗.๑ การนับถือศาสนา

- ผู้ที่นับถือศาสนาพุทธ	ร้อยละ	๙๘	
- ผู้ที่นับถือศาสนาคริสต์	ร้อยละ	๒	
วัด	จำนวน	๒	แห่ง
สำนักสงฆ์	จำนวน	๑	แห่ง
โบสถ์คริสต์	จำนวน	๑	แห่ง

### ๗.๒ ประเพณีและงานประจำปี

- ประเพณีวันขึ้นปีใหม่	เดือน	มกราคม
- ประเพณีแห่เจ้าพ่อหนองแปน	เดือน	มกราคม
- ประเพณีแห่ช้างสืบสานประเพณีบุญผะเหวด	เดือน	เมษายน
- ประเพณีทำบุญกลางบ้าน	เดือน	พฤษภาคม
- ประเพณีวันสงกรานต์	เดือน	เมษายน
- ประเพณีลอยกระทง	เดือน	ตุลาคม พฤศจิกายน
- ประเพณีวันเข้าพรรษา ออกพรรษา	เดือน	กรกฎาคม ตุลาคม พฤศจิกายน

### ๗.๓ ภูมิปัญญาท้องถิ่น ภาษาถิ่น

ภูมิปัญญาท้องถิ่น ประชาชนในเขตเทศบาลได้อนุรักษ์ภูมิปัญญาท้องถิ่น ได้แก่ วิธีการทำเครื่องจักสานใช้สำหรับในครัวเรือน วิธีการเลี้ยงไหมและการทอผ้าไหม วิธีการทอเสื่อจากต้นกก และวิธีการจับปลาธรรมชาติ

ภาษาถิ่น ส่วนมากร้อยละ ๙๐ % พูดภาษาอีสาน

### ๗.๔ สินค้าพื้นเมืองและของที่ระลึก

ประชาชนในเขตเทศบาลได้ผลิตของใช้พื้นเมืองขึ้นใช้ในครัวเรือนและเหลือเอาไว้จำหน่ายบ้าง ได้แก่ เสื่อที่ทอจากต้นกก ผ้าที่ทอจากผ้าฝ้ายและผ้าไหม เครื่องจักรสานที่ทำจากไม้ไผ่ เป็นต้น

## ๘. ทรัพยากรธรรมชาติ

### ๘.๑ น้ำ

แหล่งน้ำที่ใช้ในพื้นที่ เป็นน้ำจากลำคลองแม่น้ำชีซึ่งมีต้นกำเนิดจากจังหวัดชัยภูมิซึ่งมีน้ำไหลตลอดปี ในพื้นที่จะมีห้วย ลำรางสาธารณะ ที่ใช้ในการระบายน้ำในฤดูฝน ที่ใช้ในการอุปโภค-บริโภค เป็นน้ำที่ได้จากน้ำฝน และน้ำดิบจากแม่น้ำชี (อยู่นอกเขต) ซึ่งจะต้องนำมาผ่านกระบวนการของระบบประปา สำหรับน้ำใต้ดินมีปริมาณน้อย ไม่สามารถนำขึ้นมาใช้ให้พอเพียงได้ และบางแห่งเค็ม ไม่สามารถใช้ดื่มและอุปโภคได้

#### ๑.หนองใหญ่

๑.๑ หนองใหญ่ตั้งอยู่ที่หมู่ ๔ เนื้อที่ ๕๙ ไร่ ประชาชนใช้ประโยชน์ในการเกษตรกรรม และเทศบาลปรับใช้เป็นสถานที่พักผ่อนหย่อนใจ

๒. คลอง ลำธาร ห้วย จำนวน ๓ แห่ง ได้แก่

๒.๑ ลำห้วย ๑ แห่ง

- ลำห้วยโสภคคอม ความยาว ประมาณ ๑ กิโลเมตร

๒.๒ สระน้ำ ๑ แห่ง

- สระหนองใหญ่ มีพื้นที่ ๕๙ ไร่ ๓ งาน ๓๘ ตารางวา

๒.๓ หนองน้ำ ๒ แห่ง

- หนองฝ้าย มีพื้นที่ ๒ ไร่

- หนองคอน มีพื้นที่ ๓ ไร่

- หนองศาลเจ้า มีพื้นที่ ๒ ไร่ ๓ งาน ๘๖ ตารางวา

### ๘.๒ ป่าไม้

เนื่องจากบริบทของพื้นที่เป็นเขตเทศบาลไม่มีป่าสาธารณะ

## ๙. ข้อมูล จปฐ.

### ๙.๑ ระดับการศึกษา

- ไม่เคยศึกษา	คิดเป็นร้อยละ ๑.๓๗
- อนุบาล/ศูนย์เด็กเล็ก	คิดเป็นร้อยละ ๒.๔๙
- ต่ำกว่าชั้นประถม (ป.๔,ป.๗, ป.๖)	คิดเป็นร้อยละ ๔.๘๑
- ประถมศึกษา (ป.๔,ป.๗, ป.๖)	คิดเป็นร้อยละ ๕๒.๕๑
- ม.ต้น (มศ.๑-๓ , หรือ ม.๑-๓)	คิดเป็นร้อยละ ๑๓.๖๕

- ม.ปลาย (มศ.๔-๕ หรือ ม.๔ -๖)	คิดเป็นร้อยละ	๑๒.๘๔
- อนุปริญญา หรือเทียบเท่า หรือ ปวส.	คิดเป็นร้อยละ	๒.๙๖
- ปริญญาตรี หรือเทียบเท่า	คิดเป็นร้อยละ	๙.๐๖
- สูงกว่าปริญญาตรี	คิดเป็นร้อยละ	๐.๓๐

### ๙.๒ จำแนกตามประเภทอาชีพ

- กำลังศึกษา	คิดเป็นร้อยละ	๑๗.๒๒
- ไม่มีอาชีพ	คิดเป็นร้อยละ	๓.๐๕
- ทำนา	คิดเป็นร้อยละ	๔๕.๒๖
- ทำไร่	คิดเป็นร้อยละ	๐.๔๗
- ทำสวน	คิดเป็นร้อยละ	๐.๐๙
- ประมง	คิดเป็นร้อยละ	๐.๐๐
- ปศุสัตว์	คิดเป็นร้อยละ	๐.๐๐
- พนักงาน - รัฐบาล	คิดเป็นร้อยละ	๓.๗๘
- พนักงาน - รัฐวิสาหกิจ	คิดเป็นร้อยละ	๐.๕๒
- พนักงานบริษัท	คิดเป็นร้อยละ	๑.๑๒
- รับจ้างทั่วไป	คิดเป็นร้อยละ	๒๑.๓๔
- ค้าขาย	คิดเป็นร้อยละ	๕.๒๘
- ธุรกิจส่วนตัว	คิดเป็นร้อยละ	๐.๙๐
- อาชีพอื่นๆ	คิดเป็นร้อยละ	๐.๙๙

### ๙.๓ รายได้เฉลี่ยต่อคน/ปี

- ชุมชนเหลื่อมพัฒนาที่ ๑	รายได้เฉลี่ย	๗๑,๑๕๘.๔๔
- ชุมชนเหลื่อมนคร ๒	รายได้เฉลี่ย	๗๗,๑๙๔.๙๖
- ชุมชนร่วมคิดร่วมทำ	รายได้เฉลี่ย	๑๐๘,๒๗๖.๐๙
- ชุมชนหนองใหญ่	รายได้เฉลี่ย	๘๐,๗๓๓.๘๕
- ชุมชนดอนทอง	รายได้เฉลี่ย	๘๖,๖๔๓.๘๗
- ชุมชนบ้านกลาง	รายได้เฉลี่ย	๘๐,๗๓๔.๑๐

ที่มา : พัฒนาการอำเภอบ้านเหลื่อม

\*\*\*\*\*

## ส่วนที่ ๒

### ยุทธศาสตร์การพัฒนาศูนย์ปกครองส่วนท้องถิ่น

#### (๑) ความสัมพันธ์ระหว่างแผนพัฒนาระดับมหภาค

##### ๑) ยุทธศาสตร์ชาติ ๒๐ ปี (พ.ศ. ๒๕๖๑ – ๒๕๘๐)

วิสัยทัศน์ประเทศไทย “ประเทศไทยมีความมั่นคง มั่งคั่ง ยั่งยืน เป็นประเทศพัฒนาแล้ว ด้วยการพัฒนาตามหลักปรัชญาของเศรษฐกิจพอเพียง” หรือเป็นคติพจน์ประจำชาติว่า “มั่นคง มั่งคั่ง ยั่งยืน”



## ยุทธศาสตร์ชาติ 20 ปี (2561 – 2580)

“ประเทศไทยมีความมั่นคง มั่งคั่ง ยั่งยืน เป็นประเทศพัฒนาแล้ว ด้วยการพัฒนาตามหลักปรัชญาของเศรษฐกิจพอเพียง”



<p><b>1. ด้านความมั่นคง</b></p> <p>เพื่อบริหารจัดการสภาวะแวดล้อมของประเทศให้มีความมั่นคงปลอดภัย และมีความสงบเรียบร้อยในทุกระดับ และทุกมิติ</p>	<p><b>2. ด้านการสร้างขีดความสามารถในการแข่งขัน</b></p> <p>เน้นการยกระดับศักยภาพในหลากหลายมิติ ควบคู่กับการขยายโอกาสของประเทศไทยในเวทีโลก</p>	<p><b>3. ด้านพัฒนาและเสริมสร้างทรัพยากรมนุษย์</b></p> <p>คนไทยในอนาคต มีความพร้อมทั้งกายใจ สติปัญญา มีทักษะที่จำเป็นในศตวรรษที่ 21 มีทักษะสื่อสารภาษาอังกฤษและภาษาที่ 3 และมีคุณธรรม</p>
<p><b>4. ด้านการสร้างโอกาสและความเสมอภาคทางสังคม</b></p> <p>สร้างความเป็นธรรม และลดความเหลื่อมล้ำในทุกมิติ กระจายศูนย์กลางความเจริญทางเศรษฐกิจและสังคม เพิ่มโอกาสให้ทุกภาคส่วนเข้ามามีส่วนร่วมในการพัฒนาประเทศในทุกระดับ</p>	<p><b>5. ด้านการสร้างการเติบโตบนคุณภาพชีวิตที่เป็นมิตรต่อสิ่งแวดล้อม</b></p> <p>คำนึงถึงความยั่งยืนของฐานทรัพยากรธรรมชาติและสิ่งแวดล้อม ปรับเปลี่ยนพฤติกรรมของประชาชนให้เป็นมิตรต่อสิ่งแวดล้อม เกิดผลลัพธ์ต่อความยั่งยืน</p>	<p><b>6. ด้านการปรับสมดุลและพัฒนาระบบการบริหารภาครัฐ</b></p> <p>การปรับเปลี่ยนภาครัฐ ยึดหลัก “ภาครัฐของประชาชนเพื่อประชาชนและประโยชน์ส่วนรวม”</p>

ที่มา : สำนักงานสภาพัฒนาการเศรษฐกิจและสังคมแห่งชาติ 2561

### เป้าหมายการพัฒนาประเทศภาพรวม

วิสัยทัศน์ประเทศคือ “ประเทศไทยมีความมั่นคง มั่งคั่ง ยั่งยืน เป็นประเทศที่พัฒนาแล้ว ด้วยการพัฒนาตามหลักปรัชญาของเศรษฐกิจพอเพียง” โดยมีเป้าหมายการพัฒนาประเทศ คือ “ประเทศไทยมีความมั่นคง ประชาชนมีความสุข เศรษฐกิจพัฒนาอย่างต่อเนื่อง สังคมเป็นธรรม ฐานทรัพยากรธรรมชาติยั่งยืน” โดยยกระดับศักยภาพของประเทศในหลากหลายมิติ พัฒนาคคนในทุกมิติและในทุกช่วงวัยให้เป็นคนดี เก่ง และมีคุณภาพ สร้างโอกาสและความเสมอภาคทางสังคม สร้างการเติบโตบนคุณภาพชีวิตที่เป็นมิตรกับสิ่งแวดล้อม และมีภาครัฐของประชาชนเพื่อประชาชนและประโยชน์ส่วนรวม โดยการประเมินผลการพัฒนาตามยุทธศาสตร์ชาติ ประกอบด้วย

- ๑) ความอยู่ดีมีสุขของคนไทยและสังคมไทย
- ๒) ขีดความสามารถในการแข่งขัน การพัฒนาเศรษฐกิจและการกระจายรายได้
- ๓) การพัฒนาทรัพยากรมนุษย์ของประเทศ
- ๔) ความเท่าเทียมและความเสมอภาคของสังคม
- ๕) ความหลากหลายทางชีวภาพ คุณภาพสิ่งแวดล้อม และความยั่งยืนของทรัพยากรธรรมชาติ
- ๖) ประสิทธิภาพการบริหารจัดการและการเข้าถึงการให้บริการของภาครัฐ

การพัฒนาประเทศในช่วงระยะเวลาของยุทธศาสตร์ชาติ จะมุ่งเน้นการสร้างสมดุลระหว่างการพัฒนาเศรษฐกิจ สังคม และสิ่งแวดล้อม โดยประกอบด้วย ๖ ยุทธศาสตร์ ได้แก่ ยุทธศาสตร์ชาติด้านความมั่นคง ยุทธศาสตร์ชาติด้านการสร้างขีดความสามารถในการแข่งขัน ยุทธศาสตร์ชาติด้านการพัฒนาและเสริมสร้างศักยภาพทรัพยากรมนุษย์ ยุทธศาสตร์ชาติด้านการสร้างโอกาสและความเสมอภาคทางสังคม ยุทธศาสตร์ชาติด้านการสร้างการเติบโตบนคุณภาพชีวิตที่เป็นมิตรต่อสิ่งแวดล้อม และยุทธศาสตร์ชาติด้านการปรับสมดุลและพัฒนาระบบการบริหารจัดการภาครัฐ

## ยุทธศาสตร์ชาติที่ ๑ ด้านความมั่นคง

ยุทธศาสตร์ชาติด้านความมั่นคง มีเป้าหมายการพัฒนาที่สำคัญ คือประเทศชาติมั่นคง ประชาชนมีความสุข เน้นการบริหารจัดการสภาวะแวดล้อมของประเทศให้มีความมั่นคง ปลอดภัย เอกราช อธิปไตย และมีความสงบเรียบร้อยในทุกกระดับ ตั้งแต่ระดับชาติ สังคม ชุมชน มุ่งเน้นการพัฒนาคน เครื่องมือ เทคโนโลยี และระบบฐานข้อมูลขนาดใหญ่ให้มีความพร้อมสามารถรับมือกับภัยคุกคามและภัยพิบัติได้ทุกรูปแบบ และทุกระดับความรุนแรง ควบคู่ไปกับการป้องกันและแก้ไขปัญหาด้านความมั่นคงที่มีอยู่ในปัจจุบัน และที่อาจจะเกิดขึ้นในอนาคต ใช้กลไกการแก้ไขปัญหาแบบบูรณาการทั้งกับส่วนราชการ ภาคเอกชน ประชาสังคม และองค์กรที่ไม่ใช่รัฐรวมถึงประเทศเพื่อนบ้านและมิตรประเทศทั่วโลกบนพื้นฐานของหลักธรรมาภิบาล

**ตัวชี้วัด** ประกอบด้วย (๑) ความสุขของประชากรไทย (๒) ความมั่นคงปลอดภัยของประเทศ (๓) ความพร้อมของกองทัพ หน่วยงานด้านความมั่นคง และการมีส่วนร่วมของภาครัฐ ภาคเอกชน และภาคประชาชนในการป้องกันและแก้ไขปัญหาความมั่นคง (๔) บทบาทและการยอมรับในด้านความมั่นคงของไทยในประชาคมระหว่างประเทศ และ (๕) ประสิทธิภาพการบริหารจัดการความมั่นคงแบบองค์รวม โดยประเด็นยุทธศาสตร์ชาติด้านความมั่นคง ประกอบด้วย ๕ ประเด็น ได้แก่

๑. การรักษาความสงบภายในประเทศ เพื่อสร้างเสริมความสงบเรียบร้อยและสันติสุขให้เกิดขึ้นกับประเทศชาติบ้านเมือง โดย (๑) การพัฒนาและเสริมสร้างคนในทุกภาคส่วนให้มีความเข้มแข็ง มีความพร้อมตระหนักในเรื่องความมั่นคง และมีส่วนร่วมในการแก้ไขปัญหา (๒) การพัฒนาและเสริมสร้างความจงรักภักดีต่อสถาบันหลักของชาติ (๓) การพัฒนาและเสริมสร้างการเมืองในระบอบประชาธิปไตยอันมีพระมหากษัตริย์ทรงเป็นประมุขที่มีเสถียรภาพและมีธรรมาภิบาล เห็นแก่ประโยชน์ของประเทศชาติมากกว่าประโยชน์ส่วนตน และ (๔) การพัฒนาและเสริมสร้างกลไกที่สามารถป้องกันและขจัดสาเหตุของประเด็นปัญหาความมั่นคงที่สำคัญยุทธศาสตร์ชาติด้านความมั่นคง

๒. การป้องกันและแก้ไขปัญหาที่มีผลกระทบต่อความมั่นคง เพื่อแก้ไขปัญหาเดิม และป้องกันไม่ให้เกิดปัญหาใหม่เกิดขึ้น โดย (๑) การแก้ไขปัญหาความมั่นคงในปัจจุบัน (๒) การติดตาม ฝ้าระวัง ป้องกัน และแก้ไขปัญหาที่อาจอุบัติขึ้นใหม่ (๓) การสร้างความปลอดภัยและความสันติสุขอย่างถาวรในพื้นที่จังหวัดชายแดนภาคใต้และ (๔) การรักษาความมั่นคงและผลประโยชน์ทางทรัพยากรธรรมชาติและสิ่งแวดล้อมทั้งทางบกและทางทะเล

๓. การพัฒนาศักยภาพของประเทศให้พร้อมเผชิญภัยคุกคามที่กระทบต่อความมั่นคงของชาติ เพื่อยกระดับขีดความสามารถของกองทัพและหน่วยงานด้านความมั่นคง โดย (๑) การพัฒนาระบบงานข่าวกรองแห่งชาติแบบบูรณาการอย่างมีประสิทธิภาพ (๒) การพัฒนาและพัฒนากำลังอำนาจแห่งชาติ กองทัพและหน่วยงานความมั่นคง รวมทั้งภาครัฐและภาคประชาชน ให้พร้อมป้องกันและรักษาอธิปไตยของประเทศ และเผชิญกับภัยคุกคามได้ทุกมิติทุกรูปแบบและทุกระดับ และ (๓) การพัฒนาระบบเตรียมพร้อมแห่งชาติและการบริหารจัดการภัยคุกคามให้มีประสิทธิภาพ

๔. การบูรณาการความร่วมมือด้านความมั่นคงกับอาเซียนและนานาชาติ รวมถึงองค์กรภาครัฐและที่มิใช่ภาครัฐ เพื่อสร้างเสริมความสงบสุข สันติสุข ความมั่นคงและความเจริญก้าวหน้า ให้กับประเทศชาติ ภูมิภาค และโลก อย่างยั่งยืน โดย (๑) การเสริมสร้างและรักษาดุลยภาพสภาวะแวดล้อมระหว่างประเทศ (๒) การเสริมสร้างและธำรงไว้ซึ่งสันติภาพและความมั่นคงของภูมิภาค และ (๓) การร่วมมือทางการพัฒนากับประเทศเพื่อนบ้าน ภูมิภาค โลก รวมถึงองค์กรภาครัฐและที่มิใช่ภาครัฐ

๕. การพัฒนากลไกการบริหารจัดการความมั่นคงแบบองค์รวม เพื่อให้กลไกสำคัญต่างๆ ทำงานได้อย่างมีประสิทธิภาพ มีการใช้หลักธรรมาภิบาล และการบังคับใช้กฎหมายอย่างเคร่งครัด โดย (๑) การพัฒนากลไก



ให้พร้อมสำหรับการติดตาม เฝ้าระวัง แจ้งเตือนป้องกันและแก้ไขปัญหาความมั่นคงแบบองค์รวมอย่างเป็นรูปธรรม (๒) การบริหารจัดการความมั่นคงให้เอื้ออำนวยต่อการพัฒนาประเทศในมิติอื่น ๆ และ (๓) การพัฒนาเทคโนโลยีและองค์กรขับเคลื่อนยุทธศาสตร์ชาติ

## ยุทธศาสตร์ชาติที่ ๒ ด้านการสร้างความสามารถในการแข่งขัน

ยุทธศาสตร์ชาติด้านการสร้างความสามารถในการแข่งขัน มีเป้าหมายการพัฒนาที่มุ่งเน้นการยกระดับศักยภาพของประเทศในหลากหลายมิติ บนพื้นฐานแนวคิด ๓ ประการ ได้แก่ (๑) “ต่อยอดอดีต” โดยมองกลับไปที่รากเหง้าทางเศรษฐกิจอัตลักษณ์ วัฒนธรรม ประเพณี วิถีชีวิต และจุดเด่นทางทรัพยากรธรรมชาติที่หลากหลาย รวมทั้งความได้เปรียบเชิงเปรียบเทียบของประเทศในด้านอื่น ๆ นำมาประยุกต์ผสมผสานกับเทคโนโลยีและนวัตกรรม เพื่อให้สอดคล้องกับบริบทของเศรษฐกิจและสังคมโลกสมัยใหม่ (๒) “ปรับปัจจุบัน” เพื่อปูทางสู่ออนาคต ผ่านการพัฒนาโครงสร้างพื้นฐานของประเทศในมิติต่าง ๆ ทั้งโครงข่ายระบบคมนาคมและขนส่งโครงสร้างพื้นฐานวิทยาศาสตร์ เทคโนโลยี และดิจิทัล และการปรับสภาพแวดล้อมให้เอื้อต่อการพัฒนาอุตสาหกรรมและบริการอนาคต และ (๓) “สร้างคุณค่าใหม่ในอนาคต” ด้วยการเพิ่มศักยภาพของผู้ประกอบการ พัฒนาคมนรุ่นใหม่ รวมถึงปรับรูปแบบธุรกิจ เพื่อตอบสนองต่อความต้องการของตลาดผสมผสานกับยุทธศาสตร์ที่รองรับอนาคต บนพื้นฐานของการต่อยอดอดีตและปรับปัจจุบัน พร้อมทั้งการส่งเสริมและสนับสนุนจากภาครัฐ ให้ประเทศไทยสามารถสร้างฐานรายได้และการจ้างงานใหม่ขยายโอกาสทางการค้าและการลงทุนในเวทีโลก ควบคู่ไปกับการยกระดับรายได้และการกินดีอยู่ดี รวมถึงการเพิ่มขึ้นของคนชั้นกลางและลดความเหลื่อมล้ำของคนในประเทศได้ในคราวเดียวกัน

**ตัวชี้วัด** ประกอบด้วย (๑) รายได้ประชาชาติ การขยายตัวของผลิตภัณฑ์มวลรวมภายในประเทศ และการกระจายรายได้ (๒) ผลผลิตภาพการผลิตของประเทศทั้งในปัจจัยการผลิตและแรงงาน (๓) การลงทุนเพื่อการวิจัยและพัฒนา และ (๔) ความสามารถในการแข่งขันของประเทศ โดยประเด็นยุทธศาสตร์ชาติด้านการสร้างความสามารถในการแข่งขัน ประกอบด้วย ๕ ประเด็น ได้แก่

๑. การเกษตรสร้างมูลค่า ให้ความสำคัญกับการเพิ่มผลผลิตภาพการผลิตทั้งเชิงปริมาณและมูลค่า และความหลากหลายของสินค้าเกษตร ประกอบด้วย (๑) เกษตรอัตลักษณ์พื้นถิ่น (๒) เกษตรปลอดภัย (๓) เกษตรชีวภาพ (๔) เกษตรแปรรูปและ (๕) เกษตรอัจฉริยะ

๒. อุตสาหกรรมและบริการแห่งอนาคต โดยสร้างอุตสาหกรรมและบริการแห่งอนาคตที่ขับเคลื่อนประเทศไทยไปสู่ประเทศที่พัฒนาแล้วด้วยนวัตกรรมและเทคโนโลยีแห่งอนาคต ประกอบด้วย (๑) อุตสาหกรรมชีวภาพ (๒) อุตสาหกรรมและบริการการแพทย์ครบวงจร (๓) อุตสาหกรรมและบริการดิจิทัลข้อมูลและปัญญาประดิษฐ์ (๔) อุตสาหกรรมและบริการขนส่งและโลจิสติกส์และ (๕) อุตสาหกรรมความมั่นคงของประเทศ

๓. สร้างความหลากหลายด้านการท่องเที่ยว โดยการรักษาการเป็นจุดหมายปลายทางที่สำคัญของการท่องเที่ยวระดับโลกที่ดึงดูดนักท่องเที่ยวทุกระดับและเพิ่มสัดส่วนของนักท่องเที่ยวที่มีคุณภาพสูง ประกอบด้วย (๑) ท่องเที่ยวเชิงสร้างสรรค์และวัฒนธรรม (๒) ท่องเที่ยวเชิงธุรกิจ (๓) ท่องเที่ยวเชิงสุขภาพ ความงามและแพทย์แผนไทย (๔) ท่องเที่ยวสำราญทางน้ำ และ (๕) ท่องเที่ยวเชื่อมโยงภูมิภาค

๔. โครงสร้างพื้นฐาน เชื่อมไทย เชื่อมโลก ครอบคลุมถึงโครงสร้างพื้นฐานทางกายภาพในด้านโครงข่ายคมนาคม พื้นที่และเมือง รวมถึงเทคโนโลยี ตลอดจนโครงสร้างพื้นฐานทางเศรษฐกิจ โดย (๑) เชื่อมโยงโครงข่ายคมนาคมไร้รอยต่อ (๒) สร้างและพัฒนาเขตเศรษฐกิจพิเศษ (๓) เพิ่มพื้นที่และเมืองเศรษฐกิจ (๔) พัฒนาโครงสร้างพื้นฐานเทคโนโลยีสมัยใหม่ และ (๕) รักษาและเสริมสร้างเสถียรภาพทางเศรษฐกิจมหภาค

๕. พัฒนาเศรษฐกิจบนพื้นฐานผู้ประกอบการยุคใหม่ สร้างและพัฒนาผู้ประกอบการยุคใหม่ ที่มีทักษะและจิตวิญญาณของการเป็นผู้ประกอบการที่มีความสามารถในการแข่งขันและมีอัตลักษณ์ชัดเจน โดย (๑) สร้างผู้ประกอบการอัจฉริยะ (๒) สร้างโอกาสเข้าถึงบริการทางการเงิน (๓) สร้างโอกาสเข้าถึงตลาด (๔) สร้างโอกาสเข้าถึงข้อมูล และ (๕) ปรับบทบาทและโอกาสการเข้าถึงบริการภาครัฐ

### ยุทธศาสตร์ชาติที่ ๓ ด้านการพัฒนาและเสริมสร้างศักยภาพทรัพยากรมนุษย์

ยุทธศาสตร์ชาติด้านการพัฒนาและเสริมสร้างศักยภาพทรัพยากรมนุษย์ มีเป้าหมายการพัฒนาที่สำคัญ เพื่อพัฒนาคนในทุกมิติและในทุกช่วงวัยให้เป็นคนดี เก่ง และมีคุณภาพ โดยคนไทยมีความพร้อมทั้งกาย ใจ สติปัญญา มีพัฒนาการที่ครบด้าน และมีสุขภาวะที่ดีในทุกช่วงวัย มีจิตสาธารณะ รับผิดชอบต่อสังคมและผู้อื่น มัธยัสถ์ อดออม โอบอ้อมอารี มีวินัย รักษาศีลธรรม และเป็นพลเมืองดีของชาติ มีหลักคิด ที่ถูกต้อง มีทักษะที่จำเป็นในศตวรรษที่ ๒๑ มีทักษะสื่อสารภาษาอังกฤษและภาษาที่ ๓ และอนุรักษ์ภาษาท้องถิ่น มีนิสัยรักการเรียนรู้และการพัฒนาตนเองอย่างต่อเนื่องตลอดชีวิต สู้การเป็นคนไทยที่มีทักษะสูง เป็นนวัตกรรม นวัตกรรม ผู้ประกอบการ เกษตรกรยุคใหม่ และอื่น ๆ โดยมีสัมมาชีพตามความถนัดของตนเอง

**ตัวชี้วัด** ประกอบด้วย (๑) การพัฒนาคุณภาพชีวิต สุขภาวะ และความเป็นอยู่ ที่ดีของคนไทย (๒) ผลสัมฤทธิ์ทางการศึกษาและการเรียนรู้ตลอดชีวิต และ (๓) การพัฒนา สังคมและครอบครัวไทย โดยประเด็น ยุทธศาสตร์ชาติด้านการพัฒนาและเสริมสร้าง ศักยภาพทรัพยากรมนุษย์ ประกอบด้วย ๗ ประเด็น ได้แก่

๑. การปรับเปลี่ยนค่านิยมและวัฒนธรรม มุ่งเน้นให้สถาบันทางสังคมร่วม ปลุกฝังค่านิยมและวัฒนธรรมที่พึงประสงค์โดย (๑) การปลุกฝังค่านิยมและวัฒนธรรม ผ่านการเลี้ยงดูในครอบครัว (๒) การบูรณาการเรื่องความซื่อสัตย์ วินัย คุณธรรม จริยธรรม ในการจัดการเรียนการสอนในสถานศึกษา (๓) การสร้างความเข้มแข็ง ในสถาบันทางศาสนา (๔) การปลุกฝังค่านิยมและวัฒนธรรมโดยใช้ชุมชนเป็นฐาน (๕) การสร้างค่านิยมและวัฒนธรรมที่พึงประสงค์จากภาคธุรกิจ (๖) การใช้สื่อและสื่อสารมวลชนในการปลุกฝังค่านิยมและวัฒนธรรมของคนในสังคม และ (๗) การส่งเสริม ให้คนไทยมีจิตสาธารณะและมีความรับผิดชอบต่อส่วนรวม

๒. การพัฒนาศักยภาพคนตลอดช่วงชีวิต มุ่งเน้นการพัฒนาคนเชิงคุณภาพ ในทุกช่วงวัย ประกอบด้วย (๑) ช่วงการตั้งครรภ์/ปฐมวัย เน้นการเตรียมความพร้อม ให้แก่พ่อแม่ก่อนการตั้งครรภ์ (๒) ช่วงวัยเรียน/วัยรุ่น ปลุกฝังความเป็นคนดี มีวินัย พัฒนาทักษะการเรียนรู้ที่สอดคล้องกับศตวรรษที่ ๒๑ (๓) ช่วงวัยแรงงาน ยกย่อง ศักยภาพ ทักษะและสมรรถนะแรงงานสอดคล้องกับความต้องการของตลาด และ (๔) ช่วงวัยผู้สูงอายุ ส่งเสริมให้ผู้สูงอายุเป็นพลังในการขับเคลื่อนประเทศ

๓. ปฏิรูปกระบวนการเรียนรู้ที่ตอบสนองต่อการเปลี่ยนแปลงใน ศตวรรษที่ ๒๑ มุ่งเน้นผู้เรียนให้มีทักษะการเรียนรู้และมีใจใฝ่เรียนรู้ตลอดเวลา โดย (๑) การปรับเปลี่ยนระบบการเรียนรู้ให้เอื้อต่อการพัฒนาทักษะสำหรับศตวรรษที่ ๒๑ (๒) การเปลี่ยนโฉมบทบาท “ครู” ให้เป็นครูยุคใหม่ (๓) การเพิ่มประสิทธิภาพระบบ บริหารจัดการศึกษาในทุกระดับ ทุกประเภท (๔) การพัฒนาระบบการเรียนรู้ตลอดชีวิต (๕) การสร้างความตื่นตัวให้คนไทยตระหนักถึงบทบาท ความรับผิดชอบต่อสังคม และการวาง ตำแหน่งของประเทศไทยในภูมิภาค เอเชียอาคเนย์และประชาคมโลก (๖) การวาง พื้นฐานระบบรองรับการเรียนรู้โดยใช้ดิจิทัลแพลตฟอร์ม และ (๗) การสร้างระบบ การศึกษาเพื่อเป็นเลิศทางวิชาการระดับนานาชาติ

๔. การตระหนักถึงพหุปัญญาของมนุษย์ที่หลากหลาย โดย (๑) การพัฒนา และส่งเสริมพหุปัญญาผ่านครอบครัว ระบบสถานศึกษา สภาพแวดล้อม รวมทั้งสื่อ ตั้งแต่ระดับปฐมวัย (๒) การสร้างเส้นทางอาชีพ สภาพแวดล้อมการทำงาน และระบบ สนับสนุน ที่เหมาะสมสำหรับผู้มีความสามารถพิเศษผ่านกลไกต่าง ๆ และ (๓) การดึงดูด กลุ่มผู้เชี่ยวชาญต่างชาติและคนไทยที่มีความสามารถในต่างประเทศให้มาสร้างและ พัฒนา เทคโนโลยีและนวัตกรรมให้กับประเทศ

๕. การเสริมสร้างให้คนไทยมีสุขภาพที่ดี ครอบคลุมทั้งด้านกาย ใจ สติปัญญา และสังคม โดย (๑) การสร้างความรอบรู้ด้านสุขภาพ (๒) การป้องกันและ ควบคุมปัจจัยเสี่ยงที่คุกคามสุขภาพ (๓) การสร้างสภาพแวดล้อมที่เอื้อต่อการมีสุขภาพที่ดี (๔) การพัฒนาระบบบริการสุขภาพที่ทันสมัยสนับสนุนการสร้างสุขภาพที่ดีและ (๕) การส่งเสริมให้ชุมชนเป็นฐานในการสร้างสุขภาพที่ดีในทุกพื้นที่

๖. การสร้างสภาพแวดล้อมที่เอื้อต่อการพัฒนาและเสริมสร้างศักยภาพ ทรัพยากรมนุษย์ โดย (๑) การสร้างความอยู่ดีมีสุขของครอบครัวไทย (๒) การส่งเสริม บทบาทการมีส่วนร่วมของภาครัฐ ภาคเอกชน องค์กรปกครองส่วนท้องถิ่น ครอบครัว และชุมชนในการพัฒนาทรัพยากรมนุษย์ (๓) การปลูกฝังและพัฒนาทักษะนอก ห้องเรียน และ (๔) การพัฒนาระบบฐานข้อมูลเพื่อการพัฒนาทรัพยากรมนุษย์

๗. การเสริมสร้างศักยภาพการกีฬาในการสร้างคุณค่าทางสังคมและพัฒนาประเทศ โดย (๑) การส่งเสริมการออกกำลังกาย และกีฬาขั้นพื้นฐานให้กลายเป็น วิถีชีวิต (๒) การส่งเสริมให้ประชาชนมีส่วนร่วมในกิจกรรมออกกำลังกาย กีฬาและ นันทนาการ (๓) การส่งเสริมการกีฬาเพื่อพัฒนาสู่ระดับอาชีพ และ (๔) การพัฒนา บุคลากรด้านการกีฬาและนันทนาการเพื่อรองรับการเติบโตของอุตสาหกรรมกีฬา

#### **ยุทธศาสตร์ชาติที่ ๔ ด้านการสร้างโอกาส และความเสมอภาคทางสังคม**

ยุทธศาสตร์ชาติด้านการสร้างโอกาสและความเสมอภาคทางสังคม มีเป้าหมาย การพัฒนาที่สำคัญที่ให้ความสำคัญการดึงเอาพลังของภาคส่วนต่าง ๆ ทั้งภาคเอกชน ประชาสังคม ชุมชนท้องถิ่น มาร่วมขับเคลื่อน โดยการสนับสนุนการรวมตัวของ ประชาชนในการร่วมคิดร่วมทำเพื่อส่วนรวม การกระจายอำนาจและความรับผิดชอบ ไปสู่กลไกบริหารราชการแผ่นดินในระดับท้องถิ่น การเสริมสร้างความเข้มแข็งของชุมชน ในการจัดการตนเอง และการเตรียมความพร้อมของประชากรไทยทั้งในมิติสุขภาพ เศรษฐกิจ สังคม และสภาพแวดล้อมให้เป็นประชากรที่มีคุณภาพ สามารถพึ่งตนเอง และทำประโยชน์แก่ครอบครัว ชุมชน และสังคมให้นานที่สุด โดยรัฐให้หลักประกัน การเข้าถึงบริการและสวัสดิการที่มีคุณภาพอย่างเป็นธรรมและทั่วถึง

**ตัวชี้วัด** ประกอบด้วย (๑) ความแตกต่างของรายได้และการเข้าถึงบริการ ภาครัฐระหว่างกลุ่มประชากร (๒) ความก้าวหน้าของการพัฒนาคน (๓) ความก้าวหน้า ในการพัฒนาจังหวัดในการเป็นศูนย์กลางความเจริญทางเศรษฐกิจ สังคม และ เทคโนโลยี และ (๔) คุณภาพชีวิตของประชากรสูงอายุ โดยประเด็นยุทธศาสตร์ชาติด้าน การสร้างโอกาสและความเสมอภาคทางสังคม ประกอบด้วย ๔ ประเด็น ได้แก่

๑. การลดความเหลื่อมล้ำ สร้างความเป็นธรรมในทุกมิติ โดย (๑) ปรับ โครงสร้างเศรษฐกิจฐานราก (๒) ปฏิรูประบบภาษีและการคุ้มครองผู้บริโภค (๓) กระจายการถือครองที่ดินและการเข้าถึงทรัพยากร (๔) เพิ่มผลิตภาพและคุ้มครองแรงงานไทย ให้เป็นแรงงานฝีมือที่มีคุณภาพและความริเริ่มสร้างสรรค์ มีความปลอดภัยในการทำงาน (๕) สร้างหลักประกันทางสังคมที่ครอบคลุมและเหมาะสมกับคนทุกช่วงวัย ทุกเพศภาวะ และทุกกลุ่ม (๖) ลงทุนทางสังคมแบบมุ่งเป้าเพื่อช่วยเหลือกลุ่มคนยากจนและกลุ่ม ผู้ด้อยโอกาสโดยตรง (๗) สร้างความเป็นธรรมในการเข้าถึงบริการสาธารณสุข และการศึกษา โดยเฉพาะสำหรับผู้มีรายได้น้อยและกลุ่มผู้ด้อยโอกาส และ (๘) สร้างความเป็นธรรมในการเข้าถึงกระบวนการยุติธรรมอย่างทั่วถึง

๒. การกระจายศูนย์กลางความเจริญทางเศรษฐกิจสังคมและเทคโนโลยี โดย (๑) พัฒนาศูนย์กลางความเจริญทางเศรษฐกิจ สังคมและเทคโนโลยีในภูมิภาค (๒) กำหนดแผนพัฒนาเศรษฐกิจและสังคมของแต่ละกลุ่มจังหวัดในมิติต่าง ๆ (๓) จัดระบบเมืองที่เอื้อต่อการสร้างชีวิตและสังคมที่มีคุณภาพและปลอดภัย ให้สามารถตอบสนองต่อสังคมสูงวัยและแนวโน้มของการขยายตัวของเมืองในอนาคต (๔) ปรับโครงสร้างและแก้ไขกฎหมายระเบียบบริหารราชการแผ่นดิน เพื่อวางระบบและกลไก การบริหารงานในระดับภาค กลุ่มจังหวัด (๕) สนับสนุนการพัฒนาพื้นที่บนฐานข้อมูลความรู้เทคโนโลยีและนวัตกรรมและ(๖)การพัฒนากำลังแรงงานในพื้นที่

๓. การเสริมสร้างพลังทางสังคม โดย (๑) สร้างสังคมเข้มแข็งที่แบ่งปัน ไม่ทอดทิ้งกัน และมีคุณธรรม โดยสนับสนุนการรวมตัวและดึงพลังของภาคส่วนต่าง ๆ (๒) การรองรับสังคมสูงวัยอย่างมีคุณภาพ (๓) สนับสนุนความร่วมมือระหว่างภาครัฐ ภาคเอกชน ภาควิชาการ ภาคประชาสังคมและภาคประชาชน (๔) ส่งเสริมความเสมอภาคทางเพศและบทบาทของสตรีในการสร้างสรรค์สังคม (๕) สนับสนุนการพัฒนาบนฐานทุนทางสังคมและวัฒนธรรม และ (๖) สนับสนุนการพัฒนาเทคโนโลยีสารสนเทศ และสื่อสร้างสรรค์ เพื่อรองรับสังคมยุคดิจิทัล

๔. การเพิ่มขีดความสามารถของชุมชนท้องถิ่นในการพัฒนา การพึ่ง ตนเองและการจัดการตนเอง โดย (๑) ส่งเสริมการปรับตัวกิจกรรมในระดับครัวเรือน ให้มีขีดความสามารถในการจัดการวางแผนชีวิต สุขภาพ ครอบครัว การเงินและอาชีพ (๒) เสริมสร้างศักยภาพของชุมชนในการพึ่งตนเองและการพึ่งพากันเอง (๓) สร้างการมีส่วนร่วมของภาคส่วนต่าง ๆ เพื่อสร้างประชาธิปไตยชุมชน และ (๔) สร้างภูมิคุ้มกันทางปัญญาให้กับชุมชน

### **ยุทธศาสตร์ชาติที่ ๕ ด้านการสร้างการเติบโต บนคุณภาพชีวิตที่เป็นมิตรต่อสิ่งแวดล้อม**

ยุทธศาสตร์ชาติด้านการสร้างการเติบโตบนคุณภาพชีวิตที่เป็นมิตรต่อสิ่งแวดล้อม มีเป้าหมายการพัฒนาที่สำคัญเพื่อนำไปสู่การบรรลุเป้าหมายการพัฒนาที่ยั่งยืนในทุกมิติ ทั้งมิติด้านสังคม เศรษฐกิจ สิ่งแวดล้อม ธรรมชาติ และความเป็น หุ่นส่วนความร่วมมือระหว่างกันทั้งภายในและภายนอกประเทศ อย่างบูรณาการ ใช้พื้นที่ เป็นตัวตั้งในการกำหนดกลยุทธ์และแผนงาน และการให้ทุกฝ่ายที่เกี่ยวข้องได้เข้ามามีส่วนร่วมในแบบทางตรงให้มากที่สุดเท่าที่จะเป็นไปได้ โดยเป็นการดำเนินการบน พื้นฐานการเติบโตร่วมกัน ไม่ว่าจะเป็นทางเศรษฐกิจ สิ่งแวดล้อม และคุณภาพชีวิต โดยให้ความสำคัญกับการสร้างสมดุลทั้ง ๓ ด้าน อันจะนำไปสู่ความยั่งยืนเพื่อคนรุ่น ต่อไปอย่างแท้จริง

**ตัวชี้วัด** ประกอบด้วย (๑) พื้นที่สีเขียวที่เป็นมิตรกับสิ่งแวดล้อม (๒) สภาพ แวดล้อมและทรัพยากรธรรมชาติที่เสื่อมโทรมได้รับการฟื้นฟู (๓) การเติบโตที่เป็นมิตร กับสิ่งแวดล้อม และ (๔) ปริมาณก๊าซเรือนกระจก มูลค่าเศรษฐกิจฐานชีวภาพ โดยประเด็นยุทธศาสตร์ชาติด้านการสร้างการเติบโตบนคุณภาพชีวิตที่เป็นมิตรต่อ สิ่งแวดล้อม ประกอบด้วย ๖ ประเด็น ได้แก่

๑. สร้างการเติบโตอย่างยั่งยืนบนสังคมเศรษฐกิจสีเขียว โดย (๑) เพิ่มมูลค่าของเศรษฐกิจฐานชีวภาพให้สอดคล้องกับยุทธศาสตร์ด้านการสร้างความสามารถ ในการแข่งขัน (๒) อนุรักษ์และฟื้นฟูความหลากหลายทางชีวภาพในและนอกถิ่นกำเนิด (๓) อนุรักษ์และฟื้นฟูแม่น้ำลำคลองและแหล่งน้ำธรรมชาติทั่วประเทศ (๔) รักษาและเพิ่มพื้นที่สีเขียวที่เป็นมิตรกับสิ่งแวดล้อมและ (๕) ส่งเสริมการบริโภคและการผลิตที่ยั่งยืน

๒. สร้างการเติบโตอย่างยั่งยืนบนสังคมเศรษฐกิจภาคทะเล โดย (๑) เพิ่มมูลค่าของเศรษฐกิจฐานชีวภาพทางทะเล (๒) ปรับปรุง ฟื้นฟู และสร้างใหม่ทรัพยากร ทางทะเลและชายฝั่งทั้งระบบ (๓) ฟื้นฟูชายหาดที่เป็นแหล่งท่องเที่ยว ชายฝั่งทะเลได้รับ การป้องกันและแก้ไขทั้งระบบ และมีนโยบายการจัดการชายฝั่งแบบบูรณาการอย่างเป็นองค์รวม และ (๔) พัฒนาและเพิ่มสัดส่วนกิจกรรมทางทะเลที่เป็นมิตรต่อสิ่งแวดล้อม

๓. สร้างการเติบโตอย่างยั่งยืนบนสังคมที่เป็นมิตรต่อสภาพภูมิอากาศ โดย (๑) ลดการปล่อยก๊าซเรือนกระจก (๒) มีการปรับตัวเพื่อลดความสูญเสียและเสียหาย จากภัยธรรมชาติและผลกระทบที่เกี่ยวข้องกับการเปลี่ยนแปลงสภาพภูมิอากาศ ยุทธศาสตร์ชาติด้านการสร้างการเติบโต บนคุณภาพชีวิตที่เป็นมิตรต่อ

สิ่งแวดล้อม ๑๓ (๓) มุ่งเป้าสู่การลงทุนที่เป็นมิตรต่อสภาพภูมิอากาศในการพัฒนาโครงสร้างพื้นฐานของภาครัฐและภาคเอกชน และ (๔) พัฒนาและสร้างระบบรับมือปรับตัวต่อโรคอุบัติใหม่ และโรคอุบัติซ้ำที่เกิดจากการเปลี่ยนแปลงภูมิอากาศ

๔. พัฒนาพื้นที่เมืองชนบท เกษตรกรรมและอุตสาหกรรมเชิงนิเวศ มุ่งเน้น ความเป็นเมืองที่เติบโตอย่างต่อเนื่อง โดย (๑) จัดทำแผนผังภูมินิเวศเพื่อการพัฒนา เมือง ชนบท พื้นที่เกษตรกรรมและอุตสาหกรรม รวมถึงพื้นที่อนุรักษ์ตามศักยภาพและความเหมาะสมทางภูมินิเวศอย่างเป็นเอกภาพ (๒) พัฒนาพื้นที่เมืองชนบท เกษตรกรรม และอุตสาหกรรมเชิงนิเวศ ที่มีการบริหารจัดการตามแผนผังภูมินิเวศอย่างยั่งยืน(๓) จัดการมลพิษที่มีผลกระทบต่อสิ่งแวดล้อมและสารเคมีในภาคเกษตรทั้งระบบให้เป็นไปตามมาตรฐานสากลและค่ามาตรฐานสากล(๔) สงวนรักษาอนุรักษ์ พื้นฟูและพัฒนาทรัพยากรธรรมชาติมรดกทางสถาปัตยกรรมและศิลปวัฒนธรรมอัตลักษณ์และวิถีชีวิตพื้นถิ่นบนฐานธรรมชาติและฐานวัฒนธรรมอย่างยั่งยืน (๕) พัฒนาเครือข่ายองค์กรพัฒนาเมืองและชุมชนรวมทั้งกลุ่มอาสาสมัครด้วยกลไกการมีส่วนร่วมของทุกภาคส่วนในท้องถิ่น และ (๖) เสริมสร้างระบบสาธารณสุขและอนามัยสิ่งแวดล้อม และยกระดับความสามารถในการป้องกันโรคอุบัติใหม่และอุบัติซ้ำ

๕. พัฒนาคความมั่นคงน้ำ พลังงาน และเกษตรที่เป็นมิตรต่อสิ่งแวดล้อม โดย (๑) พัฒนาการจัดการน้ำเชิงลุ่มน้ำทั้งระบบเพื่อเพิ่มความมั่นคงด้านน้ำของประเทศ (๒) เพิ่มผลิตภาพของน้ำทั้งระบบในการใช้น้ำอย่างประหยัด รู้คุณค่า และสร้างมูลค่าเพิ่ม จากการใช้น้ำให้ทัดเทียมกับระดับสากล (๓) พัฒนาคความมั่นคงพลังงานของประเทศ และส่งเสริมการใช้พลังงานที่เป็นมิตรต่อสิ่งแวดล้อม (๔) เพิ่มประสิทธิภาพการใช้พลังงาน โดยลดความเข้มข้นของการใช้พลังงาน และ (๕) พัฒนาคความมั่นคงด้านการเกษตร และอาหารของประเทศและชุมชนในมิติปริมาณ คุณภาพ ราคาและการเข้าถึงอาหาร

๖. ยกระดับกระบวนการทัศน์เพื่อกำหนดอนาคตประเทศ โดย (๑) ส่งเสริม คุณลักษณะและพฤติกรรมที่พึงประสงค์ด้านสิ่งแวดล้อมและคุณภาพชีวิตที่ดีของคนไทย (๒) พัฒนาเครื่องมือ กลไกและระบบยุติธรรม และระบบประชาธิปไตย สิ่งแวดล้อม (๓) จัดโครงสร้างเชิงสถาบันเพื่อจัดการประเด็นร่วม ด้านการบริหารจัดการทรัพยากรธรรมชาติและสิ่งแวดล้อมที่สำคัญ และ (๔) พัฒนาและดำเนินโครงการ ที่ยกระดับกระบวนการ ทัศน์ เพื่อกำหนดอนาคตประเทศ ด้านทรัพยากรธรรมชาติและสิ่งแวดล้อม และวัฒนธรรม บนหลักของการมีส่วนร่วม และธรรมาภิบาล

## ยุทธศาสตร์ชาติที่ ๖ ด้านการปรับสมดุล และพัฒนาระบบการบริหารจัดการภาครัฐ

ยุทธศาสตร์ชาติด้านการปรับสมดุลและพัฒนาระบบการบริหารจัดการภาครัฐ มีเป้าหมายการพัฒนาที่สำคัญเพื่อปรับเปลี่ยนภาครัฐที่ยึดหลัก “ภาครัฐของประชาชน เพื่อประชาชนและประโยชน์ส่วนรวม” โดยภาครัฐต้องมีขนาดที่เหมาะสมกับบทบาท ภารกิจ แยกแยะบทบาทหน่วยงานของรัฐที่ทำหน้าที่ในการกำกับหรือในการให้บริการ ยึดหลักธรรมาภิบาล ปรับวัฒนธรรมการทำงานให้มุ่งผลสัมฤทธิ์และผลประโยชน์ ส่วนรวม มีความทันสมัยและพร้อมที่จะปรับตัวให้ทันต่อการเปลี่ยนแปลงของโลก อยู่ตลอดเวลา โดยเฉพาะอย่างยิ่งการนำนวัตกรรม เทคโนโลยีข้อมูลขนาดใหญ่ ระบบการทำงานที่เป็นดิจิทัลเข้ามาประยุกต์ใช้อย่างคุ้มค่า และปฏิบัติงานเทียบได้กับ มาตรฐานสากล รวมทั้งมีลักษณะเปิดกว้าง เชื่อมโยงถึงกันและเปิดโอกาสให้ทุกภาคส่วน เข้ามามีส่วนร่วมเพื่อตอบสนองความต้องการของประชาชนได้อย่างสะดวก รวดเร็ว และโปร่งใส โดยทุกภาคส่วนในสังคมต้องร่วมกันปลูกฝังค่านิยมความซื่อสัตย์สุจริต ความมัธยัสถ์ และสร้างจิตสำนึกในการปฏิเสธไม่ยอมรับการทุจริต ประพฤติมิชอบอย่าง ลึนเชิง นอกจากนี้ กฎหมายต้องมีความชัดเจน มีเพียงเท่าที่จำเป็น มีความทันสมัย มีความเป็นสากล มีประสิทธิภาพ และนำไปสู่การลดความเหลื่อมล้ำและเอื้อต่อการ พัฒนาโดยกระบวนการ ยุติธรรมมีการบริหารที่มีประสิทธิภาพ เป็นธรรม ไม่เลือกปฏิบัติ และการอำนวยความสะดวกตามหลักนิติธรรม

**ตัวชี้วัด** ประกอบด้วย (๑) ระดับความพึงพอใจของประชาชนต่อการให้บริการ สาธารณะของภาครัฐ (๒) ประสิทธิภาพของการบริการภาครัฐ (๓) ระดับความโปร่งใส การทุจริต ประพฤติมิชอบและ (๔) ความเสมอภาคในกระบวนการยุติธรรม โดยประเด็น ยุทธศาสตร์ชาติด้านการปรับสมดุลและพัฒนาระบบการบริหารจัดการภาครัฐ ประกอบด้วย ๘ ประเด็น ได้แก่

๑. ภาครัฐที่ยึดประชาชนเป็นศูนย์กลาง ตอบสนองความต้องการ และให้บริการอย่างสะดวกรวดเร็ว โปร่งใส โดย (๑) การให้บริการสาธารณะของภาครัฐ ได้มาตรฐานสากลและเป็นระดับแนวหน้าของภูมิภาค และ (๒) ภาครัฐมีความเชื่อมโยง ในการให้บริการสาธารณะต่าง ๆ ผ่านการนำเทคโนโลยีดิจิทัลมาประยุกต์ใช้

๒. ภาครัฐบริหารงานแบบบูรณาการโดยมียุทธศาสตร์ชาติเป็นเป้าหมาย และเชื่อมโยงการพัฒนาในทุกระดับ ทุกประเด็น ทุกภารกิจ และทุกพื้นที่ โดย (๑) ให้ ยุทธศาสตร์ชาติเป็นกลไกขับเคลื่อนการพัฒนาประเทศ (๒) ระบบการเงินการคลังประเทศ ยุทธศาสตร์ชาติด้านการปรับสมดุล และพัฒนาระบบการบริหารจัดการภาครัฐ ๑๕ สนับสนุนการขับเคลื่อนยุทธศาสตร์ชาติและ (๓) ระบบติดตามประเมินผลที่สะท้อน การบรรลุเป้าหมายยุทธศาสตร์ชาติในทุกระดับ

๓. ภาครัฐมีขนาดเล็กกะทัดรัด เหมาะสมกับภารกิจ ส่งเสริมให้ประชาชนและ ทุกภาคส่วนมีส่วนร่วมในการพัฒนาประเทศ โดย (๑) ภาครัฐมีขนาดที่เหมาะสม (๒) ทุกภาคส่วนมีส่วนร่วมในการพัฒนาประเทศ และ (๓) ส่งเสริมการกระจายอำนาจ และสนับสนุนบทบาทชุมชนท้องถิ่นให้องค์กรปกครองส่วนท้องถิ่นเป็นหน่วยงานที่มี สมรรถนะสูง ตั้งอยู่บนหลักธรรมาภิบาล

๔. ภาครัฐมีความทันสมัยโดย (๑) องค์กรภาครัฐมีความยืดหยุ่นเหมาะสมกับบริบทการพัฒนาประเทศ และ (๒) พัฒนาและปรับระบบวิธีการปฏิบัติราชการให้ทันสมัย

๕. บุคลากรภาครัฐเป็นคนดีและเก่ง ยึดหลักคุณธรรม จริยธรรม มีจิตสำนึก มีความสามารถสูง มุ่งมั่น และเป็นมืออาชีพ โดย (๑) ภาครัฐมีการบริหารกำลังคนที่มี ความคล่องตัว ยึดระบบคุณธรรม และ(๒) บุคลากร ภาครัฐยึดค่านิยมในการทำงานเพื่อ ประชาชน มีคุณธรรม และมีการพัฒนาตามเส้นทางความก้าวหน้าในอาชีพ

๖. ภาครัฐมีความโปร่งใส ปลอดการทุจริตและประพฤติมิชอบ โดย (๑) ประชาชนและภาคีต่าง ๆ ในสังคมร่วมมือกันในการป้องกันการทุจริตและประพฤติ มิชอบ (๒) บุคลากรภาครัฐยึดมั่นในหลักคุณธรรม จริยธรรมและความซื่อสัตย์สุจริต (๓) การปราบปรามการทุจริตประพฤติมิชอบมีประสิทธิภาพมีความเด็ดขาด เป็นธรรม และตรวจสอบได้ และ (๔) การบริหารจัดการการป้องกันและปราบปรามการทุจริตอย่าง เป็นระบบ แบบบูรณาการ

๗. กฎหมายมีความสอดคล้องเหมาะสมกับบริบทต่าง ๆ และมีเท่าที่จำเป็น โดย (๑) ภาครัฐจัดให้มีกฎหมายที่สอดคล้องและเหมาะสมกับบริบทต่าง ๆ ที่เปลี่ยนแปลง (๒) มีกฎหมายเท่าที่จำเป็น และ (๓) การบังคับใช้กฎหมายอย่างมีประสิทธิภาพ เท่าเทียม มีการเสริมสร้างประสิทธิภาพการใช้อกฎหมาย

๘. กระบวนการยุติธรรมเคารพสิทธิมนุษยชนและปฏิบัติต่อประชาชน โดยเสมอภาค โดย (๑) บุคลากรและหน่วยงานในกระบวนการยุติธรรมเคารพและยึดมั่น ในหลักประชาธิปไตย เคารพศักดิ์ศรีความเป็นมนุษย์ที่พึงได้รับการปฏิบัติอย่างเท่าเทียม (๒) ทุกหน่วยงานในกระบวนการยุติธรรม มีบทบาทเชิงรุกร่วมกันในทุกชั้นตอน ของการค้นหาความจริง (๓) หน่วยงานในกระบวนการยุติธรรมทั้งทางแพ่ง อาญา และปกครองมี เป้าหมายและยุทธศาสตร์ร่วมกัน (๔) ส่งเสริมระบบยุติธรรมทางเลือก ระบบยุติธรรมชุมชน และการมีส่วนร่วมของประชาชนในกระบวนการยุติธรรม และ (๕) พัฒนามาตรการอื่นแทนโทษทางอาญา

๒) แผนพัฒนาเศรษฐกิจและสังคมแห่งชาติ ฉบับที่ ๑๒ (พ.ศ. ๒๕๖๐ - ๒๕๖๔)



แผนพัฒนาเศรษฐกิจและสังคมแห่งชาติ ฉบับที่ ๑๒ พ.ศ. ๒๕๖๐ - ๒๕๖๔

ยึดหลักการ “ปรัชญาของเศรษฐกิจพอเพียง การพัฒนาที่ยั่งยืน คนเป็นศูนย์กลางการพัฒนา”



## ๒.๑ ประเด็นการพัฒนาหลักที่สำคัญในช่วงแผนพัฒนาเศรษฐกิจและสังคมแห่งชาติ ฉบับที่ ๑๒ มีทั้งหมด ๒๐ ประเด็น ดังนี้

๑. การพัฒนานวัตกรรมและการนำมาใช้ขับเคลื่อนการพัฒนาในทุกมิติ เพื่อยกระดับศักยภาพของประเทศ
๒. การส่งเสริมและสนับสนุนการวิจัยและพัฒนาวิทยาศาสตร์และเทคโนโลยี และนวัตกรรม
๓. การเตรียมพร้อมด้านกำลังคนและการเสริมสร้างศักยภาพของประชากรในทุกช่วงวัย มุ่งเน้นการยกระดับคุณภาพทุนมนุษย์ของประเทศ
๔. การสร้างความเป็นธรรมและลดความเหลื่อมล้ำ
๕. การปรับโครงสร้างการผลิตและการสร้างโอกาสทางเศรษฐกิจในแต่ละช่วงของห่วงโซ่มูลค่า
๖. การปรับระบบการผลิตการเกษตรให้สอดคล้องกับพันธกรณีในด้านการเปลี่ยนแปลงสภาพภูมิอากาศและศักยภาพของพื้นที่
๗. การเพิ่มศักยภาพฐานการผลิตและบริการเดิมที่มีศักยภาพในปัจจุบันให้ต่อยอดไปสู่ฐานการผลิตและบริการที่ใช้เทคโนโลยีที่เข้มข้นและมีนวัตกรรมมากขึ้น ควบคู่กับการวางรากฐานเพื่อสร้างและพัฒนาภาคการผลิตและบริการสำหรับอนาคต
๘. การส่งเสริมสร้างความเข้มแข็งของเศรษฐกิจกระแสใหม่
๙. การสร้างขีดความสามารถในการแข่งขันของธุรกิจบริการและการท่องเที่ยวที่มีศักยภาพให้เติบโตและสนับสนุนภาคการผลิต
๑๐. การสร้างความเชื่อมโยงระหว่างภาคการผลิต
๑๑. การพัฒนาวิสาหกิจขนาดย่อย ขนาดเล็กและขนาดกลางวิสาหกิจชุมชนและวิสาหกิจเพื่อสังคม
๑๒. การสร้างความมั่นคงของฐานทรัพยากรธรรมชาติและยกระดับคุณภาพสิ่งแวดล้อม
๑๓. การฟื้นฟูพื้นฐานด้านความมั่นคงที่เป็นปัจจัยสำคัญต่อการพัฒนาทางเศรษฐกิจและสังคมของประเทศ
๑๔. การบริหารจัดการในภาครัฐ การป้องกันการทุจริตประพฤติมิชอบและการสร้างธรรมาภิบาลในสังคมไทย
๑๕. การพัฒนาโครงสร้างพื้นฐานและระบบโลจิสติกส์ของประเทศเพื่อขยายขีดความสามารถและพัฒนาคุณภาพการให้บริการเพื่อรองรับการขยายตัวของเมืองและพื้นที่เศรษฐกิจหลักและส่งเสริมการพัฒนาคุณภาพชีวิตของทุกกลุ่มในสังคม
๑๖. การพัฒนาภาค เมือง และพื้นที่เศรษฐกิจ
๑๗. การสร้างความร่วมมือระหว่างประเทศให้เข้มข้นและส่งผลต่อการพัฒนาอย่างเต็มที่
๑๘. การส่งเสริมการลงทุนไทยในต่างประเทศ
๑๙. การปรับปรุงภาคการเงินของไทยให้มีประสิทธิภาพมากขึ้นและให้สามารถแข่งขันได้
๒๐. การปฏิรูปด้านการคลังและงบประมาณ

## ๒.๒ วัตถุประสงค์ เป้าหมายการพัฒนาในช่วงแผนพัฒนาเศรษฐกิจและสังคมแห่งชาติฉบับที่ ๑๒

### วัตถุประสงค์

๑. มีคุณธรรมจริยธรรม ความรู้ความสามารถ และพัฒนานตนเองได้ต่อเนื่องตลอดชีวิต
๒. มีความมั่นคงทางเศรษฐกิจและสังคม
๓. เศรษฐกิจเข้มแข็ง แข่งขันได้ มีเสถียรภาพ และมีความยั่งยืน
๔. รักษาและฟื้นฟูทรัพยากรธรรมชาติและสิ่งแวดล้อม
๕. การบริหารราชการแผ่นดินมีประสิทธิภาพ โปร่งใส ทันทสมัย และทำงานเชิงบูรณาการ



๖. กระจายความเจริญไปสู่ภูมิภาค

๗. ผลักดันให้ประเทศไทยมีความเชื่อมโยงกับประเทศต่างๆ

#### เป้าหมาย

๑. คนไทยมีคุณลักษณะเป็นคนไทยที่สมบูรณ์ มีวินัย มีทัศนคติและพฤติกรรมที่ดีต่อสังคม
๒. ความเหลื่อมล้ำทางด้านรายได้และความยากจนลดลง
๓. ระบบเศรษฐกิจมีความเข้มแข็งและแข่งขันได้
๔. เป็นมิตรกับสิ่งแวดล้อม มีความมั่นคงทางอาหาร พลังงาน และน้ำ
๕. มีความมั่นคงในเอกราชและอธิปไตยสามัคคีและเพิ่มความเชื่อมั่นของนานาชาติต่อประเทศไทย
๖. มีระบบบริหารจัดการภาครัฐที่มีประสิทธิภาพ ทันสมัย โปร่งใสตรวจสอบได้ และมีส่วนร่วมจากประชาชน

**๒.๓ ยุทธศาสตร์ในแผนพัฒนาเศรษฐกิจและสังคมแห่งชาติฉบับที่ ๑๒ มีทั้งหมด ๑๐ ยุทธศาสตร์ ดังนี้**

#### **๑. ยุทธศาสตร์การเสริมสร้างและพัฒนาศักยภาพทุนมนุษย์**

##### แนวทางการพัฒนา

- ๑.๑ มีคุณธรรม จริยธรรม มีวินัย จิตสาธารณะ
- ๑.๒ พัฒนาศักยภาพคน
- ๑.๓ ยกกระดับคุณภาพการศึกษา
- ๑.๔ ลดปัจจัยเสี่ยงด้านสุขภาพ
- ๑.๕ เพิ่มประสิทธิภาพระบบจัดการสุขภาพ
- ๑.๖ พัฒนาระบบการดูแลสุขภาพสูงวัย
- ๑.๗ สถาบันทางสังคมมีส่วนร่วมพัฒนาประเทศ

#### **๒. ยุทธศาสตร์การสร้างความเป็นธรรมและลดความเหลื่อมล้ำในสังคม**

##### แนวทางการพัฒนา

- ๒.๑ เพิ่มโอกาสให้กับกลุ่มเป้าหมาย
- ๒.๒ กระจายบริการภาครัฐให้ครอบคลุมทุกพื้นที่
- ๒.๓ เสริมสร้างศักยภาพชุมชน

#### **๓. ยุทธศาสตร์การสร้างความเข้มแข็งทางเศรษฐกิจและแข่งขันได้อย่างยั่งยืน**

##### แนวทางการพัฒนา

- ๓.๑ บริหารจัดการเศรษฐกิจส่วนรวม
- ๓.๒ พัฒนาความสามารถในการแข่งขัน

#### **๔. ยุทธศาสตร์การเติบโตที่เป็นมิตรกับสิ่งแวดล้อมเพื่อการพัฒนาที่ยั่งยืน**

##### แนวทางการพัฒนา

- ๔.๑ ฟื้นฟูทรัพยากรธรรมชาติ
- ๔.๒ เพิ่มประสิทธิภาพการบริหารจัดการทรัพยากรน้ำ
- ๔.๓ การผลิตเป็นมิตรกับสิ่งแวดล้อม
- ๔.๔ ลดการปล่อยก๊าซเรือนกระจก
- ๔.๕ ลดความเสี่ยงด้านภัยพิบัติ
- ๔.๖ แก้ไขปัญหาด้านทรัพยากรธรรมชาติและสิ่งแวดล้อม
- ๔.๗ พัฒนาความร่วมมือด้านสิ่งแวดล้อมระหว่างประเทศ

## ๕. ยุทธศาสตร์การเสริมสร้างความมั่นคงแห่งชาติเพื่อการพัฒนาประเทศสู่ความมั่นคงและยั่งยืน

### แนวทางการพัฒนา

- ๕.๑ รักษาความมั่นคงภายใน
- ๕.๒ เสริมสร้างศักยภาพการป้องกันประเทศ
- ๕.๓ ส่งเสริมความร่วมมือกับต่างประเทศด้านความมั่นคง
- ๕.๔ รักษาความมั่นคง และผลประโยชน์ของชาติทางทะเล
- ๕.๕ บริหารจัดการความมั่นคงเพื่อการพัฒนา

## ๖. ยุทธศาสตร์การบริหารจัดการในภาครัฐ การป้องกันการทุจริตประพฤติมิชอบ และธรรมาภิบาลในสังคมไทย

### แนวทางการพัฒนา

- ๖.๑ ปรับปรุงโครงสร้างหน่วยงาน
- ๖.๒ ปรับปรุงกระบวนการงบประมาณ
- ๖.๓ เพิ่มประสิทธิภาพการบริหารสาธารณะได้มาตรฐานสากล
- ๖.๔ เพิ่มประสิทธิภาพการบริหารจัดการให้แก่ อปท.
- ๖.๕ ป้องกันปราบปรามการทุจริต
- ๖.๖ ปฏิรูปกฎหมายให้มีความทันสมัย

## ๗. ยุทธศาสตร์การพัฒนาโครงสร้างพื้นฐานและระบบโลจิสติกส์

### แนวทางการพัฒนา

- ๗.๑ พัฒนาโครงสร้างพื้นฐาน
- ๗.๒ สนับสนุนการพัฒนาระบบขนส่ง
- ๗.๓ พัฒนาระบบโลจิสติกส์
- ๗.๔ พัฒนาด้านพลังงาน
- ๗.๕ พัฒนาเศรษฐกิจดิจิทัล
- ๗.๖ พัฒนาระบบประปา

## ๘. ยุทธศาสตร์การพัฒนาวิทยาศาสตร์ เทคโนโลยี วิจัย และนวัตกรรม

### แนวทางการพัฒนา

- ๘.๑ ส่งเสริมการลงทุนวิจัยและพัฒนาและผลักดันสู่การใช้ประโยชน์ในเชิงพาณิชย์และเชิงสังคม
- ๘.๒ พัฒนาผู้ประกอบการให้เป็นผู้ประกอบการทางเทคโนโลยี
- ๘.๓ พัฒนาสถานะแวดล้อมของการพัฒนาวิทยาศาสตร์เทคโนโลยี วิจัย และนวัตกรรม

## ยุทธศาสตร์ที่ ๙ การพัฒนาภาค เมือง และพื้นที่เศรษฐกิจ

### แนวทางการพัฒนา

- ๙.๑ การพัฒนาภาคเพื่อสร้างโอกาสทางเศรษฐกิจ
- ๙.๒ การพัฒนาเมือง
- ๙.๓ การพัฒนาพื้นที่เศรษฐกิจ

## ยุทธศาสตร์ที่ ๑๐ ความร่วมมือระหว่างประเทศเพื่อการพัฒนา

### แนวทางการพัฒนา

- ๑๐.๑ ขยายความร่วมมือทางการค้าและการลงทุนกับมิตรประเทศ
- ๑๐.๒ พัฒนาความเชื่อมโยงด้านการคมนาคมขนส่งโลจิสติกส์
- ๑๐.๓ พัฒนาและส่งเสริมให้ไทยเป็นฐานของการประกอบธุรกิจ การบริการ
- ๑๐.๔ ส่งเสริมการลงทุนไทยในต่างประเทศ
- ๑๐.๕ เปิดประตูการค้าและพัฒนาความร่วมมือกับประเทศเพื่อนบ้าน
- ๑๐.๖ ส่งเสริมความร่วมมือกับภูมิภาค

### ไทยแลนด์ ๔.๐ (THAILAND ๔.๐)

การจัดทำแผนพัฒนาที่องถึนต้องมีความสัมพันธ์กับไทยแลนด์ ๔.๐ โดยให้ความสำคัญกับการพัฒนา ด้านเทคโนโลยีกลุ่มอาหาร เกษตร และเทคโนโลยีชีวภาพ กลุ่มสาธารณสุข สุขภาพ และเทคโนโลยีทางการแพทย์ กลุ่มเครื่องมือ อุปกรณ์อัจฉริยะ หุ่นยนต์ และระบบเครื่องกลที่ใช้ระบบอิเล็กทรอนิกส์ควบคุม กลุ่มดิจิทัล เทคโนโลยีอินเทอร์เน็ตที่เชื่อมต่อและบังคับอุปกรณ์ต่างๆ ปัญญาประดิษฐ์และเทคโนโลยีสมองกลฝังตัว กลุ่มอุตสาหกรรมสร้างสรรค์ วัฒนธรรม และบริการที่มีมูลค่าสูง โดยรายละเอียดไทยแลนด์ ๔.๐ มีดังนี้

ประเทศไทย ๔.๐ ถือเป็นการพัฒนา เครื่องยนต์เพื่อขับเคลื่อนการเติบโตทางเศรษฐกิจชุดใหม่ (New Engines of Growth) ด้วยการเปลี่ยนแปลง ความได้เปรียบเชิงเปรียบเทียบ ของประเทศที่มีอยู่ ๒ ด้าน คือ ความหลากหลายเชิงชีวภาพ และ ความหลากหลายเชิงวัฒนธรรม ให้เป็นความได้เปรียบในเชิงแข่งขัน โดยการเติมเต็มด้วยวิทยาการ ความคิดสร้างสรรค์ นวัตกรรม วิทยาศาสตร์ เทคโนโลยี การวิจัยและพัฒนา แล้วต่อยอดความได้เปรียบเชิงเปรียบเทียบเป็น ๕ กลุ่มเทคโนโลยีและอุตสาหกรรมเป้าหมาย ประกอบด้วย

๑. กลุ่มอาหาร เกษตร และเทคโนโลยีชีวภาพ (Food, Agriculture & Bio-Tech) อาทิ เทคโนโลยีการเกษตร (Agritech) เทคโนโลยีอาหาร (Foodtech) เป็นต้น

๒. กลุ่มสาธารณสุข สุขภาพ และเทคโนโลยีทางการแพทย์ (Health, Wellness & Bio-Med) อาทิ เทคโนโลยีสุขภาพ (Healthtech) เทคโนโลยีการแพทย์ (Medtech) สปา (Spa) เป็นต้น

๓. กลุ่มเครื่องมือ อุปกรณ์อัจฉริยะ หุ่นยนต์ และระบบเครื่องกลที่ใช้ระบบอิเล็กทรอนิกส์ควบคุม (Smart Devices, Robotics & Mechatronics) อาทิ เทคโนโลยีหุ่นยนต์ (Robotech) เป็นต้น

๔. กลุ่มดิจิทัล เทคโนโลยีอินเทอร์เน็ตที่เชื่อมต่อและบังคับอุปกรณ์ต่างๆ ปัญญาประดิษฐ์และเทคโนโลยีสมองกลฝังตัว (Digital, IOT, Artificial intelligence & Embedded Technology) อาทิ เทคโนโลยีการเงิน (Fintech) อุปกรณ์เชื่อมต่อออนไลน์โดยไม่ต้องใช้คน (IoT) เทคโนโลยีการศึกษา (Edtech) อี-มาร์เก็ตเพลส (E-Market place) อี-คอมเมิร์ซ (E-Commerce) เป็นต้น

๕. กลุ่มอุตสาหกรรมสร้างสรรค์ วัฒนธรรม และบริการที่มีมูลค่าสูง (Creative, Culture & High Value Services) อาทิ เทคโนโลยีการออกแบบ (Designtech) ธุรกิจไลฟ์สไตล์ (Lifestyle Business) เทคโนโลยีการท่องเที่ยว (Traveltech) การเพิ่มประสิทธิภาพการบริการ (Service Enhancing) เป็นต้น

๓) แผนพัฒนาภาค/แผนพัฒนากลุ่มจังหวัด/แผนพัฒนาจังหวัด

๓.๑ แผนพัฒนาภาคตะวันออกเฉียงเหนือ (พ.ศ.๒๕๖๖ - ๒๕๗๐)

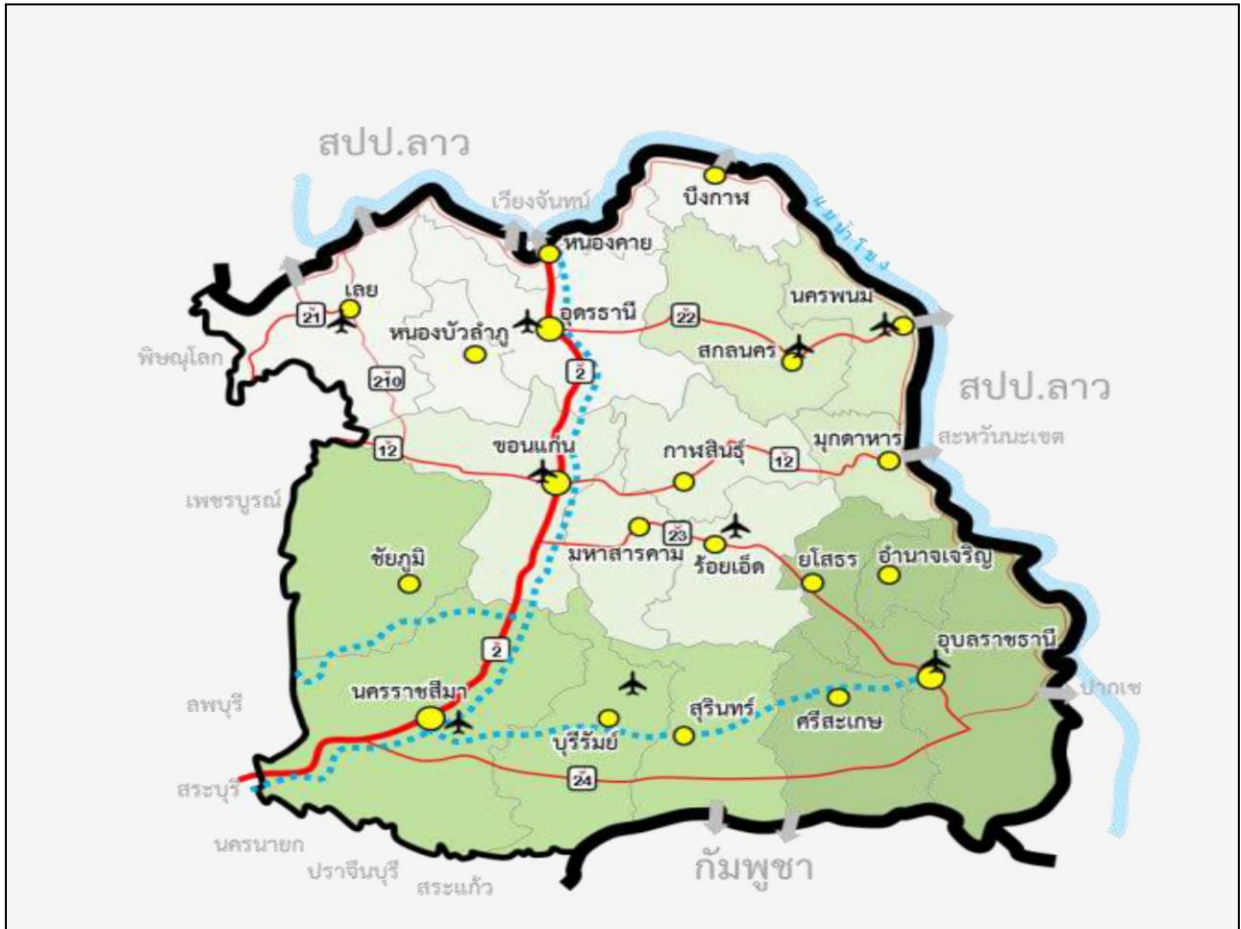

ทิศทางการพัฒนาภาคตะวันออกเฉียงเหนือคือ “ศูนย์กลางเศรษฐกิจของอนุภาคกลุ่มแม่น้ำโขง”

มีแนวทางการพัฒนา ดังนี้

- (๑) พัฒนาภาคเกษตรไปสู่เกษตรสมัยใหม่เพื่อต่อยอดไปสู่เศรษฐกิจชีวภาพ
- (๒) บริหารจัดการน้ำให้เพียงพอเพื่อรองรับการพัฒนา
- (๓) พัฒนาผลิตภัณฑ์พื้นถิ่นไปสู่มาตรฐานสากลเพื่อสร้างเศรษฐกิจในชุมชน
- (๔) พัฒนาเมือง เขตเศรษฐกิจพิเศษและเมืองชายแดน รวมทั้งพื้นที่ระเบียง เศรษฐกิจภาคตะวันออกเฉียงเหนือ (NeEC-Bioeconomy) ให้เป็นพื้นที่เศรษฐกิจหลักของภาค
- (๕) พัฒนาแหล่งท่องเที่ยวสำคัญและแหล่งท่องเที่ยวชุมชนให้ได้มาตรฐาน
- (๖) ยกระดับคุณภาพชีวิตให้ได้มาตรฐานและแก้ปัญหาความยากจนให้กับผู้มี รายได้น้อย เพื่อลดความเหลื่อมล้ำทางสังคม

### ๓.๒ แผนพัฒนาภูมิภาคจังหวัด

#### แผนพัฒนาภูมิภาคจังหวัดภาคตะวันออกเฉียงเหนือตอนล่าง ๑ (นครราชสีมา ชัยภูมิ บุรีรัมย์ และสุรินทร์)

##### เป้าหมายการพัฒนาของกลุ่มจังหวัดภาคตะวันออกเฉียงเหนือตอนล่าง ๑ ระยะ ๕ ปี

จากโครงสร้างเศรษฐกิจในภาพรวมของกลุ่มจังหวัดภาคตะวันออกเฉียงเหนือตอนล่าง ๑ ปี พ.ศ. ๒๕๖๐ มีเศรษฐกิจที่สำคัญ ๓ ลำดับแรก โดยมีภาคอุตสาหกรรม มีสัดส่วนร้อยละ ๒๓ รองลงมาเป็นภาคเกษตรกรรม มีสัดส่วนร้อยละ ๑๘ และภาคการค้าร้อยละ ๑๔ มีพื้นที่การเกษตรร้อยละ ๖๘.๑๕ ของพื้นที่ของกลุ่มจังหวัด ประชากรส่วนใหญ่อยู่ในวัยแรงงาน ร้อยละ ๑๖.๘๕ ประกอบอาชีพเกษตรกรรม มีศักยภาพทางการเกษตรที่โดดเด่น ได้แก่ ข้าว มันสำปะหลัง อ้อย โคเนื้อ ไก่ แพะ แกะ มีศักยภาพทางการท่องเที่ยวที่หลากหลาย ทั้งท่องเที่ยวธรรมชาติ นิเวศ อารยธรรม ประเพณี ศิลปวัฒนธรรม ศาสนา และกีฬา มีแหล่งท่องเที่ยวที่เป็น มรดกโลก เป็นแหล่งผลิตผลิตภัณฑ์ใหม่ และในขณะเดียวกันก็มีปัญหาในเรื่องการขาดแคลนน้ำ เพื่อการอุปโภค บริโภค และการเกษตร ราคาผลผลิตทางการเกษตรตกต่ำ สัดส่วนคนยากจนร้อยละ ๑๒.๙ รายได้เฉลี่ยครัวเรือน/ปี ๒๕๐,๖๓๒ บาท หนี้สินเฉลี่ยครัวเรือน/ปี ๒๐๐,๒๑๗.๐๘ บาท มีความไม่เสมอภาคด้านรายได้ (Gino coefficient) สูงกว่าค่าเฉลี่ยประเทศ

ที่ตั้งสัมพันธ์ : พื้นที่กลุ่มจังหวัด (นครราชสีมา ชัยภูมิ บุรีรัมย์ และสุรินทร์) มีอาณาเขตติดต่อกับพื้นที่จังหวัดใกล้เคียง ดังนี้

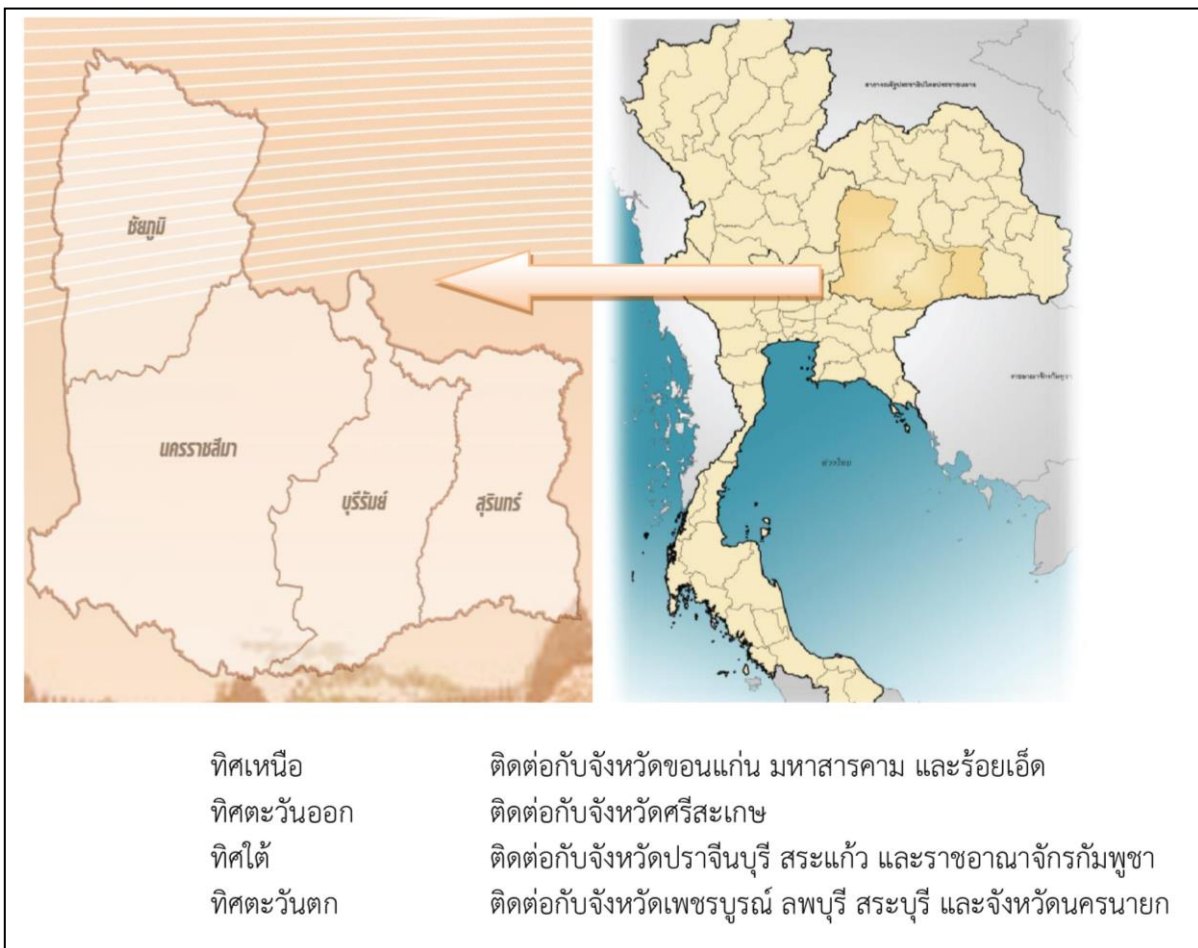

## วิสัยทัศน์ (Vision)

ศูนย์กลางของเกษตรอุตสาหกรรม ผลิตภัณฑ์ใหม่ ท่องเที่ยวอารยธรรมขอม  
และสังคมเป็นสุข

### พันธกิจ (Mission)

- ๑) ส่งเสริมการผลิตและแปรรูปข้าวหอมมะลิ
- ๒) ส่งเสริมและพัฒนาการผลิตมันสำปะหลังเพื่ออุตสาหกรรมอาหารและพลังงานทดแทน
- ๓) ส่งเสริมการเลี้ยงโคเนื้อ กระบือ และแพะ และแปรรูปเชิงคุณภาพ
- ๔) ส่งเสริมการเรียนรู้สู่การปฏิบัติตามหลักปรัชญาเศรษฐกิจพอเพียง
- ๕) ส่งเสริมศักยภาพการผลิตและการตลาดผลิตภัณฑ์ใหม่
- ๖) ส่งเสริมการท่องเที่ยว ให้ได้รับความนิยม และบริหารจัดการให้มีศักยภาพ
- ๗) ส่งเสริมและพัฒนาการค้าการลงทุน และค้าชายแดน
- ๘) ส่งเสริมการพัฒนาด้านสังคม

### ประเด็นการพัฒนา (Strategies Issues) รวม ๓ ประเด็น คือ

#### ประเด็นที่ ๑ การพัฒนาขีดความสามารถในการแข่งขันเกษตรอุตสาหกรรมครบวงจร

##### วัตถุประสงค์

เพื่อเป็นศูนย์กลางด้านเกษตรปลอดภัย และอุตสาหกรรมแปรรูปสินค้าเกษตร

##### แนวทางการพัฒนา

- ๑.๑ พัฒนาและบริหารจัดการน้ำเพื่อการเกษตร
- ๑.๒ ส่งเสริมและพัฒนาาระบบโลจิสติกส์และการกระจายสินค้าในภูมิภาค
- ๑.๓ ส่งเสริมการบริหารจัดการพื้นที่เกษตรกรรมให้เหมาะสม
- ๑.๔ ยกระดับสินค้าเกษตรเข้าสู่ระบบมาตรฐาน
- ๑.๕ ส่งเสริมการเกษตรผสมผสานตามแนวทางเศรษฐกิจพอเพียง
- ๑.๖ ส่งเสริมการใช้นวัตกรรมและพลังงานทดแทน
- ๑.๗ ส่งเสริมการแปรรูปผลผลิตเพื่อสร้างมูลค่าเพิ่ม
- ๑.๘ สนับสนุนให้มีการรวมกลุ่มการผลิตและจำหน่าย
- ๑.๙ ยกระดับความสามารถในการแข่งขันด้านการตลาดสินค้าเกษตร
- ๑.๑๐ ส่งเสริมอาชีพการเลี้ยงสัตว์คุณภาพสูง

#### ประเด็นที่ ๒ การพัฒนาอุตสาหกรรมการท่องเที่ยว และผลิตภัณฑ์ใหม่

##### วัตถุประสงค์

๑. เพื่อเป็นแหล่งท่องเที่ยวที่มีคุณภาพ มีความสะดวก และปลอดภัย
๒. เพื่อให้กลุ่มผู้ผลิตและผู้ประกอบการใหม่มีรายได้จากการจำหน่ายผลิตภัณฑ์ใหม่เพิ่มขึ้น

##### แนวทางการพัฒนา

- ๒.๑ พัฒนาโครงสร้างพื้นฐานและสิ่งอำนวยความสะดวก
- ๒.๒ พัฒนาสินค้าและบริการทางการท่องเที่ยว
- ๒.๓ พัฒนาบุคลากรด้านการท่องเที่ยว

- ๒.๔ สร้างความเชื่อมั่นและความปลอดภัยให้นักท่องเที่ยว
- ๒.๕ พัฒนาและฟื้นฟูแหล่งท่องเที่ยว
- ๒.๖ ส่งเสริมการท่องเที่ยวเชิงกีฬา
- ๒.๗ ส่งเสริมการท่องเที่ยวตามรอยช้าง
- ๒.๘ ส่งเสริมพัฒนา การค้า การลงทุน การค้าชายแดน
- ๒.๙ ส่งเสริมการท่องเที่ยววิถีชุมชน
- ๒.๑๐ ส่งเสริมนวัตกรรมการท่องเที่ยว ประชาสัมพันธ์ และการตลาด
- ๒.๑๑ เพิ่มประสิทธิภาพกระบวนการผลิตใหม่ให้มีคุณภาพ
- ๒.๑๒ ส่งเสริมการตลาดและการประชาสัมพันธ์การท่องเที่ยวและผลิตภัณฑ์ใหม่
- ๒.๑๓ พัฒนาผลิตภัณฑ์ใหม่ให้มีคุณภาพและมาตรฐาน

### ประเด็นที่ ๓ ยกระดับการพัฒนาคุณภาพชีวิต

#### วัตถุประสงค์

- ๑. เพื่อให้ได้กลุ่มวัยมีพัฒนาการทางด้านร่างกายและสติปัญญาดีขึ้น
- ๒. เพื่อให้ผู้สูงอายุสามารถพึ่งพาตนเองได้ แข็งแรง มีความสุข

#### แนวทางการพัฒนา

- ๓.๑ พัฒนา สนับสนุน กิจกรรมการลงทุนพัฒนาด้านสังคม เพื่อยกระดับคุณภาพชีวิต
- ๓.๒ ส่งเสริมอาชีพ ทักษะชีวิต และส่งเสริมสร้างศักยภาพการพึ่งพาตนเอง
- ๓.๓ ส่งเสริมและพัฒนาตามแนวทางปรัชญาเศรษฐกิจพอเพียง
- ๓.๔ ส่งเสริมและสนับสนุนการจัดกิจกรรมการเรียนรู้ที่เน้นตัวเด็กปฐมวัยเป็นสำคัญ
- ๓.๕ ส่งเสริม และสร้างความร่วมมือในการพัฒนาครอบครัวสู่ชุมชนเข้มแข็ง

### ๓.๓ แผนพัฒนาจังหวัดนครราชสีมา (พ.ศ. ๒๕๖๖ – ๒๕๗๐)

จังหวัดนครราชสีมาตั้งอยู่ในภาคตะวันออกเฉียงเหนือ และอยู่ในพื้นที่กลุ่มจังหวัดภาคตะวันออกเฉียงเหนือตอนล่าง ๑ บนที่ราบสูงโคราช ละติจูด ๑๕ องศาเหนือ ลองจิจูด ๑๐๒ องศาตะวันออก สูงจากระดับน้ำทะเลปานกลาง ๑๘๗ เมตร ตัวจังหวัดอยู่ห่างจากกรุงเทพมหานครโดยทางรถยนต์ ๒๕๙ กิโลเมตร และโดยทางรถไฟ ๒๖๔ กิโลเมตร

จังหวัดนครราชสีมาแบ่งเขตการปกครองออกเป็น ๓๒ อำเภอ ๒๘๙ ตำบล ๓,๓๗๖ หมู่บ้าน และมีระยะทางจากอำเภอเมืองนครราชสีมาไปอำเภอต่างๆ ดังนี้

๑) อำเภอเมืองนครราชสีมา		๒) อำเภอดง	๘๐	กิโลเมตร
๓) อำเภอครบุรี	๖๐	๔) อำเภอจักราช	๔๔	กิโลเมตร
๕) อำเภอโชคชัย	๓๒	๖) อำเภอชุมพวง	๙๙	กิโลเมตร
๗) อำเภอด่านขุนทด	๖๓	๘) อำเภอโนนไทย	๓๐	กิโลเมตร
๙) อำเภอบัวใหญ่	๙๓	๑๐) อำเภอโนนสูง	๓๙	กิโลเมตร
๑๑) อำเภอปักธงชัย	๓๖	๑๒) อำเภอปากช่อง	๘๘	กิโลเมตร
๑๓) อำเภอพิมาย	๖๐	๑๔) อำเภอสีคิ้ว	๕๔	กิโลเมตร
๑๕) อำเภอสูงเนิน	๔๐	๑๖) อำเภอประทาย	๑๐๐	กิโลเมตร
๑๗) อำเภอห้วยแถลง	๗๐	๑๘) อำเภอขามทะเลสอ	๒๕	กิโลเมตร

๑๙) อำเภอขามสะแกแสง ๕๑	กิโลเมตร	๒๐) อำเภอเสิงสาง ๘๙	กิโลเมตร
๒๑) อำเภอบ้านเหลื่อม ๘๕	กิโลเมตร	๒๑) อำเภอหนองบุญมาก ๕๔	กิโลเมตร
๒๓) อำเภอแก้งสนามนาง ๑๒๗	กิโลเมตร	๒๔) อำเภอโนนแดง ๗๕	กิโลเมตร
๒๕) อำเภอวังน้ำเขียว ๘๐	กิโลเมตร	๒๖) อำเภอเมืองยาง ๑๒๒	กิโลเมตร
๒๗) อำเภอเทพารักษ์ ๙๓	กิโลเมตร	๒๘) อำเภอพระทองคำ ๔๖	กิโลเมตร
๒๙) อำเภอลำทะเมนชัย ๑๑๘	กิโลเมตร	๓๐) อำเภอเฉลิมพระเกียรติ ๒๓	กิโลเมตร
๓๑) อำเภอสีดา ๘๙	กิโลเมตร	๓๒) อำเภอบัวลาย ๑๐๒	กิโลเมตร

### คำขวัญประจำจังหวัด

“เมืองหญิงกล้า ผ้าไหมดี หมี่โคราช ปราสาทหิน ดินด่านเกวียน”

### เป้าหมายการพัฒนาจังหวัดนครราชสีมา

“ศูนย์กลางโครงข่ายคมนาคม การท่องเที่ยวเชิงนิเวศและ ศิลปวัฒนธรรมของภูมิภาค นวัตกรรม การเกษตรและอุตสาหกรรม และเป็นสังคมคุณภาพสูง”

#### ตำแหน่งทางยุทธศาสตร์

๑. เป็นศูนย์กลางการคมนาคมและการขนส่ง
๒. เป็นศูนย์กลางทางการเกษตร
๓. เป็นศูนย์กลางการท่องเที่ยว
๔. เป็นศูนย์กลางอุตสาหกรรม
๕. เป็นสังคมที่มีคุณภาพตามมาตรฐานสากล ประชาชนมีชีวิตที่ดีตามแนวทางเศรษฐกิจพอเพียง
๖. เป็นแหล่งพลังงานสะอาดและเป็นแหล่งทรัพยากรธรรมชาติและสิ่งแวดล้อมในภูมิภาค
๗. เป็นสังคมแห่งความมั่นคงปลอดภัยและป้องกันภัยคุกคามทุกรูปแบบ
๘. มีส่วนราชการที่มีการบริหารจัดการภาครัฐแบบบูรณาการอย่างยั่งยืน

#### ตัวชี้วัดความสำเร็จตามเป้าหมายการพัฒนาของจังหวัดนครราชสีมา

- ๑) มูลค่าผลิตภัณฑ์มวลรวมจังหวัดของจังหวัดนครราชสีมา (Gross Provincial Product: GPP) เพิ่มขึ้นไม่น้อยกว่าร้อยละ ๒ ของปีฐาน
- ๒) ประชาชนมีรายได้ต่อหัวต่อปีของจังหวัดนครราชสีมา (GPP per capita) เพิ่มขึ้นไม่น้อย กว่า ร้อยละ ๒ ของปีฐาน
- ๓) ดัชนีความก้าวหน้าของคนจังหวัดนครราชสีมา เพิ่มขึ้นไม่น้อยกว่า ๐.๐๓๐๐ ของปีฐาน

#### ประเด็นการพัฒนาจังหวัดนครราชสีมา

- ๑) ส่งเสริม พัฒนา และยกระดับด้านการเกษตร และเกษตรแปรรูปมูลค่าสูง

##### วัตถุประสงค์

๑. เพื่อพัฒนาปัจจัยพื้นฐานด้านการผลิตทางการเกษตร ให้เอื้อต่อการประกอบอาชีพของเกษตรกร
๒. เพื่อยกระดับการผลิตและการแปรรูปสร้างมูลค่าเพิ่ม
๓. เพื่อเชื่อมโยงการตลาดและสร้างหลักประกันรายได้ให้แก่เกษตรกร



**๒) ส่งเสริม พัฒนา โครงสร้างพื้นฐาน เพื่อยกระดับเศรษฐกิจ การท่องเที่ยว การค้า การลงทุน  
อุตสาหกรรม เศรษฐกิจ BCG และเขตเศรษฐกิจพิเศษ**

**วัตถุประสงค์**

๑. เพื่อยกระดับระบบนิเวศทางการท่องเที่ยว (Tourism Eco System) ของจังหวัดนครราชสีมา ให้โดดเด่น มีอัตลักษณ์เป็นที่ยอมรับ เป็นแหล่งท่องเที่ยวคุณภาพ และเชื่อมโยงในทุกมิติ
๒. เพื่อเพิ่มขีดความสามารถทางการแข่งขันของจังหวัดนครราชสีมา
๓. เพื่อยกระดับชุมชนให้มีศักยภาพด้านการท่องเที่ยวเชิงสร้างสรรค์และศิลปะวัฒนธรรมเพิ่มขึ้น
๔. เพื่อยกระดับความเชื่อมั่นในการจัดงานในโคราชเมืองไมซ์ซิตี้(MICE City) ที่มีความปลอดภัย จากสถานการณ์การแพร่ระบาดของโรคติดเชื้อไวรัสโคโรนา ๒๐๑๙ (COVID-๑๙)
๕. เพื่อพัฒนาและยกระดับระบบโครงสร้างพื้นฐาน การคมนาคมขนส่ง ของจังหวัดนครราชสีมา ให้เป็นศูนย์กลางของภาคตะวันออกเฉียงเหนือ
๖. เพื่อพัฒนาจังหวัดนครราชสีมาให้เป็นศูนย์กลางเศรษฐกิจ อุตสาหกรรม และอุตสาหกรรม เชิงนิเวศ ของภาคตะวันออกเฉียงเหนือ

**๓) เสริมสร้างและพัฒนาคน ชุมชน เมือง และการยกระดับการบริหารจัดการภาครัฐ เพื่อสังคม  
คุณภาพสูง**

**วัตถุประสงค์**

๑. เพื่อดูแลช่วยเหลือคนจน ผู้ด้อยโอกาส ผู้สูงอายุ และวัยทำงานที่ได้รับผลกระทบจากวิกฤติ การแพร่ระบาดของไวรัสโควิด ให้มีคุณภาพชีวิตที่ดี พึ่งพาตนเอง พึ่งพาครอบครัวและพึ่งพากันใน ชุมชนได้
๒. เพื่อยกระดับการบริหารจัดการภาครัฐของจังหวัดในลักษณะการทำงานแบบบูรณาการ

**๔) ยกระดับบริหารจัดการทรัพยากรธรรมชาติและสิ่งแวดล้อมให้เกิดสมดุลและยั่งยืน**

**วัตถุประสงค์**

๑. เพื่อให้ทรัพยากรป่าไม้ของจังหวัด มีความสมบูรณ์ เกิดสมดุล ยั่งยืน และลดผลกระทบจากสัตว์ ป่าออกนอกพื้นที่อนุรักษ์
๒. เพื่อปรับปรุง และส่งเสริมการใช้ประโยชน์พื้นที่ดินเค็ม
๓. เพื่อให้จังหวัดมีสภาพแวดล้อมที่ดีและอยู่ในเกณฑ์มาตรฐาน (คุณภาพอากาศ คุณภาพน้ำ และ การบริหารจัดการขยะมูลฝอย)
๔. เพื่อให้มีทรัพยากรน้ำอุปโภค บริโภคอย่างเพียงพอ และลดปัญหาภัยแล้ง และอุทกภัย
๕. เพื่อเพิ่มขีดความสามารถในการพึ่งพาตนเองด้านพลังงาน
๖. เพื่อรักษา ต่อยอด และยกระดับคุณค่าฐานทรัพยากร ระบบนิเวศ และความหลากหลายทาง ชีวภาพ ในระดับชาติและนานาชาติ สู่วิถีชีวิตชุมชนที่ยั่งยืน ปลอดภัย และเป็นมิตรต่อสิ่งแวดล้อม (Korat Green Deal)

**๕) ยกระดับด้านความมั่นคงปลอดภัยในชีวิตและทรัพย์สินของประชาชน**

๑. เพื่อให้ประชาชนมีความปลอดภัยในชีวิตและทรัพย์สิน รวมทั้งเกิดความสงบเรียบร้อย ภายใน จังหวัด
๒. เพื่อเสริมสร้างศักยภาพในการป้องกันและลดผลกระทบจากสาธารณภัย
๓. เพื่อยกระดับการจัดการ ป้องกันและลดอุบัติเหตุทางถนน

#### ๔. ยุทธศาสตร์การพัฒนาขององค์กรปกครองส่วนท้องถิ่นในเขตจังหวัด

ยุทธศาสตร์การพัฒนาขององค์กรปกครองส่วนท้องถิ่นในเขตจังหวัดนครราชสีมา ดังนี้

ยุทธศาสตร์การพัฒนา	แนวทางการพัฒนา
๑. ยุทธศาสตร์โครงการตามพระราชดำริ	๑. ส่งเสริม สนับสนุนการบริหารจัดการน้ำเพื่อแก้ไขและป้องกันปัญหาอุทกภัยอย่างเป็นระบบตามแนวทางพระราชดำริ เช่น การบริหารจัดการ “น้ำ” เตรียมรับมือ “สู้ภัยแล้ง” ๒. ส่งเสริมการพัฒนาชุมชนและสังคมตามแนวทฤษฎีเศรษฐกิจพอเพียง
๒. ยุทธศาสตร์การพัฒนาคุณภาพชีวิต	๑. ยกระดับคุณภาพการศึกษา ผลิตรคนที่มีคุณภาพ และมีสติปัญญารอบรู้ เท้าทันการเปลี่ยนแปลง ๒. ลดความเหลื่อมล้ำ สร้างคนให้มีคุณภาพ เช่น การพัฒนาคุณภาพชีวิตให้กับผู้สูงอายุ เด็ก สตรี และผู้ด้อยโอกาสให้ดีขึ้น ๓. พัฒนาคอนให้มีสุขภาวะที่ดี ทั้งร่างกาย จิตใจ เช่น สาธารณสุข สร้างสุขภาพประชาชน “๓๐.๒๕.” (อาหาร ออกกำลังกาย อารมณ์ ไม่สูบบุหรี่ และไม่ดื่มสุรา) สนับสนุนอุปกรณ์ทางการแพทย์ ๔. ส่งเสริมงานป้องกันแก้ไขปัญหายาเสพติด ๕. ทำนุบำรุงศาสนาวัฒนธรรมอันดีงามของท้องถิ่น
๓. ยุทธศาสตร์การพัฒนาเศรษฐกิจ	๑. ส่งเสริม สนับสนุนการเพิ่มขีดความสามารถการแข่งขันด้านเศรษฐกิจเกษตรกรรม อุตสาหกรรม ท่องเที่ยวและบริการยกระดับมาตรฐานการผลิตและการพัฒนาศักยภาพด้านการเกษตร เพิ่มปริมาณคุณภาพการผลิต ส่งเสริมเกษตรปลอดภัยเกษตรอินทรีย์ ลดต้นทุนการผลิต เพิ่มช่องทางการตลาด ส่งเสริมเทคโนโลยีการเกษตรและเครือข่ายเกษตรกร เร่งรัดสร้างอาชีพเพื่อสร้างเศรษฐกิจชุมชน ๒. ส่งเสริมการเลี้ยงสัตว์เศรษฐกิจ และพืชเศรษฐกิจสร้างรายได้ ๓. บริหารจัดการน้ำ พัฒนาแหล่งน้ำ ธนาคารน้ำใต้ดิน สร้างโครงข่ายน้ำเพื่อการเกษตร น้ำสะอาดเพื่อการอุปโภคบริโภค
๔. ยุทธศาสตร์การพัฒนาเมือง	๑. พัฒนาโครงสร้างพื้นฐาน วางผังเมืองและสิ่งอำนวยความสะดวกให้ครอบคลุมทั่วถึง ๒. บำรุงรักษา ฟื้นฟูทรัพยากรธรรมชาติและสิ่งแวดล้อมให้ได้รับการจัดสรรที่ดีมีคุณภาพ ๓. ป้องกันและบรรเทาสาธารณภัย รักษาความสงบเรียบร้อยและส่งเสริมศีลธรรมอันดีของประชาชน ๔. ประสานความร่วมมือกับองค์กรปกครองส่วนท้องถิ่นอื่นๆในการพัฒนาแก้ไขปัญหาความเดือดร้อนของประชาชน ๕. สนับสนุน ส่งเสริมการกีฬา บำรุงสถานที่สำหรับกีฬาการท่องเที่ยวและสุขภาพ จัดให้มีสวนสาธารณะ และสถานที่พักผ่อนหย่อนใจ

ยุทธศาสตร์การพัฒนา	แนวทางการพัฒนา
๕. ยุทธศาสตร์การพัฒนาระบบการบริหารจัดการภาครัฐ	๑. ยึดหลักธรรมาภิบาล มุ่งเน้นการมีส่วนร่วมของประชาชน ๒. พัฒนาความร่วมมือระหว่างส่วนราชการและองค์กรปกครองส่วนท้องถิ่น ๓. สนับสนุน ส่งเสริมการบูรณาการการจัดทำแผนพัฒนาท้องถิ่นเพื่ออนาคต ๔. ส่งเสริมการปกครองตามระบอบประชาธิปไตยทำงานอย่างซื่อสัตย์สุจริต ยกระดับความโปร่งใสในการบริหารงาน ๕. นำเทคโนโลยีและนวัตกรรมมาใช้ในการพัฒนาท้องถิ่น ๖. ปรับปรุงโครงสร้างให้กระชับไม่ซับซ้อน

## (๒) ยุทธศาสตร์เทศบาลตำบลบ้านเหลื่อม

### ๑) วิสัยทัศน์เทศบาลตำบลบ้านเหลื่อม

เทศบาลตำบลบ้านเหลื่อม ได้กำหนดวิสัยทัศน์ (Vision) เพื่อแสดงสถานการณ์ในอนาคต ซึ่งเป็นจุดมุ่งหมายความคาดหวังที่ต้องการให้เกิดขึ้นในอนาคตข้างหน้า ซึ่งจะสามารถสะท้อนถึงสภาพการณ์ของท้องถิ่นในอนาคตอย่างรอบด้าน ภายใต้การเปลี่ยนแปลงของสภาพแวดล้อมด้านต่างๆ จึงได้กำหนดวิสัยทัศน์ คาดหวังที่จะให้เกิดขึ้นในอนาคต ดังนี้

“ประชาชนมีคุณภาพชีวิตที่ดี มีสภาพแวดล้อมน่าอยู่ มุ่งสู่การบริหารจัดการที่ดี”

#### พันธกิจ

๑. ส่งเสริมด้านโครงสร้างพื้นฐาน การสาธารณสุข โภค สาธารณูปการ และพัฒนาแหล่งน้ำ
๒. พัฒนาระบบสาธารณสุข ปลอดภัย น้ำใช้ ให้มีคุณภาพ
๓. พัฒนาปรับปรุง ซ่อมแซม ดูแลรักษาสวนสาธารณะสำหรับพักผ่อนหย่อนใจ
๔. พัฒนาศักยภาพด้านการศึกษา ศูนย์พัฒนาเด็กเล็กให้มีคุณภาพ
๕. พัฒนาพื้นที่อนุรักษ์ทรัพยากรธรรมชาติและสิ่งแวดล้อม และพัฒนาแหล่งท่องเที่ยว
๖. ส่งเสริมด้านสุขภาพอนามัย เฝ้าระวังป้องกันโรคระบาดและควบคุมโรคติดต่อ
๗. พัฒนาศักยภาพของชุมชน และสร้างการมีส่วนร่วมของประชาชนตามระบอบประชาธิปไตย
๘. ส่งเสริมสนับสนุนการออกกำลังกาย กีฬาและนันทนาการให้แก่ประชาชนทุกช่วงวัย
๙. ส่งเสริม อนุรักษ์ประเพณีวัฒนธรรมท้องถิ่นให้คงอยู่สืบไป
๑๐. พัฒนาองค์กรส่วนวัฒนธรรมที่ยั่งยืน บริหารจัดการภายใต้หลักธรรมาภิบาล
๑๑. พัฒนาคุณภาพชีวิตเด็ก สตรี ผู้สูงอายุ ผู้พิการ และผู้ด้อยโอกาส ให้ได้รับสวัสดิการทั่วถึง
๑๒. บริหารจัดการขยะมูลฝอย คัดแยกขยะต้นทางให้สามารถนำกลับมาใช้ประโยชน์ได้

## ๒) ยุทธศาสตร์เทศบาลตำบลบ้านเหลื่อม

### (๑) ด้านโครงสร้างพื้นฐาน

#### แนวทางการพัฒนา

- ๑.๑) พัฒนาโครงสร้างพื้นฐาน ถนน สาธารณูปโภค และสาธารณูปการ
- ๑.๒) พัฒนาระบบประปาให้มีคุณภาพ/เพียงพอต่อการอุปโภคบริโภค
- ๑.๓) ก่อสร้างรางระบายน้ำให้สามารถระบายน้ำได้เร็วไม่ท่วมขัง
- ๑.๔) ขยายเขตไฟฟ้าและไฟฟ้าส่องสว่างอย่างทั่วถึง
- ๑.๕) พัฒนาแหล่งน้ำขุดลอก คูคลอง แหล่งกักเก็บน้ำ สำหรับอุปโภคบริโภค
- ๑.๖) ปรับปรุง และดูแลรักษาสวนสาธารณะ สวนสุขภาพ สนามเด็กเล่น

### (๒) ด้านการสังคมและคุณภาพชีวิต ตามหลักเศรษฐกิจพอเพียง

#### แนวทางการพัฒนา

- ๒.๑) ส่งเสริมด้านการศึกษา และพัฒนาศูนย์พัฒนาเด็กเล็ก
- ๒.๒) ส่งเสริมสนับสนุน พัฒนาคุณภาพชีวิตของเด็ก เยาวชน สตรี
- ๒.๓) ส่งเสริมคุณภาพชีวิตผู้ด้อยโอกาส/ผู้สูงอายุ/ผู้พิการ ให้ได้รับสวัสดิการที่ดี
- ๒.๔) การเฝ้าระวังป้องกัน ควบคุมและระงับการระบาดของโรคติดต่อ
- ๒.๕) ส่งเสริมการประกอบอาชีพ สร้างรายได้เสริมให้ประชาชน/เพิ่มมูลค่าผลิตภัณฑ์
- ๒.๖) การส่งเสริมสนับสนุนให้ประชาชนนำหลักเศรษฐกิจพอเพียงมาใช้ในการดำเนินชีวิต

### (๓) ด้านความมั่นคงและความปลอดภัยในชีวิตและทรัพย์สิน

#### แนวทางการพัฒนา

- ๓.๑) ประชาชนมีความปลอดภัยในชีวิตและทรัพย์สิน
- ๓.๒) ส่งเสริมสนับสนุนการป้องกันและบรรเทาสาธารณภัยให้กับประชาชน
- ๓.๓) ส่งเสริมการรักษาความสงบเรียบร้อย เฝ้าระวังปัญหาอาชญากรรม
- ๓.๔) ส่งเสริมการปกครองในระบอบประชาธิปไตย สร้างความปรองดองสมานฉันท์

### (๔) ด้านการบริหารจัดการทรัพยากรธรรมชาติและสิ่งแวดล้อม

#### แนวทางการพัฒนา

- ๔.๑) การส่งเสริมการลดปริมาณขยะมูลฝอยและการคัดแยกขยะ
- ๔.๒) การรณรงค์การปลูกต้นไม้หรือการดูแลรักษาต้นไม้ เพื่อเพิ่มพื้นที่สีเขียว
- ๔.๓) สนับสนุนโครงการอนุรักษ์พันธุกรรมพืชอันเนื่องมาจากพระราชดำริ
- ๔.๔) การรักษาและฟื้นฟูอนุรักษ์ทรัพยากรธรรมชาติและสิ่งแวดล้อม

### (๕) ด้านศาสนา ศิลปะ วัฒนธรรม จารีตประเพณี กีฬา และการท่องเที่ยว

#### แนวทางการพัฒนา

- ๕.๑) อนุรักษ์ศิลปวัฒนธรรม ภูมิปัญญาและประเพณีอันดีงามของท้องถิ่น
- ๕.๒) ส่งเสริมคุณธรรม จริยธรรม ให้ประชาชนในท้องถิ่น
- ๕.๓) ส่งเสริมการท่องเที่ยวเชิงนวัตวิถีให้เป็นที่ไปตามศักยภาพของชุมชน
- ๕.๔) ส่งเสริมการกีฬาเด็ก/เยาวชน/ประชาชน พร้อมทั้งจัดหาสถานที่สำหรับออกกำลังกายให้เพียงพอ

## (๖) ด้านการบริหารจัดการภาครัฐ

### แนวทางการพัฒนา

- ๖.๑) พัฒนาศักยภาพบุคลากร เพื่อยกระดับประสิทธิภาพในการบริการประชาชน
- ๖.๒) ยึดหลักธรรมาภิบาล มุ่งเน้นการมีส่วนร่วมของประชาชนเชิงบูรณาการ
- ๖.๓) ส่งเสริมและพัฒนาบทบาทของผู้นำ คณะกรรมการหมู่บ้านและชุมชนให้เข้มแข็ง
- ๖.๔) การบริหารจัดการ การป้องกันการทุจริตประพฤติมิชอบ โปร่งใสตรวจสอบได้

## ๓) เป้าประสงค์

- ๑) พัฒนาโครงสร้างพื้นฐานการคมนาคมสาธารณูปโภคและสาธารณูปการให้ครอบคลุม
- ๒) พัฒนาแหล่งน้ำเพื่ออุปโภคบริโภคให้เพียงพอต่อความต้องการของประชาชน
- ๓) ส่งเสริมบริการสาธารณสุขให้มีสุขภาพอนามัยที่ดี
- ๔) ดูแลผู้ด้อยโอกาสทางสังคมให้ได้รับบริการและสวัสดิการอย่างทั่วถึง
- ๕) เด็กเล็ก เด็กปฐมวัยและเด็กนักเรียนให้ได้รับการดูแลที่ดี
- ๖) การป้องกันบรรเทาสาธารณภัยและการแก้ไขปัญหาเสพติดในเด็กและเยาวชน
- ๗) ชุมชนน่าอยู่สามารถบริหารจัดการขยะมูลฝอยได้อย่างมีประสิทธิภาพ
- ๘) สร้างการมีส่วนร่วมในการดูแลรักษาทรัพยากรธรรมชาติและสิ่งแวดล้อม
- ๙) มีการอนุรักษ์ศิลปะ วัฒนธรรม จารีตประเพณีและภูมิปัญญาท้องถิ่น
- ๑๐) มีการบริหารจัดการภาครัฐที่ดี ประชาชนมีส่วนร่วม

## ๔) ตัวชี้วัด

- ๑) ร้อยละความพึงพอใจในการดำเนินงานด้านโครงสร้างพื้นฐาน
- ๒) ร้อยละความพึงพอใจของประชาชนในการจัดการระบบประปาให้มีคุณภาพ/เพียงพอสำหรับอุปโภค/บริโภค
- ๓) ร้อยละของประชาชนที่ได้รับการสงเคราะห์ด้านคุณภาพชีวิตมากขึ้น
- ๔) ร้อยละของครัวเรือนที่ได้รับความช่วยเหลือในการป้องกันและบรรเทาสาธารณภัย และมีความปลอดภัยในชีวิตและทรัพย์สิน
- ๕) มีการบริหารจัดการที่ดี ประชาชนเข้ามีส่วนร่วมมากขึ้น
- ๖) ร้อยละของบุคลากรได้รับการส่งเสริม มีทักษะและพัฒนาศักยภาพมากขึ้น
- ๗) ร้อยละของประชาชนที่ได้รับการดูแลด้านสุขภาพและมีสุขภาพอนามัยที่ดี
- ๘) ร้อยละการมีส่วนร่วมในการอนุรักษ์ฟื้นฟูศาสนา ศิลปะวัฒนธรรม จารีตประเพณี
- ๙) ร้อยละของประชาชนที่ใช้เวลาว่างในการออกกำลังกายเล่นกีฬาและนันทนาการมากขึ้น

## ๕) ค่าเป้าหมาย

- ๑) สามารถดำเนินการด้านโครงสร้างพื้นฐานสาธารณูปโภค สาธารณูปการ ได้เพิ่มขึ้น
- ๒) สามารถพัฒนาระบบสาธารณูปโภคน้ำดื่ม น้ำใช้ ให้มีคุณภาพ เพียงพอต่อการต้องการ
- ๓) เด็ก เยาวชน สตรี ผู้สูงอายุ ผู้พิการ ผู้ยากไร้ และผู้ด้อยโอกาสได้รับการส่งเสริมมากขึ้น
- ๔) ประชาชนมีสุขภาพอนามัยที่ดี
- ๕) พัฒนาระบบการศึกษา บุคลากรด้านการศึกษา ให้เป็นผู้มีคุณภาพมีทักษะและศักยภาพ

- ๖) ประชาชนมีส่วนร่วมอนุรักษ์วัฒนธรรมจารีตประเพณี กีฬาและนันทนาการเพิ่มขึ้น
- ๗) ประชาชนมีส่วนร่วมในการดูแลรักษาทรัพยากรธรรมชาติและสิ่งแวดล้อมเพิ่มมากขึ้น
- ๘) ดำเนินการตามหลักธรรมาภิบาล ประชาชนเข้ามามีส่วนร่วมในการพัฒนาท้องถิ่น

## ๖) กลยุทธ์

- ๑) พัฒนาด้านโครงสร้างพื้นฐาน สาธารณูปโภค สาธารณูปการ อย่างทั่วถึง
- ๒) พัฒนาแหล่งน้ำขุดลอก คูคลอง แหล่งกักเก็บน้ำเพื่อการอุปโภคและบริโภคอย่างเพียงพอ
- ๓) พัฒนาระบบการศึกษา บุคลากรด้านการศึกษา ครู นักเรียน ให้เป็นผู้มีศักยภาพ
- ๔) ส่งเสริมชุมชนเข้มแข็ง พัฒนabatบาทของผู้นำชุมชน คณะกรรมการหมู่บ้านและชุมชน
- ๕) ประชาชนมีความปลอดภัยในชีวิตและทรัพย์สิน
- ๖) การฟื้นฟูอนุรักษ์ธรรมชาติและสิ่งแวดล้อม แหล่งน้ำ กลุ่มน้ำลำคลองและป่าไม้
- ๗) สร้างจิตสำนึกในการคัดแยกขยะ กำจัดขยะสิ่งปฏิกูลมูลฝอย
- ๘) อนุรักษ์ ฟื้นฟูศาสนา ศิลปวัฒนธรรม จารีตประเพณี และภูมิปัญญาท้องถิ่น
- ๙) พัฒนาคุณภาพชีวิตของเด็ก เยาวชน สตรี ผู้สูงอายุ ผู้พิการ ผู้ด้อยโอกาส
- ๑๐) ส่งเสริมสนับสนุนบุคลากรให้ได้รับพัฒนาทักษะเพิ่มพูนความรู้ ให้มีประสิทธิภาพ

## ๗) จุดยืนทางยุทธศาสตร์

จากประเด็นความเชื่อมโยงยุทธศาสตร์ที่สำคัญของแผนพัฒนาเศรษฐกิจและสังคมแห่งชาติฉบับที่ ๑๒ ยุทธศาสตร์ชาติ และยุทธศาสตร์จังหวัด จะเห็นได้ว่ามีความเชื่อมโยงกันอย่างชัดเจนในการนำมาเป็นแนวทางกำหนดประเด็นยุทธศาสตร์การพัฒนาขององค์กรปกครองส่วนท้องถิ่น ซึ่งการกำหนดประเด็นยุทธศาสตร์การพัฒนาที่ชัดเจนจะเป็นการเตรียมการพัฒนา เป็นการนำภูมิคุ้มกันที่มีอยู่ พร้อมทั้งเร่งสร้างภูมิคุ้มกันใหม่ในท้องถิ่นให้เข้มแข็งขึ้น เพื่อเตรียมความพร้อมคน สังคม และระบบเศรษฐกิจของชุมชนให้สามารถปรับตัวรองรับผลกระทบจากการสภาวะการเปลี่ยนแปลงได้อย่างเหมาะสม โดยให้ความสำคัญกับการพัฒนาคน สังคม เศรษฐกิจภายในชุมชนให้มีคุณภาพ ใช้ทรัพยากรที่มีอยู่ภายในชุมชนอย่างคุ้มค่าและเกิดประโยชน์สูงสุด รวมทั้งสร้างโอกาสทางเศรษฐกิจด้วยฐานความรู้ เทคโนโลยี นวัตกรรม และความคิดสร้างสรรค์ บนพื้นฐานการผลิตและการบริโภคที่เป็นมิตรต่อสิ่งแวดล้อม เทศบาลตำบลบ้านเหลื่อม จึงได้กำหนดจุดยืนทางยุทธศาสตร์ (Positioning) คือ “ชุมชนน่าอยู่ มุ่งสู่การบริหารจัดการขยะมูลฝอยและสิ่งแวดล้อมอย่างยั่งยืน”

**ความเชื่อมโยงของยุทธศาสตร์ในภาพรวม**

ยุทธศาสตร์ เทศบาลตำบลบ้าน เหลื่อม	ยุทธศาสตร์ ของ อปท.ในเขต จังหวัดนครราชสีมา	แผนพัฒนาจังหวัด นครราชสีมา	แผนพัฒนาเศรษฐกิจ และสังคมแห่งชาติ ฉบับที่ ๑๒	ยุทธศาสตร์ชาติ ๒๐ ปี
๑. ด้านการพัฒน โครงสร้างพื้นฐาน	๔. ด้านการพัฒน เมือง	๒. ส่งเสริมพัฒนาโครงสร้าง พื้นฐาน เพื่อยกระดับ เศรษฐกิจ การท่องเที่ยว การค้า การลงทุน อุตสาหกรรม เศรษฐกิจ BCG และเขตเศรษฐกิจพิเศษ	๗. การพัฒนา โครงสร้างพื้นฐานและ ระบบโลจิสติกส์	๒. การสร้างความ สามารถในการแข่งขัน
๒. ด้านการพัฒน สังคมและคุณภาพชีวิต ตามหลักเศรษฐกิจ พอเพียง	๒. ด้านการพัฒน คุณภาพชีวิต	๑. ส่งเสริม พัฒนา และ ยกระดับด้านการเกษตร และ เกษตรแปรรูปมูลค่าสูง ๓. เสริมสร้างและพัฒนาคน ชุมชน เมือง และการยกระดับ การบริหารจัดการภาครัฐ	๑. การเสริมสร้างและ พัฒนาศักยภาพทุน มนุษย์	๓. การพัฒนาและ เสริมสร้างศักยภาพ ทรัพยากรมนุษย์
๓. ด้านความมั่นคง และความปลอดภัยใน ชีวิตและทรัพย์สิน	๔. ด้านการพัฒน เมือง	๕. ยกระดับด้านความมั่นคง ปลอดภัยในชีวิตและทรัพย์สิน ของประชาชน	๕. การเสริมสร้าง ความมั่นคงแห่งชาติ เพื่อการพัฒนา ประเทศสู่ความมั่งคั่ง และยั่งยืน	๑. ด้านความมั่นคง
๔. ด้านการบริหาร จัดการ ทรัพยากรธรรมชาติและ สิ่งแวดล้อม	๔. การพัฒนาเมือง	๔. ยกระดับบริหารจัดการ ทรัพยากรธรรมชาติและ สิ่งแวดล้อมให้เกิดสมดุลและ ยั่งยืน	๔. การเติบโตที่เป็น มิตรกับสิ่งแวดล้อม เพื่อการพัฒนาอย่าง ยั่งยืน	๕. การสร้างการเติบโต บนคุณภาพชีวิตที่เป็น มิตรต่อสิ่งแวดล้อม
๕. ด้านศิลปะ วัฒนธรรม จารีต ประเพณี กีฬาและการ ท่องเที่ยว	๒. ด้านการพัฒน คุณภาพชีวิต ๔. การพัฒนาเมือง	๒. ส่งเสริมพัฒนาโครงสร้าง พื้นฐาน เพื่อยกระดับ เศรษฐกิจ การท่องเที่ยว การค้า การลงทุน อุตสาหกรรม เศรษฐกิจ BCG และเขตเศรษฐกิจพิเศษ	๑. การเสริมสร้างและ พัฒนาศักยภาพทุน มนุษย์	๓. การพัฒนาและ เสริมสร้างศักยภาพ ทรัพยากรมนุษย์
๖. ยุทธศาสตร์ด้าน การบริหารจัดการ ภาครัฐ	๕. ด้านพัฒนาระบบ การบริหารจัดการ ภาครัฐ	๓. เสริมสร้างและพัฒนาคน ชุมชน เมือง และการยกระดับ การบริหารจัดการภาครัฐ	๖. การบริหารจัดการ ในภาครัฐ การป้องกัน การทุจริตประทุพตุมิ ชอบและธรรมาภิบาล ในสังคมไทย	๖. การปรับสมดุล และพัฒนาระบบการ บริหารจัดการภาครัฐ

### (๓) การวิเคราะห์เพื่อพัฒนาท้องถิ่น

#### ๓.๑ การวิเคราะห์กรอบการจัดทำยุทธศาสตร์ขององค์กรปกครองส่วนท้องถิ่น

ในการจัดทำแผนพัฒนาท้องถิ่นของเทศบาลได้ใช้การวิเคราะห์ SWOT Analysis/Demand (Demand Analysis)/Global Demand และ Trend ปัจจัยและสถานการณ์การเปลี่ยนแปลงที่มีผลต่อการพัฒนา อย่างน้อยต้องประกอบด้วย การวิเคราะห์ศักยภาพด้านเศรษฐกิจ ด้านสังคม ด้านทรัพยากรธรรมชาติและสิ่งแวดล้อม

#### การวิเคราะห์ปัญหาความต้องการของประชาชน

ปัญหา	ขอบข่ายของปัญหา (สภาพปัญหา)	แนวโน้มในอนาคต
๑. สภาพภูมิทัศน์	สภาพภูมิทัศน์เทศบาลบางส่วนไม่เป็นระเบียบภาพรวมยังดูไม่สะอาด ไม่น่ามองเท่าที่ควร	- ปรับปรุงภูมิทัศน์ภายในเขตเทศบาลให้สะอาดน่ามอง จัดระเบียบชุมชนให้สะอาดน่าอยู่
๒. ถนน ทางเท้า	ถนนบางเส้นชำรุดเสียหายไม่สะดวกเทศบาลยังไม่มีทางเดินทางเท้า	- จัดบริการสาธารณะให้กับประชาชนให้ได้รับความสะดวกและปลอดภัยในการสัญจร และจัดให้มีทางเดินทางเท้า
๓. ไฟฟ้าส่องสว่าง	ไฟฟ้าส่องสว่างยังไม่ครอบคลุมทุกพื้นที่ ยังไม่ปลอดภัยในชีวิตและทรัพย์สิน	- ติดตั้งไฟฟ้าส่องสว่างให้ครอบคลุมโดยใช้ไฟฟ้าโซล่าเซลล์เพื่อประหยัดค่าไฟฟ้า ประชาชนมีความไม่ปลอดภัยในชีวิตและทรัพย์สิน
๔. น้ำประปา	การให้บริการน้ำประปายังไม่เพียงพอต่อความต้องการของประชาชนตลอดทั้งปี	จัดหาแหล่งผลิตน้ำให้พอใช้ตลอดปี พัฒนาระบบน้ำประปาให้ครอบคลุมทุกพื้นที่ พัฒนาคุณภาพน้ำประปาให้ดียิ่งขึ้น
๕. ขยะมูลฝอย	ปริมาณ ขยะมูลฝอยเพิ่มขึ้น ประชาชนยังไม่มีมาตรการคัดแยกขยะจากต้นทาง	- จัดระบบการกำจัดขยะที่มีประสิทธิภาพ ทั้งขยะธรรมดาและขยะติดเชื้อ สร้างจิตสำนึกในการทิ้งขยะ ส่งเสริมให้มีการคัดแยกขยะจากต้นทาง รวมถึงส่งเสริมให้มีการลดปริมาณการใช้ถุงพลาสติกเพื่อรักษาสิ่งแวดล้อม
๖. ระบบระบายน้ำ	รางระบายน้ำบางจุดไม่สามารถระบายน้ำได้ทันในช่วงฤดูฝนเกิดปัญหาน้ำท่วมขังบริเวณพื้นที่ลุ่มซึ่งเป็นจุดรองรับน้ำ	- ลอกรางระบายน้ำ สร้างการมีส่วนร่วมในการช่วยกันดูแลระบบระบายน้ำของคนในชุมชน
๗. ประเพณีวัฒนธรรม	การเสื่อมถอยของศีลธรรมทางศาสนาทำให้ไม่มีที่ยึดเหนี่ยวจิตใจ	- ส่งเสริมคุณธรรม จริยธรรม ศาสนาและอนุรักษ์ประเพณีและวัฒนธรรมท้องถิ่นให้แก่เยาวชน สร้างความเข้าใจและยอมรับการอยู่ร่วมกันของประชาชน ที่มีความหลากหลาย
๘. กีฬาและนันทนาการ	ประชาชนขาดความรู้ในการออกกำลังกายที่ถูกต้อง สถานที่ออกกำลังกายไม่ครอบคลุม ทั่วถึง	- ส่งเสริมการออกกำลังกายและการเล่นกีฬาที่ถูกต้อง พัฒนาการเป็นนักกีฬาอาชีพในอนาคต สร้างงาน สร้างรายได้ รวมทั้งจัดให้มีสถานที่ออกกำลังกายที่ได้มาตรฐาน



ปัญหา	ขอบข่ายของปัญหา (สภาพปัญหา)	แนวโน้มในอนาคต
๙. เศรษฐกิจ	<ul style="list-style-type: none"> <li>- ประชาชนมีการใช้จ่ายใช้สอยน้อย มีภาระหนี้สินในครัวเรือนเพิ่มขึ้น รายได้ไม่พอกับรายจ่าย และนักศึกษาจบใหม่มีไม่งานทำ</li> <li>- ประชาชนขาดการรวมกลุ่มในการประกอบอาชีพ</li> </ul>	<ul style="list-style-type: none"> <li>- ส่งเสริมให้มีการวางแผนการประกอบอาชีพและการใช้จ่ายเงิน ส่งเสริมให้ประชาชนพัฒนาผลิตภัณฑ์ให้ทันสมัย</li> <li>- พัฒนาผลิตภัณฑ์กลุ่มอาชีพให้เข้มแข็ง ส่งเสริมการรวมกลุ่มโดยการให้ความรู้ จัดตลาดเพื่อรองรับผลิตภัณฑ์</li> </ul>
๑๐. ความเข้มแข็งของชุมชนและสังคม	ชุมชนยังไม่เข้มแข็ง ไม่สามารถช่วยเหลือพึ่งตนเองได้ ต้องรอความช่วยเหลือจากภาครัฐ	- สร้างความเข้าใจแก่ชุมชนในการตระหนักและให้ความสำคัญกับการร่วมดำเนินการช่วยเหลือจากภาครัฐ เพื่อให้ชุมชนเกิดความเข้มแข็ง สามารถพึ่งตนเองได้
๑๑. สุขภาพ	ประชาชนขาดความรู้ความเข้าใจในการรักษาสุขภาพทำให้เป็นโรคต่างๆ เช่น เบาหวาน ความดันโลหิต ฯลฯ	<ul style="list-style-type: none"> <li>- จัดกิจกรรมให้ความรู้เกี่ยวกับการดูแลสุขภาพเพื่อลดความเสี่ยงปัญหาด้านสุขภาพ</li> <li>- สร้างจิตสำนึกให้ผู้ประกอบการร้านอาหาร ในการประกอบอาหารที่ไม่ปนเปื้อน ถูกสุขลักษณะไม่มีสารปนเปื้อนที่เป็นอันตรายกับชีวิต</li> </ul>
๑๒. การแพร่ระบาดของโรค	<ul style="list-style-type: none"> <li>- เกิดการแพร่ระบาดของโรคติดต่อโควิด - ๑๙</li> <li>- โรคไขเลือดออก</li> <li>- ประชาชนขาดความรู้ความเข้าใจในการป้องกันและควบคุมโรคติดต่อ</li> </ul>	- อบรมให้ประชาชนมีความรู้ความเข้าใจและให้ความสำคัญและควบคุมการแพร่ระบาดของโรค
๑๓. ยาเสพติด	- มีการแพร่ระบาดของยาเสพติดทั้งผู้เสพและผู้จำหน่ายเป็นปัญหาใหญ่ของกลุ่มวัยรุ่นในปัจจุบัน	- เพิ่มมาตรการดูแลและสร้างภูมิคุ้มกันทางสังคมให้แก่เด็กและเยาวชนให้รู้เท่าทันถึงโทษและรูปแบบการแพร่ระบาดซึ่งมีความหลากหลายมากขึ้น ทำให้ยากแก่การควบคุมและการป้องกันปราบปราม และจัดกิจกรรมให้เด็กห่างไกลยาเสพติด
๑๔. การบริหารงานของเทศบาล	- ประชาชนบางส่วนยังไม่เข้าใจภารกิจในการบริหารงานของเทศบาล	- สร้างกระบวนการมีส่วนร่วมและสร้างความเข้าใจกับประชาชนถึงประโยชน์ของการปกครองส่วนท้องถิ่น
๑๕. คุณธรรมจริยธรรม	- ประชาชนขาดคุณธรรมจริยธรรม	- ปัจจุบันสังคมต่างคนต่างอยู่มากขึ้น จำเป็นต้องส่งเสริมให้เกิดการตระหนักถึงความรับผิดชอบต่อสังคม และเสริมสร้างคุณธรรม จริยธรรม และใช้คำสอนในศาสนาเป็นเครื่องมือในการสร้างคุณธรรมจริยธรรม

เทศบาลได้ดำเนินการวิเคราะห์ศักยภาพการพัฒนา โดยใช้เทคนิค SWOT Analysis เพื่อพิจารณาถึงปัจจัยภายใน ได้แก่ จุดแข็ง (Strength) จุดอ่อน (Weakness) และปัจจัยภายนอก ได้แก่ โอกาส (Opportunity) และอุปสรรค (Threat) ซึ่งเป็นการประเมินสถานภาพของหน่วยงานในปัจจุบัน เพื่อใช้เป็นประโยชน์ในการกำหนดการดำเนินงานในอนาคต และจากการวิเคราะห์ศักยภาพการพัฒนาสรุปผลได้ดังนี้

จุดแข็ง (S : Strength-s)	จุดอ่อน (W : Weakness)
<p>(๑) ประชาชน ผู้นำชุมชน มีความพร้อมที่จะให้ความร่วมมือกับทางราชการในการพัฒนาท้องถิ่น</p> <p>(๒) มีระบบเสียงไร้สายประชาสัมพันธ์ ให้ประชาชนได้รับทราบข้อมูลข่าวสารตลอด</p> <p>(๓) มีเส้นทางสัญจรเป็นไปด้วยความสะดวกเนื่องจากมีถนนทางหลวงแผ่นดินหมายเลข ๒๑๖๐ ๒๓๖๙ และสายตะโกโคกสี ถนนลาดยางเชื่อมกับจังหวัดชัยภูมิ</p> <p>(๔) มีรถโดยสารประจำทางสายจังหวัดนครราชสีมา – อำเภอแก้งสนามนาง – จังหวัดชัยภูมิ ผ่านเขตเทศบาล</p> <p>(๕) มีรถไฟสายตะวันออกเฉียงเหนือ ผ่านอำเภอบ้านเหลื่อม (กรุงเทพฯ-แก้งคอย-บัวใหญ่ - หนองคาย - อุดรธานี)</p> <p>(๖) ประชาชนส่วนใหญ่ยังยึดมั่นในขนบธรรมเนียมประเพณีและวัฒนธรรมท้องถิ่น</p> <p>(๗) มีสวนสาธารณะและแหล่งเก็บน้ำไว้ใช้เพื่อการเกษตรกรรม ได้แก่หนองใหญ่ หนองฝ้าย หนองคอน หนองศิลา ห้วยโสกคอม</p> <p>(๘) มีศูนย์ราชการและหน่วยงานรัฐวิสาหกิจ อยู่ใกล้ทำให้สะดวกในการติดต่อราชการ</p> <p>(๙) มีพื้นที่ขนาดเล็กทำให้สามารถบริหารงานและช่วยเหลือประชาชนได้ทั่วถึง</p>	<p>(๑) คนในวัยทำงาน คนหนุ่มสาวอพยพไปทำงานในเมืองและต่างประเทศ</p> <p>(๒) ประชาชนส่วนใหญ่ประกอบอาชีพทางการเกษตรเพียงอย่างเดียวทำให้ขาดรายได้เสริมอย่างอื่น</p> <p>(๓) ประชาชนไม่สามารถรวมกลุ่มกันเพื่อดำเนินการในรูปของกลุ่มอาชีพอย่างเข้มแข็ง</p> <p>(๔) แหล่งเก็บกักน้ำเพื่อการอุปโภค บริโภคไม่เพียงพอสำหรับใช้ตลอดทั้งปี</p> <p>(๕) ไม่มีสถานศึกษาระดับฝึกอาชีพขาดแหล่งงานรองรับแรงงานว่างงานนอกฤดูกาล</p> <p>(๖) ไม่มีตลาดสดเทศบาลสำหรับขายของ</p> <p>(๗) แหล่งเงินทุนต่างๆ เช่น ธนาคารพาณิชย์ มีน้อยต้องใช้เวลาในการเดินทางไปติดต่อต่างอำเภอ</p> <p>(๘) ประเพณีวัฒนธรรมแบบดั้งเดิมหายไปเนื่องจากมีวัฒนธรรมแบบสังคมเมืองเข้ามามากขึ้น</p> <p>(๙) กฎหมาย ระเบียบ ข้อบังคับต่างๆ ที่เกี่ยวข้องกับการปฏิบัติงานมีการแก้ไขเปลี่ยนแปลงอยู่ตลอดเวลาทำให้เจ้าหน้าที่ผู้ปฏิบัติสับสนขาดความชัดเจน</p>

โอกาส (O : Opportunity)	อุปสรรค (T : Threat)
<p>(๑) จังหวัดนครราชสีมา หรือหน่วยงานที่เกี่ยวข้อง สนับสนุนงบประมาณให้เทศบาล ดำเนินการตามแผนงาน โครงการตามแนวทางยุทธศาสตร์การพัฒนาจังหวัดและ แผนพัฒนาเทศบาล</p> <p>(๒) มีเส้นทางคมนาคมสะดวกสามารถรองรับการ ขยายตัวของการลงทุนทางเศรษฐกิจ</p> <p>(๓) รัฐบาลมีนโยบายให้ประชาชนมีส่วนร่วมในการ พัฒนาท้องถิ่นของตนเอง</p> <p>(๔) เทคโนโลยีด้านต่างๆ ไม่ว่าจะเป็นด้านอุตสาหกรรม ด้านเกษตร ด้านคอมพิวเตอร์และการสื่อสาร มีความก้าวหน้าประกอบกับราคาอยู่ในระดับที่สามารถ จัดหามาใช้ได้ทำให้มีเครื่องมือเครื่องใช้และอุปกรณ์ที่ ทันสมัยสามารถค้นหาข้อมูลได้ไม่มีขีดจำกัดทำให้เป็น โอกาสในการพัฒนาท้องถิ่นมากขึ้น</p> <p>(๕) นโยบายของรัฐบาลในการส่งเสริมการกระจาย อำนาจการปกครองท้องถิ่น โดยการสร้างดุลยภาพ ระหว่างการกำกับดูแล และความเป็นอิสระของท้องถิ่น ในการบริหารจัดการงบประมาณและบุคลากรของท้องถิ่น</p>	<p>(๑) มีปัญหาแนวเขตการปกครองที่มีพื้นที่คาบเกี่ยว ระหว่างองค์การบริหารส่วนตำบลกับเทศบาลตำบล บ้านเหลื่อม ตำบลโคกกระเบื้องและตำบลวังโพธิ์</p> <p>(๒) งบประมาณมีจำกัดทำให้งบพัฒนาค่อนข้างน้อย</p> <p>(๓) กฎหมายและระเบียบต่างๆและข้อทักท้วงจาก หน่วยงานตรวจสอบ ทำให้การปฏิบัติงานขาดความ คล่องตัวในการบริหารงาน</p> <p>(๔) วัฒนธรรมตะวันตกเข้ามาทำให้มีพฤติกรรมการ บริโภคที่เปลี่ยนแปลงไป ส่งผลต่อสุขอนามัยของ ประชาชน เช่น โรคเบาหวาน ความดัน เป็นต้น</p> <p>(๕) วัฒนธรรมอันดีงามหายไปเนื่องจากการไหลบ่า ของวัฒนธรรมตะวันตกสู่กลุ่มวัยรุ่นผ่านสื่อต่างๆ โดยเฉพาะอินเทอร์เน็ต สื่อออนไลน์ ทำให้เกิดปัญหา สังคม เช่น ติดเกมส์ ติดยาเสพติด เป็นต้น</p>

### ๓.๒ การประเมินสถานการณ์สภาพแวดล้อมภายนอกที่เกี่ยวข้อง

#### ๓.๒.๑ การวิเคราะห์ศักยภาพด้านเศรษฐกิจ

การเปลี่ยนแปลงสถานะทางเศรษฐกิจ จากวิกฤติทางเศรษฐกิจตั้งแต่ปี ๒๕๕๘ เป็นต้นมา เศรษฐกิจของไทยยังคงชะลอตัวอย่างต่อเนื่อง ถึงแม้ว่า GDP จะเติบโตเพิ่มมากขึ้นแต่ก็สวนทางกับอัตราเงิน เพื่อที่ลดลง เป็นผลมาจากสถานะเศรษฐกิจโลกที่ปรับเปลี่ยนและมีการแข่งขันกันมากขึ้น อีกทั้งประเทศไทย โดนตัดสิทธิพิเศษทางด้านภาษี ซึ่งส่งผลกระทบต่อ การส่งออกสินค้าออกไปต่างประเทศเพราะมีต้นทุนที่สูงขึ้น การ เข้ามาลงทุนในประเทศลดลง หากมองระบบเศรษฐกิจในระดับภูมิภาค ภาคใต้ยังต้องพึ่งพาทางพาราเป็นหลัก การที่ราคายางพาราลดลงอย่างต่อเนื่องส่งผลอย่างมากต่อประชากรในพื้นที่ ทำให้มีรายได้น้อยลงไม่พอกับ รายจ่าย ประชาชนจึงใช้จ่ายน้อยลง ทำให้การหมุนของเงินในระบบฝืด กระทบต่อธุรกิจอื่นๆเป็นวงกว้าง เทศบาลในฐานะองค์การปกครองส่วนท้องถิ่น ได้พยายามใช้จ่ายงบประมาณภาครัฐลงพื้นที่โดยการ จัด โครงการ/กิจกรรมต่างๆเพื่อกระตุ้นเศรษฐกิจให้ดีขึ้น

#### ๓.๒.๒ การวิเคราะห์ศักยภาพด้านสังคม

ในปัจจุบันเทคโนโลยีมีการพัฒนาอย่างรวดเร็วและทันสมัยมากขึ้นการติดต่อสื่อสารต่างๆ ระหว่างบุคคลจึงใช้สมาร์ตโฟนมากกว่าการพบเจอและพูดคุยกันสภาพสังคมจึงเปลี่ยนแปลงเป็นสังคม มีความ เป็นส่วนตัวมากขึ้น ขาดการปฏิสัมพันธ์และการทำกิจกรรมร่วมกัน วิถีชีวิตมีการเปลี่ยนแปลง เชื่อมโยงกับ เทคโนโลยีอย่างหลีกเลี่ยงไม่ได้ เป็นปัจจัยที่ส่งผลต่อการดำรงชีวิตประจำวัน ทักษะคิดและค่านิยมที่แตกต่างกัน ไป ความสัมพันธ์ระหว่างบุคคลที่มุ่งเฉพาะเรื่องส่วนตัวมากกว่าส่วนรวม กระบวนการเรียนรู้ต่างๆซึ่งสามารถ เรียนรู้และค้นคว้าได้ด้วยตนเองนอกจากการอยู่ในห้องเรียน อีกทั้งการพัฒนาบริการ

ทางสาธารณสุขที่ทันสมัย สะดวกและครอบคลุมทำให้ประชาชนมีสุขภาพที่ดีมีอายุยืนจึงทำให้ประชากรวัยสูงอายุนั้นมีแนวโน้มเพิ่มขึ้นและมีสัดส่วนที่สูงเมื่อเทียบกับจำนวนประชากรทั้งหมดภายในประเทศ ส่วนประชากรกลุ่มวัยเรียนได้รับการศึกษาตามเกณฑ์ที่กำหนดและมีการย้ายไปเรียนต่างจังหวัดเพิ่มมากขึ้น เช่นเดียวกับประชากรกลุ่มทำงานที่มีการย้ายไปทำงานต่างพื้นที่เพิ่มขึ้น

### ๓.๒.๓ ด้านทรัพยากรธรรมชาติและสิ่งแวดล้อม

การเปลี่ยนแปลงสถานะด้านทรัพยากรธรรมชาติและสิ่งแวดล้อม การเปลี่ยนแปลงสภาพภูมิอากาศ ไม่ว่าจะเป็นอุณหภูมิที่สูงขึ้นและลดต่ำอย่างรวดเร็ว ฝนที่ไม่ตกตามฤดูกาล ภัยแล้งที่ยาวนาน ส่งผลซ้ำเติมให้ปัญหาทรัพยากรธรรมชาติและสิ่งแวดล้อมทวีความรุนแรงยิ่งขึ้น ผลภาวะจากการปล่อยก๊าซเรือนกระจกสู่ชั้นบรรยากาศยังเพิ่มขึ้น เป็นสาเหตุทำให้เกิดปัญหาโลกร้อน ผลกระทบจากภัยธรรมชาติอันเกิดจากความแปรปรวนของภูมิอากาศ เช่น น้ำท่วม ภัยแล้ง ก่อให้เกิดความเสียหายต่อผลผลิตทางการเกษตร และส่งผลกระทบต่อเศรษฐกิจและวิถีชีวิตของประชาชนในพื้นที่ อีกบ้านเรือนมีการขยายตัวผลที่ตามมาคือปริมาณขยะที่เพิ่มขึ้นจากการบริโภค แต่ได้รับการจัดการตั้งแต่ระดับครัวเรือนจึงมีอัตราที่ลดลง ในขณะที่ด้านสิ่งแวดล้อมหลายๆเมืองได้ให้ความสำคัญและคำนึงถึงผลกระทบต่อสิ่งแวดล้อม ตลอดจนการบริหารงานในองค์กรได้นำเทคโนโลยีมาประยุกต์ใช้เพื่อลดการใช้กระดาษและพลังงาน

ความเชื่อมโยงของยุทธศาสตร์ในภาพรวม  
 โครงสร้างเชื่อมโยงแผนยุทธศาสตร์การพัฒนาท้องถิ่น พ.ศ. ๒๕๖๖ - ๒๕๗๐

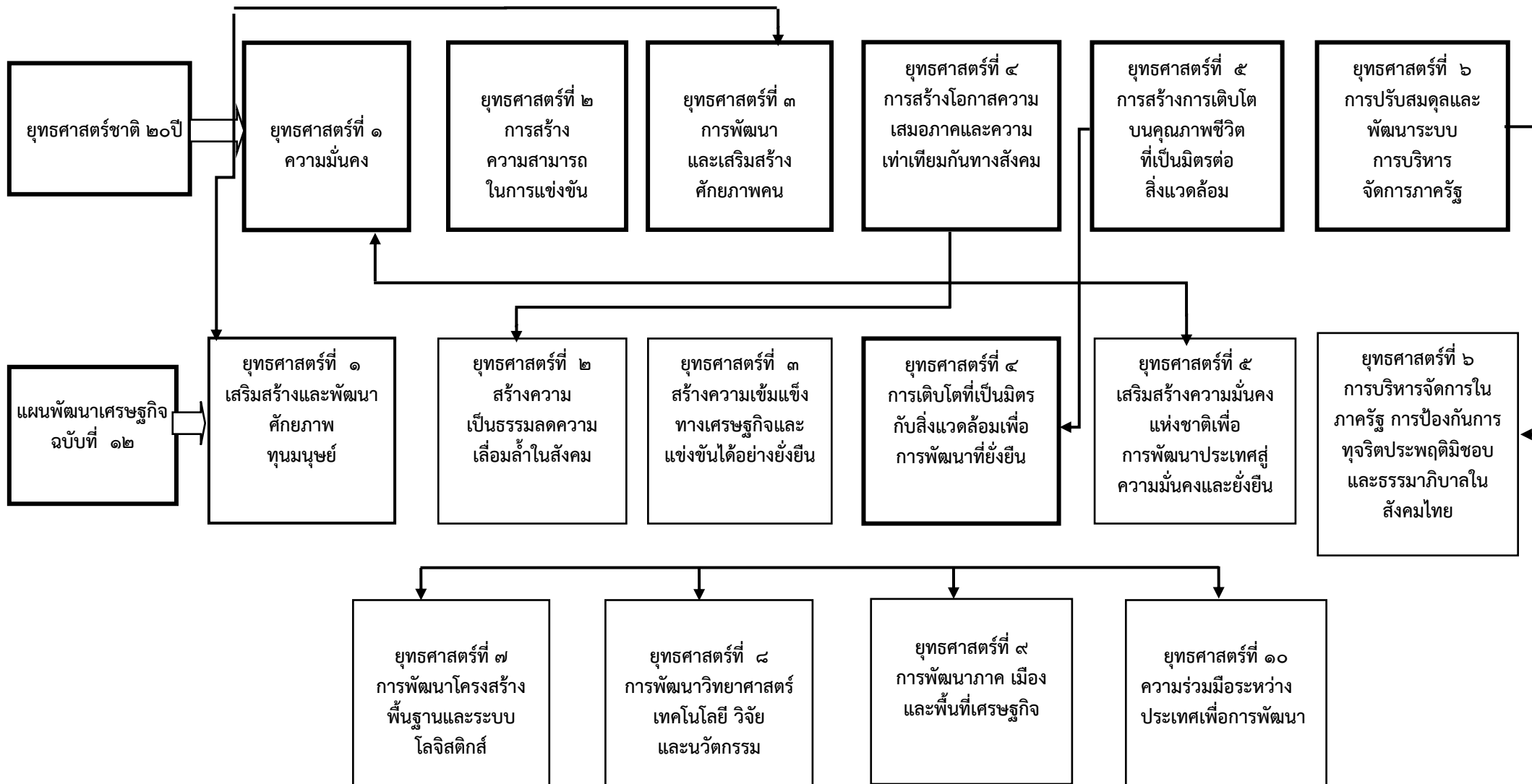

(ต่อ)

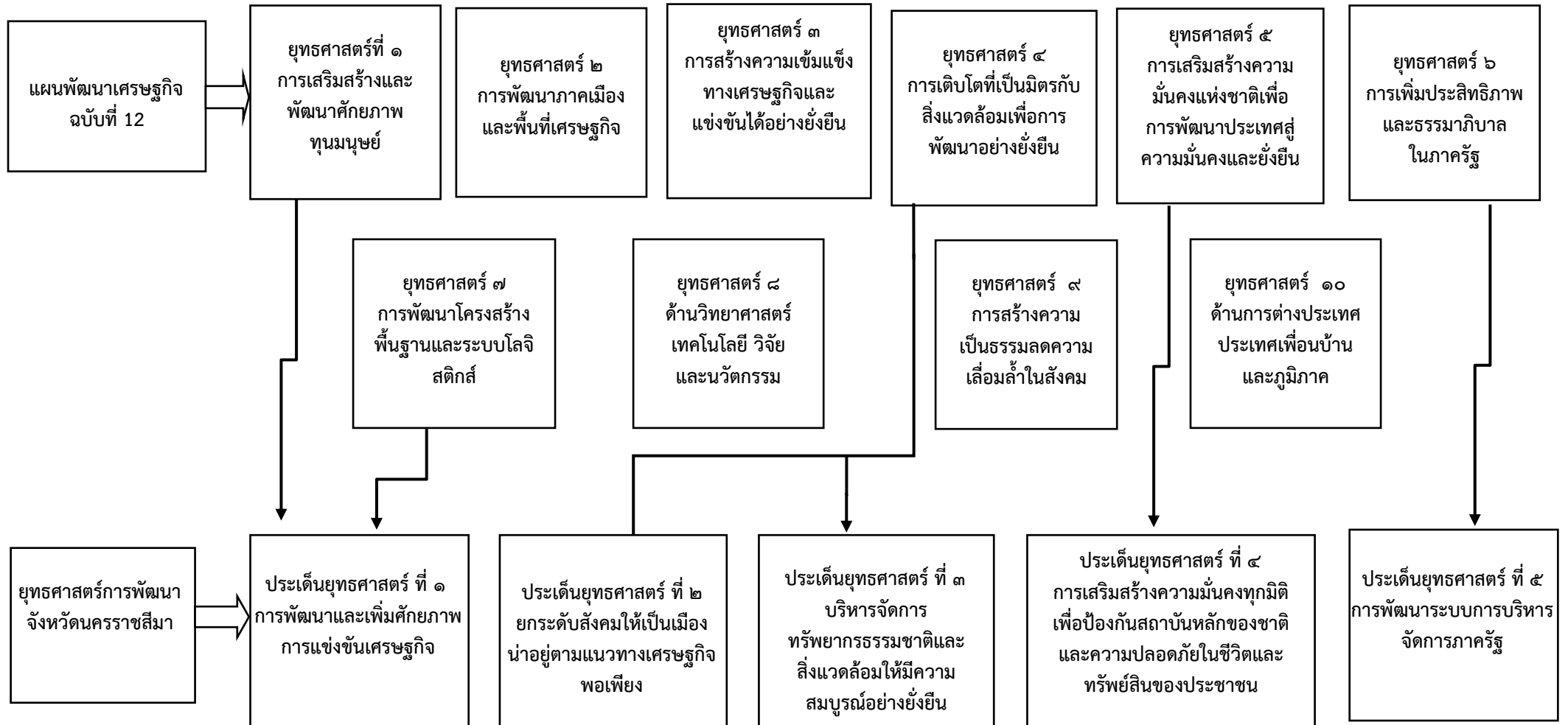

(ต่อ)

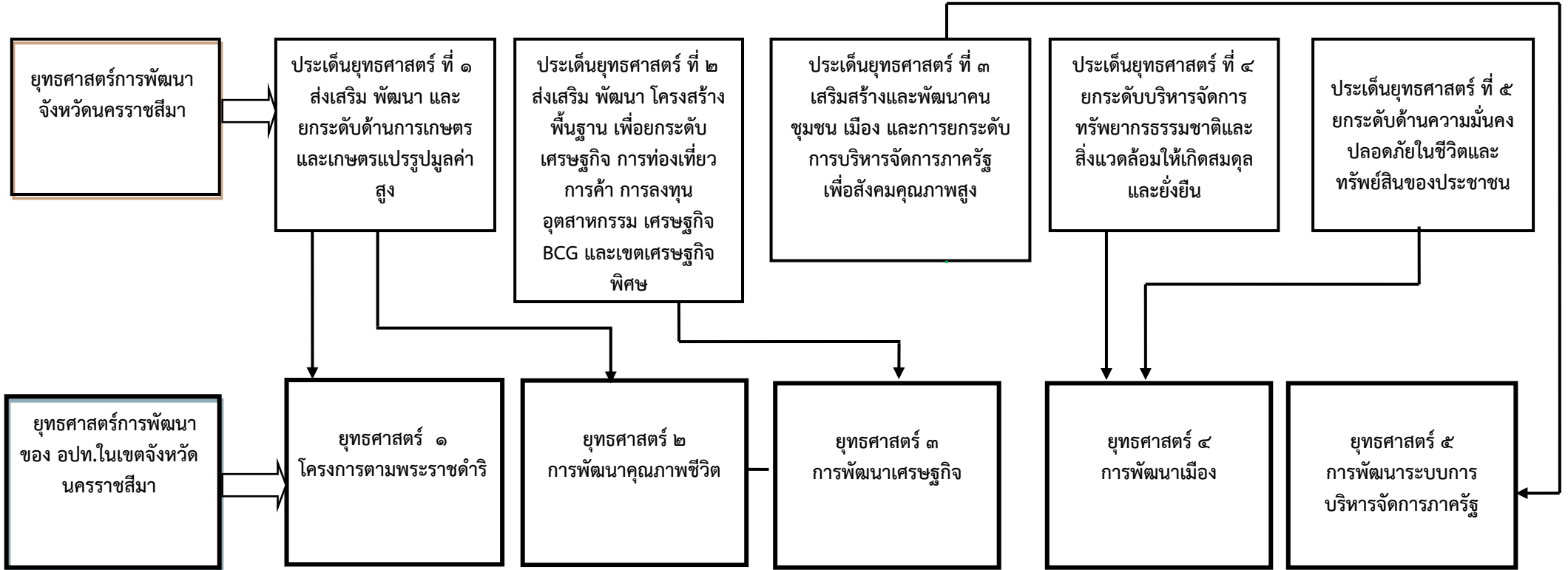

(ต่อ)

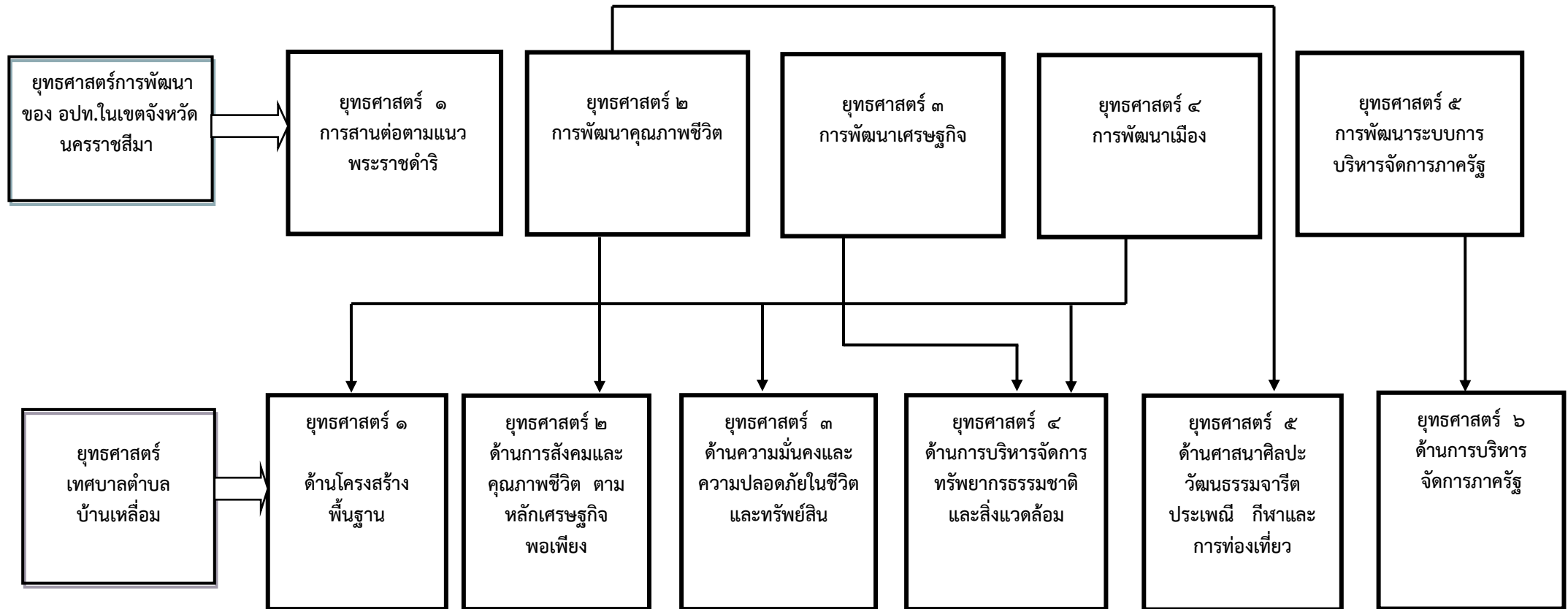



### ส่วนที่ ๓

#### การนำแผนพัฒนาท้องถิ่นไปสู่การปฏิบัติ

#### ๑. ยุทธศาสตร์การพัฒนาและแผนงาน

ที่	ยุทธศาสตร์	ด้าน	แผนงาน	หน่วยงาน รับผิดชอบหลัก	หน่วยงาน สนับสนุน
๑	ด้านโครงสร้างพื้นฐาน	การเศรษฐกิจ	แผนงานอุตสาหกรรมและการโยธา	กองช่าง	
		การเศรษฐกิจ	แผนงานการเกษตร	กองการประปา	
		บริการชุมชนและสังคม	แผนงานเคหะและชุมชน	กองช่าง	
๒	ด้านการสังคมและคุณภาพชีวิต ตามหลักเศรษฐกิจพอเพียง	บริการชุมชนและสังคม	แผนงานสร้างความเข้มแข็งของชุมชน	สำนักปลัดเทศบาล	
		บริการชุมชนและสังคม	แผนงานสังคมสงเคราะห์		
		บริการชุมชนและสังคม	แผนงานสาธารณสุข	กองสาธารณสุขและสิ่งแวดล้อม	
		บริการชุมชนและสังคม	แผนงานการศึกษา	กองการศึกษา	
๓	ด้านความมั่นคงและความปลอดภัยในชีวิตและทรัพย์สิน	บริหารทั่วไป	แผนงานการรักษาความสงบภายใน	สำนักปลัดเทศบาล	
		บริการชุมชนและสังคม	แผนงานสร้างความเข้มแข็งของชุมชน	สำนักปลัดเทศบาล	
๔	ด้านการบริหารจัดการทรัพยากรธรรมชาติและสิ่งแวดล้อม	การเศรษฐกิจ	แผนงานการเกษตร	สำนักปลัดเทศบาล	
		บริการชุมชนและสังคม	แผนงานเคหะและชุมชน	กองสาธารณสุขและสิ่งแวดล้อม	
๕	ด้านศาสนา ศิลปะ วัฒนธรรม จารีตประเพณี กีฬา และการท่องเที่ยว	บริการชุมชนและสังคม	แผนงานการศาสนา วัฒนธรรม และนันทนาการ	กองการศึกษา	
๖	ด้านการบริหารจัดการภาครัฐ	บริหารทั่วไป	แผนงานบริหารงานทั่วไป	สำนักปลัดเทศบาล	
รวม	๖ ยุทธศาสตร์	๓ ด้าน	๑๑ แผนงาน	๖ กอง	

บัญชีสรุปโครงการพัฒนา  
แผนพัฒนาท้องถิ่น พ.ศ. ๒๕๖๖ - ๒๕๗๐  
เทศบาลตำบลบ้านเหลื่อม อำเภอบ้านเหลื่อม จังหวัดนครราชสีมา

แบบ ผ. ๐๑

๒. บัญชีโครงการพัฒนาท้องถิ่น

ยุทธศาสตร์	ปี ๒๕๖๖		ปี ๒๕๖๗		ปี ๒๕๖๘		ปี ๒๕๖๙		ปี ๒๕๗๐		รวม ๕ ปี	
	จำนวนโครงการ	งบประมาณ (บาท)	จำนวนโครงการ	งบประมาณ (บาท)	จำนวนโครงการ	งบประมาณ (บาท)	จำนวนโครงการ	งบประมาณ (บาท)	จำนวนโครงการ	งบประมาณ (บาท)	จำนวนโครงการ	งบประมาณ (บาท)
<b>๑) ยุทธศาสตร์ด้านโครงสร้างพื้นฐาน</b>												
๑.๑ แผนงานอุตสาหกรรมและการโยธา	๑๔	๕,๗๐๒,๐๐๐	๑๔	๘,๓๙๐,๐๐๐	๒๔	๒๖,๔๕๐,๐๐๐	๗	๓,๙๗๐,๐๐๐	๑	๕๐๐,๐๐๐	๖๐	๔๔,๐๑๒,๐๐๐
๑.๒ แผนงานการเกษตร	๑	๓๕๐,๐๐๐	๒	๒,๙๙๐,๐๐๐	๒	๒,๙๐๐,๐๐๐	-	๐	-	๐	๕	๖,๒๔๐,๐๐๐
๑.๓ แผนงานเคหะและชุมชน	๑	๑๐๐,๐๐๐	๑	๑๐๐,๐๐๐	๓	๑,๐๙๐,๐๐๐	๑	๑๕๐,๐๐๐	๒	๑๑,๑๕๐,๐๐๐	๘	๑๒,๕๙๐,๐๐๐
<b>รวม</b>	<b>๑๗</b>	<b>๕,๑๕๖,๐๐๐</b>	<b>๑๗</b>	<b>๑๑,๔๘๐,๐๐๐</b>	<b>๒๙</b>	<b>๓๐,๔๔๐,๐๐๐</b>	<b>๘</b>	<b>๔,๑๒๐,๐๐๐</b>	<b>๓</b>	<b>๑๑,๖๕๐,๐๐๐</b>	<b>๗๓</b>	<b>๖๒,๘๔๒,๐๐๐</b>
<b>๒) ยุทธศาสตร์ด้านการสังคมและคุณภาพชีวิต ตามหลักเศรษฐกิจพอเพียง</b>												
๒.๑ แผนงานสร้างเสริมสุขภาพของชุมชน	๕	๒๐๐,๐๐๐	๕	๒๐๐,๐๐๐	๕	๒๐๐,๐๐๐	๕	๒๐๐,๐๐๐	๕	๒๐๐,๐๐๐	๒๕	๑,๐๐๐,๐๐๐
๒.๒ แผนงานสังคมสงเคราะห์	๔	๓๔๐,๐๐๐	๔	๓๔๐,๐๐๐	๔	๓๔๐,๐๐๐	๔	๓๔๐,๐๐๐	๔	๓๔๐,๐๐๐	๒๐	๑,๗๐๐,๐๐๐
๒.๓ แผนงานสาธารณสุข	๙	๓๒๐,๐๐๐	๙	๓๒๐,๐๐๐	๙	๓๒๐,๐๐๐	๙	๓๒๐,๐๐๐	๙	๓๒๐,๐๐๐	๔๕	๑,๖๐๐,๐๐๐
๒.๔ แผนงานการศึกษา	๑๒	๓,๑๕๕,๐๐๐	๑๒	๓,๒๑๕,๐๐๐	๑๒	๓,๒๓๕,๐๐๐	๑๒	๓,๓๙๕,๐๐๐	๑๒	๓,๔๖๕,๐๐๐	๖๐	๑๖,๔๖๕,๐๐๐
<b>รวม</b>	<b>๓๐</b>	<b>๔,๐๑๕,๐๐๐</b>	<b>๓๐</b>	<b>๔,๐๓๕,๐๐๐</b>	<b>๓๐</b>	<b>๔,๐๙๕,๐๐๐</b>	<b>๓๐</b>	<b>๔,๒๕๕,๐๐๐</b>	<b>๓๐</b>	<b>๔,๓๒๕,๐๐๐</b>	<b>๑๕๐</b>	<b>๒๐,๗๖๕,๐๐๐</b>
<b>๓) ด้านความมั่นคงและความปลอดภัยในชีวิตและทรัพย์สิน</b>												
๓.๑ แผนงานการรักษาความสงบภายใน	๘	๗๒๐,๐๐๐	๘	๗๒๐,๐๐๐	๘	๗๒๐,๐๐๐	๗	๗๒๐,๐๐๐	๘	๗๒๐,๐๐๐	๔๐	๓,๖๐๐,๐๐๐
๓.๒ แผนงานสร้างเสริมสุขภาพของชุมชน	๒	๓๐,๐๐๐	๒	๓๐,๐๐๐	๒	๓๐,๐๐๐	๒	๓๐,๐๐๐	๒	๓๐,๐๐๐	๑๐	๑๕๐,๐๐๐
<b>รวม</b>	<b>๑๐</b>	<b>๗๕๐,๐๐๐</b>	<b>๑๐</b>	<b>๗๕๐,๐๐๐</b>	<b>๙</b>	<b>๗๕๐,๐๐๐</b>	<b>๙</b>	<b>๗๕๐,๐๐๐</b>	<b>๑๐</b>	<b>๗๕๐,๐๐๐</b>	<b>๕๐</b>	<b>๓,๗๕๐,๐๐๐</b>

บัญชีสรุปโครงการพัฒนา  
แผนพัฒนาท้องถิ่น พ.ศ. ๒๕๖๖ - ๒๕๗๐  
เทศบาลตำบลบ้านเหลื่อม อำเภอบ้านเหลื่อม จังหวัดนครราชสีมา

แบบ ผ. ๐๑

ยุทธศาสตร์	ปี ๒๕๖๖		ปี ๒๕๖๗		ปี ๒๕๖๘		ปี ๒๕๖๙		ปี ๒๕๗๐		รวม ๕ ปี	
	จำนวนโครงการ	งบประมาณ (บาท)	จำนวนโครงการ	งบประมาณ (บาท)	จำนวนโครงการ	งบประมาณ (บาท)	จำนวนโครงการ	งบประมาณ (บาท)	จำนวนโครงการ	งบประมาณ (บาท)	จำนวนโครงการ	งบประมาณ (บาท)
<b>๔) ด้านการบริหารจัดการทรัพยากรธรรมชาติและสิ่งแวดล้อม</b>												
๔.๑ แผนงานการเกษตร	๓	๑๓๐,๐๐๐	๓	๑๓๐,๐๐๐	๓	๑๖๐,๐๐๐	๓	๑๘๐,๐๐๐	๓	๒๓๐,๐๐๐	๑๕	๘๓๐,๐๐๐
๔.๒ แผนงานเคหะและชุมชน	๒	๘๐,๐๐๐	๒	๘๐,๐๐๐	๒	๘๐,๐๐๐	๒	๘๐,๐๐๐	๒	๘๐,๐๐๐	๑๐	๔๐๐,๐๐๐
<b>รวม</b>	<b>๕</b>	<b>๒๑๐,๐๐๐</b>	<b>๕</b>	<b>๒๑๐,๐๐๐</b>	<b>๕</b>	<b>๒๔๐,๐๐๐</b>	<b>๕</b>	<b>๒๖๐,๐๐๐</b>	<b>๕</b>	<b>๓๑๐,๐๐๐</b>	<b>๒๕</b>	<b>๑,๒๓๐,๐๐๐</b>
<b>๕) ด้านศิลปวัฒนธรรมจารีตประเพณี กีฬาและการท่องเที่ยว</b>												
๕.๑ แผนงานการศาสนา วัฒนธรรมและนันทนาการ	๙	๕๘๐,๐๐๐	๘	๕๑๕,๐๐๐	๘	๕๔๕,๐๐๐	๘	๖๒๐,๐๐๐	๘	๖๒๐,๐๐๐	๔๑	๒,๘๘๐,๐๐๐
<b>รวม</b>	<b>๙</b>	<b>๕๘๐,๐๐๐</b>	<b>๘</b>	<b>๕๑๕,๐๐๐</b>	<b>๘</b>	<b>๕๔๕,๐๐๐</b>	<b>๘</b>	<b>๖๒๐,๐๐๐</b>	<b>๘</b>	<b>๖๒๐,๐๐๐</b>	<b>๔๑</b>	<b>๒,๘๘๐,๐๐๐</b>
<b>๖) ด้านการบริหารจัดการภาครัฐ</b>												
๖.๑ แผนงานบริหารงานทั่วไป	๖	๙๑๐,๐๐๐	๖	๙๑๐,๐๐๐	๗	๑,๕๑๐,๐๐๐	๖	๙๑๐,๐๐๐	๖	๙๑๐,๐๐๐	๓๑	๕,๑๕๐,๐๐๐
๖.๒ แผนงานสร้างความเข้มแข็งของชุมชน	๒	๖๐,๐๐๐	๒	๖๐,๐๐๐	๒	๖๐,๐๐๐	๒	๖๐,๐๐๐	๒	๖๐,๐๐๐	๑๐	๓๐๐,๐๐๐
<b>รวม</b>	<b>๘</b>	<b>๙๗๐,๐๐๐</b>	<b>๘</b>	<b>๙๗๐,๐๐๐</b>	<b>๙</b>	<b>๑,๕๗๐,๐๐๐</b>	<b>๘</b>	<b>๙๗๐,๐๐๐</b>	<b>๘</b>	<b>๙๗๐,๐๐๐</b>	<b>๔๕</b>	<b>๕,๔๕๐,๐๐๐</b>
<b>รวมทุก ๖ ยุทธศาสตร์</b>	<b>๗๘</b>	<b>๑๑,๖๗๗,๐๐๐</b>	<b>๗๘</b>	<b>๑๘,๐๐๐,๐๐๐</b>	<b>๙๑</b>	<b>๓๗,๖๔๐,๐๐๐</b>	<b>๖๙</b>	<b>๑๐,๙๗๕,๐๐๐</b>	<b>๖๔</b>	<b>๑๘,๖๒๕,๐๐๐</b>	<b>๓๘๐</b>	<b>๙๖,๙๑๗,๐๐๐</b>
<b>โครงการที่เกินศักยภาพ</b>												
๑. แผนงานเคหะและชุมชน	๑	๗,๕๐๐,๐๐๐	-	๐	-	๐	-	๐	-	๐	๑	๗,๕๐๐,๐๐๐
๒. แผนงานอุตสาหกรรม และการโยธา	๓	๑๘,๘๐๐,๐๐๐	-	๐	-	๐	๑	๕,๐๐๐,๐๐๐	-	๐	๔	๒๓,๘๐๐,๐๐๐
<b>โครงการเกินศักยภาพ</b>	<b>๔</b>	<b>๒๖,๓๐๐,๐๐๐</b>	<b>-</b>	<b>๐</b>	<b>-</b>	<b>๐</b>	<b>๑</b>	<b>๕,๐๐๐,๐๐๐</b>	<b>-</b>	<b>๐</b>	<b>๕</b>	<b>๓๑,๓๐๐,๐๐๐</b>
<b>รวมโครงการเกินศักยภาพ</b>	<b>๘๒</b>	<b>๓๗,๙๗๗,๐๐๐</b>	<b>๗๘</b>	<b>๑,๘๐๐,๐๐๐</b>	<b>๙๑</b>	<b>๓๗,๖๔๐,๐๐๐</b>	<b>๗๐</b>	<b>๑๕,๙๗๕,๐๐๐</b>	<b>๖๔</b>	<b>๑๘,๖๒๕,๐๐๐</b>	<b>๓๘๕</b>	<b>๑๒๘,๒๑๗,๐๐๐</b>

บัญชีสรุปโครงการพัฒนา ที่นำมาจากแผนพัฒนาหมู่บ้านและแผนชุมชน  
เทศบาลตำบลบ้านเหลื่อม อำเภอบ้านเหลื่อม จังหวัดนครราชสีมา

แบบ ผ. ๐๑/๑

โครงการพัฒนาที่นำมาจากแผนพัฒนา หมู่บ้านและแผน พัฒนาชุมชน	ปี ๒๕๖๖		ปี ๒๕๖๗		ปี ๒๕๖๘		ปี ๒๕๖๙		ปี ๒๕๖๗๐		รวม ๕ ปี	
	จำนวน โครงการ	งบประมาณ (บาท)	จำนวน โครงการ	งบประมาณ (บาท)	จำนวน โครงการ	งบประมาณ (บาท)	จำนวน โครงการ	งบประมาณ (บาท)	จำนวน โครงการ	งบประมาณ (บาท)	จำนวน โครงการ	งบประมาณ (บาท)
๑. โครงการก่อสร้างถนนแอสฟัลท์ ติกคอนกรีต (AC) จากหน้าบ้าน นางศิริทรัพย์ ขาวดี ถึง บ้าน นางยุพา ปราบนอก ชุมชนบ้านกลาง	-	-	๑	๑,๕๐๐,๐๐๐	-	-	-	-	-	-	๑	๑,๕๐๐,๐๐๐
๒. โครงการก่อสร้างโดม เทศบาลตำบล บ้านเหลื่อม	๑	๒,๐๐๐,๐๐๐	-	-	-	-	-	-	-	-	๑	๒,๐๐๐,๐๐๐
๓. โครงการก่อสร้างถนนแอสฟัลท์ ติกคอนกรีต (AC) ซอยบ้านนาย คำพัน พาทา ถึงบ้านนางรัชณี ศรียา ชุมชนบ้านกลาง หมู่ที่ ๘	-	-	-	-	-	-	๑	๔๒๐,๐๐๐	-	-	๑	๔๒๐,๐๐๐
๔.โครงการก่อสร้างถนนแอสฟัลท์ ติกคอนกรีต (AC) สายบ้านนางผาสุก หาญนอก ถึงบ้านนางจันทร์ กุลนอก ชุมชนเหลื่อมนคร ๒	-	-	๑	๖๐,๐๐๐	-	-	-	-	-	-	๑	๖๐,๐๐๐
๕. โครงการก่อสร้างถนนแอสฟัลท์ ติกคอนกรีต (AC) สายจากบ้าน นางอุไร พรหมพรรณนา ถึงบ้าน นางสิงห์หา เทศนอก ชุมชนเหลื่อมนคร ๒ หมู่ที่ ๑	-	-	๑	๕๐,๐๐๐	-	-	-	-	-	-	๑	๕๐,๐๐๐

บัญชีสรุปโครงการพัฒนา ที่นำมาจากแผนพัฒนาหมู่บ้านและแผนชุมชน  
เทศบาลตำบลบ้านเหลื่อม อำเภอบ้านเหลื่อม จังหวัดนครราชสีมา

แบบ ผ. ๐๑/๑

โครงการพัฒนาที่นำมาจาก แผนพัฒนาหมู่บ้านและแผน พัฒนาชุมชน	ปี ๒๕๖๖		ปี ๒๕๖๗		ปี ๒๕๖๘		ปี ๒๕๖๙		ปี ๒๕๖๗๐		รวม ๕ ปี	
	จำนวน โครงการ	งบประมาณ (บาท)	จำนวน โครงการ	งบประมาณ (บาท)	จำนวน โครงการ	งบประมาณ (บาท)	จำนวน โครงการ	งบประมาณ (บาท)	จำนวน โครงการ	งบประมาณ (บาท)	จำนวน โครงการ	งบประมาณ (บาท)
๖. โครงการก่อสร้างถนนแอสฟัลต์ติก คอนกรีต(AC) จากบ้านนางประยวน นนทะสิงห์ ถึงสามแยกบ้านนายจวน ชั้นนอก ชุมชนเหลื่อมนคร ๒	-	-	-	-	๑	๙๐๐,๐๐๐	-	-	-	-	๑	๙๐๐,๐๐๐
๗. โครงการก่อสร้างถนนแอสฟัลต์ติ กคอนกรีต(AC) จากบ้านนางบุญโฮม เทศนอก ถึงบ้าน นายสมเพาะ รานอก ชุมชนเหลื่อมนคร ๒ หมู่ที่ ๑	-	-	-	-	๑	๒๕๐,๐๐๐	-	-	-	-	๑	๒๕๐,๐๐๐
๘. โครงการก่อสร้างถนนแอสฟัลต์ติ กคอนกรีต(AC)จากบ้านนายบุญทัน ปราบนอก ถึงบ้านนางชูศรี บำรุงนอก หมู่ที่ ๑	-	-	-	-	๑	๒๐๐,๐๐๐	-	-	-	-	๑	๒๐๐,๐๐๐
๙. โครงการก่อสร้างถนนแอสฟัลติก คอนกรีต(AC) จากทางหลวง ๒๓๖๙ ถึง สุดเขตเทศบาล (บ้านโนนงิ้ว) ชุมชนเหลื่อมพัฒนาที่ ๑ หมู่ที่ ๑	-	-	-	-	-	-	๑	๓๕๐,๐๐๐	-	-	๑	๓๕๐,๐๐๐
๑๐. โครงการก่อสร้างถนนแอสฟัลติก คอนกรีต(AC) จากบ้านนายมาลี เหลื่อมนอก ไปสุดเขตเทศบาล ชุมชน เหลื่อมพัฒนาที่ ๑	-	-	-	-	-	-	๑	๗๕๐,๐๐๐	-	-	๑	๗๕๐,๐๐๐

บัญชีสรุปโครงการพัฒนา ที่นำมาจากแผนพัฒนาหมู่บ้านและแผนชุมชน  
เทศบาลตำบลบ้านเหลื่อม อำเภอบ้านเหลื่อม จังหวัดนครราชสีมา

แบบ ผ. ๐๑/๑

โครงการพัฒนาที่นำมาจาก แผนพัฒนาหมู่บ้านและแผน พัฒนาชุมชน	ปี ๒๕๖๖		ปี ๒๕๖๗		ปี ๒๕๖๘		ปี ๒๕๖๙		ปี ๒๕๖๗๐		รวม ๕ ปี	
	จำนวน โครงการ	งบประมาณ (บาท)	จำนวน โครงการ	งบประมาณ (บาท)	จำนวน โครงการ	งบประมาณ (บาท)	จำนวน โครงการ	งบประมาณ (บาท)	จำนวน โครงการ	งบประมาณ (บาท)	จำนวน โครงการ	งบประมาณ (บาท)
๑๑. โครงการก่อสร้างถนนแอสฟัลท์ ติกคอนกรีต (AC)จากบ้านนางสมัย หงษ์นอก ถึงบ้านนางสุดดา สรสันต์ ชุมชนบ้านเหลื่อมพัฒนาที่ ๑	-	-	-	-	๑	๕๔๐,๐๐๐	-	-	-	-	๑	๕๔๐,๐๐๐
๑๒. โครงการก่อสร้างถนนแอสฟัลท์ ติกคอนกรีต(AC)จากบ้านนายจรูญ กุลนอก ถึงบ้านนายสุนทร คงมี ชุมชนบ้านเหลื่อมพัฒนาที่ ๑	-	-	-	-	๑	๙๐๐,๐๐๐	-	-	-	-	๑	๙๐๐,๐๐๐
๑๓.โครงการก่อสร้างถนนแอสฟัลท์ติ กคอนกรีต(AC)จากบ้านนายมาลี เหลื่อมนอก ถึงบ้านนายสมเพาะ รา นอกชุมชนเหลื่อมนคร ๒	-	-	-	-	๑	๓๐๐,๐๐๐	-	-	-	-	๑	๓๐๐,๐๐๐
๑๔.โครงการก่อสร้างถนนแอสฟัลท์ติ กคอนกรีต (AC)จากบ้านนายชำนาญ ภิบาลศิลป์ ถึงหน้าเมรุวัดบ้านเหลื่อม ชุมชนเหลื่อม นคร ๒ หมู่ที่ ๒	-	-	-	-	๑	๗๐๐,๐๐๐	-	-	-	-	๑	๗๐๐,๐๐๐
๑๕.โครงการก่อสร้างถนนคอนกรีต เสริมเหล็กจากถนน คสล. เดิม ถึง บ้านนางสีไพร นามนอก ชุมชนเหลื่อม นคร ๒	๑	๑๐๐,๐๐๐	-	-	-	-	-	-	-	-	๑	๑๐๐,๐๐๐
๑๖.โครงการยกระดับถนนจากบ้าน นางพลอย คงนอก ถึงบ้านนางถนอม เทศนอก ชุมชนบ้านเหลื่อม พัฒนาที่ ๑ หมู่ที่ ๑	๑	๒๐๐,๐๐๐	-	-	-	-	-	-	-	-	๑	๒๐๐,๐๐๐

บัญชีสรุปโครงการพัฒนา ที่นำมาจากแผนพัฒนาหมู่บ้านและแผนชุมชน  
เทศบาลตำบลบ้านเหลื่อม อำเภอบ้านเหลื่อม จังหวัดนครราชสีมา

แบบ ผ. ๐๑/๑

โครงการพัฒนาที่นำมาจากแผนพัฒนา หมู่บ้านและแผน พัฒนาชุมชน	ปี ๒๕๖๖		ปี ๒๕๖๗		ปี ๒๕๖๘		ปี ๒๕๖๙		ปี ๒๕๖๗๐		รวม ๕ ปี	
	จำนวน โครงการ	งบประมาณ (บาท)	จำนวน โครงการ	งบประมาณ (บาท)	จำนวน โครงการ	งบประมาณ (บาท)	จำนวน โครงการ	งบประมาณ (บาท)	จำนวน โครงการ	งบประมาณ (บาท)	จำนวน โครงการ	งบประมาณ (บาท)
๑๗. โครงการก่อสร้างถนนคอนกรีต เสริมเหล็กข้างสระวัดบ้านดอนทอง ชุมชนดอนทอง หมู่ที่ ๕	-	-	-	-	๑	๘๕๐,๐๐๐	-	-	-	-	๑	๘๕๐,๐๐๐
๑๘. โครงการยกระดับถนนคอนกรีต เสริมเหล็กหน้าวัดดอนทองจากบ้านนาย อุทัย ถึงหน้าวัดดอนทอง หมู่ที่ ๕	๑	๔๐๐,๐๐๐	-	-	-	-	-	-	-	-	๑	๔๐๐,๐๐๐
๑๙.โครงการยกระดับถนนจากหน้าวัด บ้านเหลื่อมด้านทิศใต้ ถึงบ้านนางถนนอม เหลื่อมสี่จันทร์ ชุมชนเหลื่อมนคร ๒	๑	๕๐๐,๐๐๐	-	-	-	-	-	-	-	-	๑	๕๐๐,๐๐๐
๒๐. โครงการยกระดับถนนจากสามแยก บ้านนายสมศักดิ์ ฉัตรเงิน ถึงบ้านนาย บุญถือ ลัดนอก ชุมชนดอนทอง	-	-	-	-	๑	๔๙๐,๐๐๐	-	-	-	-	๑	๔๙๐,๐๐๐
๒๑. โครงการก่อสร้างรางระบายราง ระบายน้ำรูปตัวยู สายจากสะพานลำ ห้วยโสกคอม ถึง บ้านนายโกวิทย์ เลา วิญย์ศิริ ชุมชนร่วมคิดร่วมทำ	-	-	๑	๓,๕๐๐,๐๐๐	๑	๓,๕๐๐,๐๐๐	-	-	-	-	๒	๗,๐๐๐,๐๐๐
๒๒. โครงการก่อสร้างถนนคอนกรีต เสริมเหล็กสายจากศาลปู่ตาบ้านดอน ทอง ถึง โรงผลิตประปาเทศบาลตำบล บ้านเหลื่อม	-	-	-	-	-	-	๑	๓๕๐,๐๐๐	-	-	๑	๓๕๐,๐๐๐

บัญชีสรุปโครงการพัฒนา ที่นำมาจากแผนพัฒนาหมู่บ้านและแผนชุมชน  
เทศบาลตำบลบ้านเหลื่อม อำเภอบ้านเหลื่อม จังหวัดนครราชสีมา

แบบ ผ. ๐๑/๑

โครงการพัฒนาที่นำมาจากแผนพัฒนา หมู่บ้านและแผนพัฒนาชุมชน	ปี ๒๕๖๖		ปี ๒๕๖๗		ปี ๒๕๖๘		ปี ๒๕๖๙		ปี ๒๕๖๗๐		รวม ๕ ปี	
	จำนวน โครงการ	งบประมาณ (บาท)	จำนวน โครงการ	งบประมาณ (บาท)	จำนวน โครงการ	งบประมาณ (บาท)	จำนวน โครงการ	งบประมาณ (บาท)	จำนวน โครงการ	งบประมาณ (บาท)	จำนวน โครงการ	งบประมาณ (บาท)
๒๓.โครงการก่อสร้างถนนเพื่อการเกษตร เลียบลำห้วยโสกคอม (คลองอีสานเขียว) บ้านนายคำผั่น แทนนอกถึงสะพานข้าม โสกคอม ชุมชนร่วมคิดร่วมทำ	-	-	-	-	๑	๗๐๐,๐๐๐	-	-	-	-	๑	๗๐๐,๐๐๐
๒๔.โครงการก่อสร้างรางระบายน้ำสาย จากบ้านนายต่อม ข่าวกกลาง ถึง บ้านนาง กัญญา สีสกุลไทรงาม ชุมชนดองทอง หมู่ที่ ๕	-	-	๑	๒๔๐,๐๐๐	-	-	-	-	-	-	๑	๒๔๐,๐๐๐
๒๕.โครงการก่อสร้างรางระบายน้ำรูปตัวยู จากนางทองใบ ถึง เมรุวัดบ้านเหลื่อม ชุมชนเหลื่อมพัฒนาที่ ๑	-	-	-	-	๑	๑๙๐,๐๐๐	-	-	-	-	๑	๑๙๐,๐๐๐
๒๖.โครงการก่อสร้างรางระบายน้ำรูปตัวยู จากบ้านนายบัวหลั่น กุดนอก ถึงบ้านนางเย็น เทศนอก ชุมชน ดอนทอง หมู่ที่ ๕	-	-	๑	๔๕๐,๐๐๐	-	-	-	-	-	-	๑	๔๕๐,๐๐๐



บัญชีสรุปโครงการพัฒนา ที่นำมาจากแผนพัฒนาหมู่บ้านและแผนชุมชน  
เทศบาลตำบลบ้านเหลื่อม อำเภอบ้านเหลื่อม จังหวัดนครราชสีมา

แบบ ผ. ๐๑/๑

โครงการพัฒนาที่นำมาจากแผนพัฒนา หมู่บ้านและแผนพัฒนาชุมชน	ปี ๒๕๖๖		ปี ๒๕๖๗		ปี ๒๕๖๘		ปี ๒๕๖๙		ปี ๒๕๖๗๐		รวม ๕ ปี	
	จำนวน โครงการ	งบประมาณ (บาท)	จำนวน โครงการ	งบประมาณ (บาท)	จำนวน โครงการ	งบประมาณ (บาท)	จำนวน โครงการ	งบประมาณ (บาท)	จำนวน โครงการ	งบประมาณ (บาท)	จำนวน โครงการ	งบประมาณ (บาท)
๒๗.โครงการก่อสร้างรางระบายน้ำรูปตัว ยูจากฝั่งตรงข้ามบ้านนางแดง ทานอก ถึง ฉางข้าวกลุ่มเกษตร ชุมชนดอนทอง	-	-	-	-	๑	๑,๕๐๐,๐๐๐	-	-	-	-	๑	๑,๕๐๐,๐๐๐
๒๘.โครงการก่อสร้างรางระบายน้ำรูป ตัวยู สายบ้านนางดวงรัตน์ บำรุงนอก ชุมชนเหลื่อมนคร ๒	-	-	-	-	๑	๑๐๐,๐๐๐	-	-	-	-	๑	๑๐๐,๐๐๐
๒๙.โครงการก่อสร้างรางระบายน้ำรูปตัว ยูสายบ้านนายคำพัน พาทา ถึง บ้านนาง สร้อย แทนนอก ชุมชนบ้านกลาง	-	-	๑	๑๔๐,๐๐๐	-	-	-	-	-	-	๑	๑๔๐,๐๐๐
๓๐.โครงการก่อสร้างรางระบายน้ำจาก บ้านนางบัวลา เทียงสันเทียะ ถึงหน้า บ้าน นายจรูญ กุลนอก ชุมชนบ้าน กลาง หมู่ที่ ๘	-	-	-	-	๑	๑๘๐,๐๐๐	-	-	-	-	๑	๑๘๐,๐๐๐
๓๑.โครงการปรับปรุงหอนาฬิกา ชุมชน หนองใหญ่ หมู่ที่ ๔	๑	๒๕๐,๐๐๐	-	-	-	-	-	-	-	-	๑	๒๕๐,๐๐๐
๓๒.โครงการก่อสร้างรางระบายน้ำจาก ทางหลวง ๒๑๖๐ ถึงบ้านนายสมศักดิ์ คลองห้วยบง ชุมชนดอนทอง	-	-	-	-	๑	๒,๐๐๐,๐๐๐	-	-	-	-	๑	๒,๐๐๐,๐๐๐
๓๓.โครงการก่อสร้างรางระบายน้ำจาก บ้านนายจรูญ เหลื่อมสีจันทร์ ถึงซุ้ม ประตู ชุมชนเหลื่อมนคร ๒	-	-	-	-	๑	๓,๐๐๐,๐๐๐	-	-	-	-	๑	๓,๐๐๐,๐๐๐
๓๔.โครงการปรับปรุงสนามเทนนิส ชุมชน บ้านดอนทอง หมู่ที่ ๕ ตำบลบ้านเหลื่อม	๑	๑๕๐,๐๐๐	-	-	-	-	-	-	-	-	๑	๑๕๐,๐๐๐

บัญชีสรุปโครงการพัฒนา ที่นำมาจากแผนพัฒนาหมู่บ้านและแผนชุมชน  
เทศบาลตำบลบ้านเหลื่อม อำเภอบ้านเหลื่อม จังหวัดนครราชสีมา

แบบ ผ. ๐๑/๑

โครงการพัฒนาที่นำมาจากแผนพัฒนา หมู่บ้านและแผนพัฒนาชุมชน	ปี ๒๕๖๖		ปี ๒๕๖๗		ปี ๒๕๖๘		ปี ๒๕๖๙		ปี ๒๕๖๗๐		รวม ๕ ปี	
	จำนวน โครงการ	งบประมาณ (บาท)	จำนวน โครงการ	งบประมาณ (บาท)	จำนวน โครงการ	งบประมาณ (บาท)	จำนวน โครงการ	งบประมาณ (บาท)	จำนวน โครงการ	งบประมาณ (บาท)	จำนวน โครงการ	งบประมาณ (บาท)
๓๕.โครงการขยายผิวจราจรทางเข้าบ้าน วังแร่ ชุมชนร่วมคิดร่วมทำ หมู่ที่ ๕ ตำบลวังโพธิ์	-	-	-	-	๑	๑,๐๐๐,๐๐๐	-	-	-	-	๑	๑,๐๐๐,๐๐๐
๓๖.โครงการยกระดับถนนคอนกรีตเสริม เหล็กจากสามแยกบ้าน นายสมศักดิ์ คลองห้วยบง ถึงศาลปู่ตา บ้านดอนทอง ชุมชนดอนทอง หมู่ที่ ๕	-	-	-	-	๑	๗๕๐,๐๐๐	-	-	-	-	๑	๗๕๐,๐๐๐
๓๗.โครงการติดตั้งกาดเร็ว บริเวณ สะพานโสกคอม ชุมชนร่วมคิดร่วมทำ	-	-	๑	๑๐๐,๐๐๐	-	-	-	-	-	-	๑	๑๐๐,๐๐๐
๓๘.โครงการขยายไหล่ทางทางโค้งบ้าน วังแร่ชุมชนร่วมคิดร่วมทำ	-	-	๑	๖๐,๐๐๐	-	-	-	-	-	-	๑	๖๐,๐๐๐
๓๙.โครงการขยายถนนคอนกรีตเสริม เหล็กสองข้างทางจากแยกตลาดถึงบ้าน น้อย ชุมชนเหลื่อมนคร ๒	-	-	-	-	-	-	-	-	๑	๕๐๐,๐๐๐	๑	๕๐๐,๐๐๐
๔๐. โครงการก่อสร้างขุมประตุมุมชุมชน ร่วมคิดร่วมทำ ๒ (บ้านน้อย) หมู่ที่ ๒ ตำบลบ้านเหลื่อม	-	-	๑	๑๕๐,๐๐๐	-	-	-	-	-	-	๑	๑๕๐,๐๐๐
๔๑. โครงการก่อสร้างโดม สวนสาธารณะหนองใหญ่	-	-	-	-	๑	๒,๐๐๐,๐๐๐	-	-	-	-	๑	๒,๐๐๐,๐๐๐
๔๒.โครงการขยายเขตท่อเมนน้ำประปา จากบ้านนายสุชิน สุดสายอ้อ ถึงสามแยก ไปรษณีย์บ้านเหลื่อม ชุมชนหนองใหญ่	๑	๑๕๐,๐๐๐	-	-	-	-	-	-	-	-	๑	๑๕๐,๐๐๐

บัญชีสรุปโครงการพัฒนา ที่นำมาจากแผนพัฒนาหมู่บ้านและแผนชุมชน  
เทศบาลตำบลบ้านเหลื่อม อำเภอบ้านเหลื่อม จังหวัดนครราชสีมา

แบบ ผ. ๐๑/๑

โครงการพัฒนาที่นำมาจากแผนพัฒนา หมู่บ้านและแผนพัฒนาชุมชน	ปี ๒๕๖๖		ปี ๒๕๖๗		ปี ๒๕๖๘		ปี ๒๕๖๙		ปี ๒๕๖๗๐		รวม ๕ ปี	
	จำนวน โครงการ	งบประมาณ (บาท)	จำนวน โครงการ	งบประมาณ (บาท)	จำนวน โครงการ	งบประมาณ (บาท)	จำนวน โครงการ	งบประมาณ (บาท)	จำนวน โครงการ	งบประมาณ (บาท)	จำนวน โครงการ	งบประมาณ (บาท)
๔๓.โครงการขยายเขตประปาจากสาม แยกบ้านนางกิ่ง ถึงที่ทำการไปรษณีย์บ้าน เหลื่อม ชุมชนหนองใหญ่ หมู่ที่ ๔	-	-	๑	๒๐๐,๐๐๐	-	-	-	-	-	-	๑	๒๐๐,๐๐๐
๔๔.โครงการขยายเขตท่อเมนน้ำประปา จากสามแยกทางไปตลาดเทศบาลฯ ถึง สะพานโสกคอม บ้านตลาด หมู่ที่ ๒	๑	๑๓๐,๐๐๐	-	-	-	-	-	-	-	-	๑	๑๓๐,๐๐๐
๔๕. โครงการขยายเขตท่อเมนน้ำประปา จากเทศบาลตำบลบ้านเหลื่อม ถึงบ้าน นายเกียรติภูมิ ชุมชนร่วมคิดร่วมทำ	๑	๓๗,๐๐๐	-	-	-	-	-	-	-	-	๑	๓๗,๐๐๐
๔๖.โครงการขยายเขตประปาจากบ้าน นายสงวน หาญนอก ถึง บ้านนางประภา ภู่ทิม ชุมชนหนองใหญ่ หมู่ที่ ๔	-	-	๑	๒๐๐,๐๐๐	-	-	-	-	-	-	๑	๒๐๐,๐๐๐
๔๗.โครงการขุดลอกลำห้วยโสกคอมตลอด ทั้งสาย ชุมชนร่วมคิดร่วมทำ หมู่ที่ ๒	๑	๓๕๐,๐๐๐	๑	๔๙๐,๐๐๐	๑	๔๐๐,๐๐๐	-	-	-	-	๓	๑,๒๔๐,๐๐๐
๔๘. โครงการขุดลอกสระหนองใหญ่ ชุมชนหนองใหญ่ หมู่ที่ ๔	-	-	๑	๒,๕๐๐,๐๐๐	๑	๒,๕๐๐,๐๐๐	-	-	-	-	๒	๕,๐๐๐,๐๐๐
๔๙. โครงการก่อสร้างถนนแอสฟัลท์ติก คอนกรีต(AC) เส้นข้างโรงพยาบาลบ้าน เหลื่อม(ข้าง สสอ.) ชุมชนหนองใหญ่	-	-	-	-	-	-	๑	๓๐๐,๐๐๐	-	-	๑	๓๐๐,๐๐๐
๕๐.โครงการก่อสร้างโดม สวนสาธารณะ หนองใหญ่ หมู่ที่ ๔	-	-	-	-	๑	๒,๐๐๐,๐๐๐	-	-	-	-	๑	๒,๐๐๐,๐๐๐

บัญชีสรุปโครงการพัฒนา ที่นำมาจากแผนพัฒนาหมู่บ้านและแผนชุมชน  
เทศบาลตำบลบ้านเหลื่อม อำเภอบ้านเหลื่อม จังหวัดนครราชสีมา

แบบ ผ. ๐๑/๑

โครงการพัฒนาที่นำมาจาก แผนพัฒนาหมู่บ้านและแผนพัฒนา ชุมชน	ปี ๒๕๖๖		ปี ๒๕๖๗		ปี ๒๕๖๘		ปี ๒๕๖๙		ปี ๒๕๖๗๐		รวม ๕ ปี	
	จำนวน โครงการ	งบประมาณ (บาท)	จำนวน โครงการ	งบประมาณ (บาท)	จำนวน โครงการ	งบประมาณ (บาท)	จำนวน โครงการ	งบประมาณ (บาท)	จำนวน โครงการ	งบประมาณ (บาท)	จำนวน โครงการ	งบประมาณ (บาท)
๕๑.โครงการติดตั้งป้ายจราจร วันคู่- วันคี่ สำหรับจอดรถเส้นตลาด ชุมชน ร่วมคิดร่วมทำ หมู่ที่ ๒	-	-	-	-	-	-	๑	๑๐๐,๐๐๐	-	-	๑	๑๐๐,๐๐๐
๕๒.โครงการก่อสร้างบ่อบำบัดน้ำเสีย	-	-	-	-	-	-	-	-	๑	๑๑,๐๐๐,๐๐๐	๑	๑๑,๐๐๐,๐๐๐
๕๓.โครงการจัดซื้อที่ดินเพื่อก่อสร้าง บ่อบำบัดน้ำเสีย	-	-	-	-	-	-	-	-	๑	๓,๐๐๐,๐๐๐	๑	๓,๐๐๐,๐๐๐
๕๔.โครงการก่อสร้างเตาเผาขยะ	-	-	-	-	-	-	๑	๕๐๐,๐๐๐	-	-	๑	๕๐๐,๐๐๐
๕๕. โครงการติดตั้งไฟฟ้าส่องสว่าง รอบสะพานใหญ่ ชุมชนหนองใหญ่	-	-	-	-	๑	๑๖๐,๐๐๐	-	-	-	-	๑	๑๖๐,๐๐๐
๕๖.โครงการติดตั้งไฟฟ้าโซล่าเซลล์ รอบสวนสาธารณะหนองใหญ่	-	-	-	-	-	-	-	-	๑	๔๕๐,๐๐๐	๑	๔๕๐,๐๐๐
๕๗.โครงการปรับปรุงศาลาประชาคม ชุมชนบ้านดอนทอง หมู่ที่ ๕	๑	๒๐๐,๐๐๐	-	-	-	-	-	-	-	-	๑	๒๐๐,๐๐๐
๕๘.โครงการติดตั้งไฟฟ้าส่องสว่างหน้า หอประชุมประชาคมบ้านเหลื่อม ชุมชนเหลื่อมนคร ๒	๑	๓๐,๐๐๐	-	-	-	-	-	-	-	-	๑	๓๐,๐๐๐
๕๙. โครงการปรับปรุงระบบประปา เทศบาลตำบลบ้านเหลื่อม	๑	๓,๐๐๐,๐๐๐	-	-	-	-	-	-	-	-	๑	๓,๐๐๐,๐๐๐
๖๐. โครงการติดตั้งไฟฟ้าส่องสว่าง ทางเข้าบ้านวังแร่ หมู่ที่ ๒	๑	๓๐,๐๐๐	-	-	-	-	-	-	-	-	๑	๓๐,๐๐๐

บัญชีสรุปโครงการพัฒนา ที่นำมาจากแผนพัฒนาหมู่บ้านและแผนชุมชน  
เทศบาลตำบลบ้านเหลื่อม อำเภอบ้านเหลื่อม จังหวัดนครราชสีมา

แบบ ผ. ๐๑/๑

โครงการพัฒนาที่นำมาจากแผนพัฒนา หมู่บ้านและแผนพัฒนาชุมชน	ปี ๒๕๖๖		ปี ๒๕๖๗		ปี ๒๕๖๘		ปี ๒๕๖๙		ปี ๒๕๖๙๐		รวม ๕ ปี	
	จำนวน โครงการ	งบประมาณ (บาท)	จำนวน โครงการ	งบประมาณ (บาท)	จำนวน โครงการ	งบประมาณ (บาท)	จำนวน โครงการ	งบประมาณ (บาท)	จำนวน โครงการ	งบประมาณ (บาท)	จำนวน โครงการ	งบประมาณ (บาท)
๖๑.ติดตั้งไฟฟ้าโซลาร์เซลล์ บ้านนางแดง ชุมชนบ้านกลาง หมู่ที่ ๘	-	-	-	-	๑	๓๐,๐๐๐	-	-	-	-	๑	๓๐,๐๐๐
๖๒. ลอกรางระบายน้ำ จากบ้านนายเส็ง ถึงบ้านนางอูตร วอนอก ชุมชนเหลื่อม พัฒนาที่ ๑	๑	๕๐,๐๐๐	-	-	๑	๕๐,๐๐๐	-	-	๑	๕๐,๐๐๐	๓	๑๕๐,๐๐๐
๖๓.ลอกรางระบายน้ำ หน้าบ้านนาย บุญหลาย แทนนอก ชุมชนหนองใหญ่	๑	๕๐,๐๐๐	-	-	๑	๕๐,๐๐๐	-	-	๑	๕๐,๐๐๐	๓	๑๕๐,๐๐๐
๖๔.ลอกรางระบายน้ำซอยหลังตลาด ชุมชนร่วมคิดร่วมทำ หมู่ที่ ๒			๑	๕๐,๐๐๐	-	-	๑	๕๐,๐๐๐	-	-	๒	๑๐๐,๐๐๐
๖๕.โครงการติดตั้งไฟฟ้าส่องสว่างโซลาร์ เซลล์ทางโค้งเส้นเข้าตลาดบ้านเหลื่อม			๑	๓๐,๐๐๐	-	-	-	-	-	-	๑	๓๐,๐๐๐
๖๖.ติดตั้งสัญญาณไฟกระพริบพร้อม กระจกนูน บริเวณทางแยก/ทางร่วม	๑	๓๐,๐๐๐	-	-	-	-	-	-	-	-	๑	๓๐,๐๐๐
๖๗. โครงการก่อสร้างลูกระนาด ตลาด ชุมชนร่วมคิดร่วมทำ หมู่ที่ ๒	๑	๒๐,๐๐๐	-	-	-	-	-	-	-	-	๑	๒๐,๐๐๐

บัญชีสรุปโครงการพัฒนา ที่นำมาจากแผนพัฒนาหมู่บ้านและแผนชุมชน  
เทศบาลตำบลบ้านเหลื่อม อำเภอบ้านเหลื่อม จังหวัดนครราชสีมา

แบบ ผ. ๐๑/๑

โครงการพัฒนาที่นำมาจาก แผนพัฒนาหมู่บ้านและแผน พัฒนาชุมชน	ปี ๒๕๖๖		ปี ๒๕๖๗		ปี ๒๕๖๘		ปี ๒๕๖๙		ปี ๒๕๖๗๐		รวม ๕ ปี	
	จำนวน โครงการ	งบประมาณ (บาท)	จำนวน โครงการ	งบประมาณ (บาท)	จำนวน โครงการ	งบประมาณ (บาท)	จำนวน โครงการ	งบประมาณ (บาท)	จำนวน โครงการ	งบประมาณ (บาท)	จำนวน โครงการ	งบประมาณ (บาท)
๖๘. เบี้ยยังชีพผู้สูงอายุ	๑	๖,๑๐๐,๐๐๐	๑	๖,๓๐๐,๐๐๐	๑	๖,๕๐๐,๐๐๐	๑	๖,๗๐๐,๐๐๐	๑	๖,๙๐๐,๐๐๐	๕	๓๒,๕๐๐,๐๐๐
๖๙. เบี้ยยังชีพผู้พิการ	๑	๑,๕๐๐,๐๐๐	๑	๑,๕๕๐,๐๐๐	๑	๑,๖๐๐,๐๐๐	๑	๑,๖๕๐,๐๐๐	๑	๑,๗๐๐,๐๐๐	๕	๘,๐๐๐,๐๐๐
๗๐. เบี้ยยังชีพผู้ป่วยเอดส์	๑	๔๐,๐๐๐	๑	๔๐,๐๐๐	๑	๔๐,๐๐๐	๑	๔๐,๐๐๐	๑	๔๐,๐๐๐	๕	๒๐๐,๐๐๐
๗๑. อดหนุนกลุ่มทำไม้กวาดดอก หญ้า และไม้กวาดทางมะพร้าว ชุมชนบ้านหนองใหญ่	๑	๑๐,๐๐๐	๑	๑๐,๐๐๐	๑	๑๐,๐๐๐	๑	๑๐,๐๐๐	๑	๑๐,๐๐๐	๕	๕๐,๐๐๐
๗๒. อดหนุนกลุ่มทำพรมเช็ดเท้า	๑	๑๐,๐๐๐	๑	๑๐,๐๐๐	๑	๑๐,๐๐๐	๑	๑๐,๐๐๐	๑	๑๐,๐๐๐	๕	๕๐,๐๐๐
๗๓. อดหนุนกลุ่มทอผ้า บ้าน ดอนทอง	๑	๑๐,๐๐๐	๑	๑๐,๐๐๐	๑	๑๐,๐๐๐	๑	๑๐,๐๐๐	๑	๑๐,๐๐๐	๕	๕๐,๐๐๐
๗๔. โครงการฝึกอบรมส่งเสริม อาชีพ	๑	๖๐,๐๐๐	๑	๖๐,๐๐๐	๑	๖๐,๐๐๐	๑	๖๐,๐๐๐	๑	๖๐,๐๐๐	๕	๓๐๐,๐๐๐
๗๕. โครงการแปรรูปผลผลิตทาง การเกษตร	๑	๓๐,๐๐๐	๑	๓๐,๐๐๐	๑	๓๐,๐๐๐	๑	๓๐,๐๐๐	๑	๓๐,๐๐๐	๕	๑๕๐,๐๐๐
๗๖. โครงการแข่งขันเต้นแอโรบิค	๑	๕๐,๐๐๐	๑	๕๐,๐๐๐	๑	๕๐,๐๐๐	๑	๕๐,๐๐๐	๑	๕๐,๐๐๐	๕	๒๕๐,๐๐๐
๗๗. โครงการปรับปรุงซ่อมแซม บ้านคนจนและผู้ด้อยโอกาส	๑	๑๘๐,๐๐๐	๑	๑๘๐,๐๐๐	๑	๑๘๐,๐๐๐	๑	๑๘๐,๐๐๐	๑	๑๘๐,๐๐๐	๕	๙๐๐,๐๐๐
๗๘. โครงการพัฒนาคุณภาพชีวิต ผู้สูงอายุ	๑	๖๐,๐๐๐	๑	๖๐,๐๐๐	๑	๖๐,๐๐๐	๑	๖๐,๐๐๐	๑	๖๐,๐๐๐	๕	๓๐๐,๐๐๐
๗๙. โครงการช่วยเหลือผู้ยากจน ยากไร้ และผู้ด้อยโอกาส	๑	๕๐,๐๐๐	๑	๕๐,๐๐๐	๑	๕๐,๐๐๐	๑	๕๐,๐๐๐	๑	๕๐,๐๐๐	๕	๒๕๐,๐๐๐
๘๐. โครงการสัตว์ปลอดโรค คน ปลอดภัย จากโรคพิษสุนัขบ้า	๑	๑๐๐,๐๐๐	๑	๑๐๐,๐๐๐	๑	๑๐๐,๐๐๐	๑	๑๐๐,๐๐๐	๑	๑๐๐,๐๐๐	๕	๕๐๐๐,๐๐๐

บัญชีสรุปโครงการพัฒนา ที่นำมาจากแผนพัฒนาหมู่บ้านและแผนชุมชน  
เทศบาลตำบลบ้านเหลื่อม อำเภอบ้านเหลื่อม จังหวัดนครราชสีมา

แบบ ผ. ๐๑/๑

โครงการพัฒนาที่นำมาจาก แผนพัฒนาหมู่บ้านและแผน พัฒนาชุมชน	ปี ๒๕๖๖		ปี ๒๕๖๗		ปี ๒๕๖๘		ปี ๒๕๖๙		ปี ๒๕๖๗๐		รวม ๕ ปี	
	จำนวน โครงการ	งบประมาณ (บาท)	จำนวน โครงการ	งบประมาณ (บาท)	จำนวน โครงการ	งบประมาณ (บาท)	จำนวน โครงการ	งบประมาณ (บาท)	จำนวน โครงการ	งบประมาณ (บาท)	จำนวน โครงการ	งบประมาณ (บาท)
๘๑.โครงการป้องกันโรค ไข้เลือดออก	๑	๑๕๐,๐๐๐	๑	๑๕๐,๐๐๐	๑	๓๐๐,๐๐๐	๑	๓๐๐,๐๐๐	๑	๓๐๐,๐๐๐	๕	๑,๒๐๐,๐๐๐
๘๒.โครงการส่งเสริมสุขภาพผู้สูงอายุ	๑	๕๐,๐๐๐	๑	๕๐,๐๐๐	๑	๕๐,๐๐๐	๑	๕๐,๐๐๐	๑	๕๐,๐๐๐	๕	๒๕๐,๐๐๐
๘๓.อุดหนุนคณะกรรมการหมู่บ้าน (บ้านเหลื่อมหมู่ที่ ๑)	๑	๒๐,๐๐๐	๑	๒๐,๐๐๐	๑	๒๐,๐๐๐	๑	๒๐,๐๐๐	๑	๒๐,๐๐๐	๕	๑๐๐,๐๐๐
๘๔. อุดหนุนคณะกรรมการหมู่บ้าน (บ้านตลาด หมู่ที่ ๒)	๑	๒๐,๐๐๐	๑	๒๐,๐๐๐	๑	๒๐,๐๐๐	๑	๒๐,๐๐๐	๑	๒๐,๐๐๐	๕	๑๐๐,๐๐๐
๘๕. อุดหนุนคณะกรรมการหมู่บ้าน (บ้านหนองใหญ่ หมู่ที่ ๔)	๑	๒๐,๐๐๐	๑	๒๐,๐๐๐	๑	๒๐,๐๐๐	๑	๒๐,๐๐๐	๑	๒๐,๐๐๐	๕	๑๐๐,๐๐๐
๘๖. อุดหนุนคณะกรรมการหมู่บ้าน (บ้านดอนทอง หมู่ที่ ๕)	๑	๒๐,๐๐๐	๑	๒๐,๐๐๐	๑	๒๐,๐๐๐	๑	๒๐,๐๐๐	๑	๒๐,๐๐๐	๕	๑๐๐,๐๐๐
๘๗.อุดหนุนคณะกรรมการหมู่บ้าน (บ้านกลาง หมู่ที่ ๖)	๑	๒๐,๐๐๐	๑	๒๐,๐๐๐	๑	๒๐,๐๐๐	๑	๒๐,๐๐๐	๑	๒๐,๐๐๐	๕	๑๐๐,๐๐๐
๘๘.อุดหนุนคณะกรรมการหมู่บ้าน (บ้านวังแร่)	๑	๒๐,๐๐๐	๑	๒๐,๐๐๐	๑	๒๐,๐๐๐	๑	๒๐,๐๐๐	๑	๒๐,๐๐๐	๕	๑๐๐,๐๐๐
๘๙.โครงการแข่งขันกีฬาศูนย์พัฒนา เด็กเล็ก	๑	๓๐,๐๐๐	๑	๓๐,๐๐๐	๑	๓๐,๐๐๐	๑	๓๐,๐๐๐	๑	๓๐,๐๐๐	๕	๑๕๐,๐๐๐
๙๐.โครงการจัดงานวันเด็กแห่งชาติ	๑	๖๐,๐๐๐	๑	๖๐,๐๐๐	๑	๖๐,๐๐๐	๑	๖๐,๐๐๐	๑	๖๐,๐๐๐	๕	๓๐๐,๐๐๐
๙๑.ค่าอาหารเสริม (นม)	๑	๙๕๐,๐๐๐	๑	๙๕๐,๐๐๐	๑	๙๕๐,๐๐๐	๑	๙๕๐,๐๐๐	๑	๙๕๐,๐๐๐	๕	๔,๗๕๐,๐๐๐
๙๒. อุดหนุน (อาหารกลางวัน) โรงเรียนชุมชนบ้านเหลื่อม	๑	๑,๓๐๐,๐๐๐	๑	๑,๓๕๐,๐๐๐	๑	๑,๓๕๐,๐๐๐	๑	๑,๔๐๐,๐๐๐	๑	๑,๔๐๐,๐๐๐	๕	๖,๘๐๐,๐๐๐
๙๓. โครงการอบรมให้ความรู้ ผู้ปกครองศูนย์พัฒนาเด็กเล็ก	๑	๑๐,๐๐๐	๑	๑๐,๐๐๐	๑	๑๐,๐๐๐	๑	๑๐,๐๐๐	๑	๑๐,๐๐๐	๕	๕๐,๐๐๐

บัญชีสรุปโครงการพัฒนา ที่นำมาจากแผนพัฒนาหมู่บ้านและแผนชุมชน  
เทศบาลตำบลบ้านเหลื่อม อำเภอบ้านเหลื่อม จังหวัดนครราชสีมา

แบบ ผ. ๐๑/๑

โครงการพัฒนาที่นำมาจากแผนพัฒนา หมู่บ้านและแผนพัฒนาชุมชน	ปี ๒๕๖๖		ปี ๒๕๖๗		ปี ๒๕๖๘		ปี ๒๕๖๙		ปี ๒๕๖๗๐		รวม ๕ ปี	
	จำนวน โครงการ	งบประมาณ (บาท)	จำนวน โครงการ	งบประมาณ (บาท)	จำนวน โครงการ	งบประมาณ (บาท)	จำนวน โครงการ	งบประมาณ (บาท)	จำนวน โครงการ	งบประมาณ (บาท)	จำนวน โครงการ	งบประมาณ (บาท)
๙๔. โครงการสนับสนุนค่าใช้จ่ายการ บริหารสถานศึกษา (อาหารกลางวัน) ศูนย์พัฒนาเด็กเล็ก	๑	๕๐๐,๐๐๐	๑	๕๐๐,๐๐๐	๑	๕๐๐,๐๐๐	๑	๕๐๐,๐๐๐	๑	๕๐๐,๐๐๐	๕	๒,๕๐๐,๐๐๐
๙๕.โครงการอบรมให้ความรู้ คณะกรรมการ ศพด.	๑	๕,๐๐๐	๑	๕,๐๐๐	๑	๕,๐๐๐	๑	๕,๐๐๐	๑	๕,๐๐๐	๕	๒๕,๐๐๐
๙๖.โครงการปฐมนิเทศผู้ปกครองศูนย์ พัฒนาเด็กเล็กเทศบาลตำบลบ้านเหลื่อม	๑	๑๐,๐๐๐	๑	๑๐,๐๐๐	๑	๑๐,๐๐๐	๑	๑๐,๐๐๐	๑	๑๐,๐๐๐	๕	๕๐,๐๐๐
๙๗.โครงการป้องกันและลดอุบัติเหตุ ทางถนนในช่วงเทศกาล	๑	๒๐,๐๐๐	๑	๒๐,๐๐๐	๑	๒๐,๐๐๐	๑	๒๐,๐๐๐	๑	๒๐,๐๐๐	๕	๑๐๐,๐๐๐
๙๘.โครงการฝึกอบรมอาสาสมัคร ป้องกันฝ่ายผลเรือน (อปพร.)	๑	๒๐๐,๐๐๐	๑	๒๐๐,๐๐๐	๑	๒๐๐,๐๐๐	๑	๒๐๐,๐๐๐	๑	๒๐๐,๐๐๐	๕	๑,๐๐๐,๐๐๐
๙๙. โครงการฝึกซ้อมแผนป้องกันและ บรรเทาสาธารณภัย	๑	๓๐,๐๐๐	๑	๓๐,๐๐๐	๑	๓๐,๐๐๐	๑	๓๐,๐๐๐	๑	๓๐,๐๐๐	๕	๑๕๐,๐๐๐
๑๐๐. โครงการช่วยเหลือประชาชนตาม อำนาจหน้าที่	๑	๒๐๐,๐๐๐	๑	๒๐๐,๐๐๐	๑	๒๐๐,๐๐๐	๑	๒๐๐,๐๐๐	๑	๒๐๐,๐๐๐	๕	๑,๐๐๐,๐๐๐
๑๐๑. โครงการอบรมป้องกันบรรเทา สาธารณภัยและอัคคีภัย	๑	๓๐,๐๐๐	๑	๓๐,๐๐๐	๑	๓๐,๐๐๐	๑	๓๐,๐๐๐	๑	๓๐,๐๐๐	๕	๑๕๐,๐๐๐
๑๐๒. ติดตั้งกล้องวงจรปิด ป้อมตำรวจ ทางเข้าบ้านวังแร่ ชุมชนร่วมคิดร่วมทำ หมู่ที่ ๒	-	-	๑	๑๐๐,๐๐๐	-	-	-	-	-	-	๑	๑๐๐,๐๐๐
๑๐๓. ติดตั้งกล้องวงจรปิดบริเวณ หอนาฬิกา ชุมชนหนองใหญ่ หมู่ที่ ๔	๑	๑๐๐,๐๐๐	-	-	-	-	-	-	-	-	๑	๑๐๐,๐๐๐



บัญชีสรุปโครงการพัฒนา ที่นำมาจากแผนพัฒนาหมู่บ้านและแผนชุมชน  
เทศบาลตำบลบ้านเหลื่อม อำเภอบ้านเหลื่อม จังหวัดนครราชสีมา

แบบ ผ. ๐๑/๑

โครงการพัฒนาที่นำมาจากแผนพัฒนา หมู่บ้านและแผนพัฒนาชุมชน	ปี ๒๕๖๖		ปี ๒๕๖๗		ปี ๒๕๖๘		ปี ๒๕๖๙		ปี ๒๕๖๙๐		รวม ๕ ปี	
	จำนวน โครงการ	งบประมาณ (บาท)	จำนวน โครงการ	งบประมาณ (บาท)	จำนวน โครงการ	งบประมาณ (บาท)	จำนวน โครงการ	งบประมาณ (บาท)	จำนวน โครงการ	งบประมาณ (บาท)	จำนวน โครงการ	งบประมาณ (บาท)
๑๐๔. ติดตั้งกล้องวงจรปิดภายในเขต เทศบาล	๑	๓๐๐,๐๐๐	๑	๓๐๐,๐๐๐	๑	๓๐๐,๐๐๐	๑	๓๐๐,๐๐๐	๑	๓๐๐,๐๐๐	๕	๑,๕๐๐,๐๐๐
๑๐๕. โครงการรวมพลังต้านยาเสพติด	๑	๒๐,๐๐๐	๑	๒๐,๐๐๐	๑	๒๐,๐๐๐	๑	๒๐,๐๐๐	๑	๒๐,๐๐๐	๕	๑๐๐,๐๐๐
๑๐๖. โครงการช่วยเหลือประชาชน	๑	๒๐๐,๐๐๐	๑	๒๐๐,๐๐๐	๑	๒๐๐,๐๐๐	๑	๒๐๐,๐๐๐	๑	๒๐๐,๐๐๐	๕	๑,๐๐๐,๐๐๐
๑๐๗. โครงการกำจัดวัชพืชและ ผักตบชวาในแหล่งน้ำ	๑	๕๐,๐๐๐	๑	๕๐,๐๐๐	๑	๕๐,๐๐๐	๑	๕๐,๐๐๐	๑	๕๐,๐๐๐	๕	๒๕๐,๐๐๐
๑๐๘. โครงการลดและแยกขยะมูลฝอย ในชุมชน	๑	๓๐,๐๐๐	๑	๓๐,๐๐๐	๑	๓๐,๐๐๐	๑	๓๐,๐๐๐	๑	๓๐,๐๐๐	๕	๑๕๐,๐๐๐
๑๐๙. โครงการรณรงค์การจัดการขยะ ด้วยหลัก ๓ R รักษาสิ่งแวดล้อม	๑	๕๐,๐๐๐	๑	๕๐,๐๐๐	๑	๕๐,๐๐๐	๑	๕๐,๐๐๐	๑	๕๐,๐๐๐	๕	๒๕๐,๐๐๐
๑๑๐. โครงการปลูกป่าเฉลิมพระเกียรติ	๑	๓๐,๐๐๐	๑	๓๐,๐๐๐	๑	๓๐,๐๐๐	๑	๓๐,๐๐๐	๑	๓๐,๐๐๐	๕	๑๕๐,๐๐๐
๑๑๑. โครงการจัดงานประเพณีวันลอย กระทง	๑	๑๐๐,๐๐๐	๑	๑๐๐,๐๐๐	๑	๑๐๐,๐๐๐	๑	๑๐๐,๐๐๐	๑	๑๐๐,๐๐๐	๕	๕๐๐,๐๐๐
๑๑๒. โครงการจัดงานประเพณีวัน สงกรานต์	๑	๖๐,๐๐๐	๑	๗๐,๐๐๐	๑	๘๐,๐๐๐	๑	๘๐,๐๐๐	๑	๘๐,๐๐๐	๕	๓๗๐,๐๐๐
๑๑๓. โครงการจัดงานประเพณีวัน เข้าพรรษา	๑	๖๐,๐๐๐	๑	๖๐,๐๐๐	๑	๖๐,๐๐๐	๑	๖๐,๐๐๐	๑	๖๐,๐๐๐	๕	๓๐๐,๐๐๐
๑๑๔. โครงการจัดงานประเพณีรำ บวงสรวงเจ้าพ่อหนองแปน	๑	๒๐,๐๐๐	๑	๒๐,๐๐๐	๑	๒๐,๐๐๐	๑	๒๐,๐๐๐	๑	๒๐,๐๐๐	๕	๑๐๐,๐๐๐
๑๑๕. โครงการจัดงานประเพณีเลี้ยงปุดา บ้านหนองใหญ่	๑	๑๐,๐๐๐	๑	๑๐,๐๐๐	๑	๑๐,๐๐๐	๑	๑๐,๐๐๐	๑	๑๐,๐๐๐	๕	๕๐,๐๐๐
๑๑๖. โครงการจัดงานประเพณีแห่ช้าง บ้านดอนทอง	๑	๕๐,๐๐๐	๑	๕๐,๐๐๐	๑	๕๐,๐๐๐	๑	๕๐,๐๐๐	๑	๕๐,๐๐๐	๕	๒๕๐,๐๐๐

บัญชีสรุปโครงการพัฒนา ที่นำมาจากแผนพัฒนาหมู่บ้านและแผนชุมชน  
เทศบาลตำบลบ้านเหลื่อม อำเภอบ้านเหลื่อม จังหวัดนครราชสีมา

แบบ ผ. ๐๑/๑

โครงการพัฒนาที่นำมาจาก แผนพัฒนาหมู่บ้านและ แผนพัฒนาชุมชน	ปี ๒๕๖๖		ปี ๒๕๖๗		ปี ๒๕๖๘		ปี ๒๕๖๙		ปี ๒๕๖๙๐		รวม ๕ ปี	
	จำนวน โครงการ	งบประมาณ (บาท)	จำนวน โครงการ	งบประมาณ (บาท)	จำนวน โครงการ	งบประมาณ (บาท)	จำนวน โครงการ	งบประมาณ (บาท)	จำนวน โครงการ	งบประมาณ (บาท)	จำนวน โครงการ	งบประมาณ (บาท)
๑๑๗. โครงการจัดงานประเพณี เลี้ยงปูตาบ้านเหลื่อม	๑	๕๐,๐๐๐	๑	๕๐,๐๐๐	๑	๕๐,๐๐๐	๑	๕๐,๐๐๐	๑	๕๐,๐๐๐	๕	๒๕๐,๐๐๐
๑๑๘. โครงการอนุรักษ์ประเพณี วัฒนธรรมท้องถิ่น	๑	๑๐,๐๐๐	๑	๑๐,๐๐๐	๑	๑๐,๐๐๐	๑	๑๐,๐๐๐	๑	๑๐,๐๐๐	๕	๕๐,๐๐๐
๑๑๙. โครงการแข่งขันกีฬา ประชาชน	๑	๑๕๐,๐๐๐	๑	๑๕๐,๐๐๐	๑	๑๕๐,๐๐๐	๑	๑๕๐,๐๐๐	๑	๑๕๐,๐๐๐	๕	๗๕๐,๐๐๐
๑๒๐. โครงการจับวงสรวง อนุสาวรีย์ท้าวสุรนารี (ย่าโม)	๑	๒๐,๐๐๐	๑	๒๐,๐๐๐	๑	๒๐,๐๐๐	๑	๒๐,๐๐๐	๑	๒๐,๐๐๐	๕	๑๐๐,๐๐๐
๑๒๑. โครงการศึกษาดูงานเพื่อ พัฒนาศักยภาพ ผู้นำหมู่บ้าน คณะกรรมการหมู่บ้าน/ชุมชน	๑	๓๕๐,๐๐๐	๑	๓๕๐,๐๐๐	๑	๓๕๐,๐๐๐	๑	๓๕๐,๐๐๐	๑	๓๕๐,๐๐๐	๕	๑,๗๕๐,๐๐๐
๑๒๒. โครงการสร้างความ ปรองดองสมานฉันท์	๑	๓๐,๐๐๐	๑	๓๐,๐๐๐	๑	๓๐,๐๐๐	๑	๓๐,๐๐๐	๑	๓๐,๐๐๐	๕	๑๕๐,๐๐๐
๑๒๓. โครงการออกประชาคม หมู่บ้าน	๑	๑๐,๐๐๐	๑	๑๐,๐๐๐	๑	๑๐,๐๐๐	๑	๑๐,๐๐๐	๑	๑๐,๐๐๐	๕	๕๐,๐๐๐
๑๒๔. โครงการเทศบาล เคลื่อนที่	๑	๑๐,๐๐๐	๑	๑๐,๐๐๐	๑	๑๐,๐๐๐	๑	๑๐,๐๐๐	๑	๑๐,๐๐๐	๕	๕๐,๐๐๐
๑๒๕. โครงการอบรมกฎหมายที่ เกี่ยวกับชีวิตประจำวัน	๑	๓๐,๐๐๐	๑	๓๐,๐๐๐	๑	๓๐,๐๐๐	๑	๓๐,๐๐๐	๑	๓๐,๐๐๐	๕	๑๕๐,๐๐๐
๑๒๖. โครงการการมีส่วนร่วมใน การป้องกันการทุจริต	๑	๓๐,๐๐๐	๑	๓๐,๐๐๐	๑	๓๐,๐๐๐	๑	๓๐,๐๐๐	๑	๓๐,๐๐๐	๕	๑๕๐,๐๐๐
<b>รวมทั้งสิ้น</b>	<b>๗๗</b>	<b>๒๑,๓๑๒,๐๐๐</b>	<b>๗๔</b>	<b>๒๓,๖๖๕,๐๐๐</b>	<b>๘๔</b>	<b>๓๙,๔๙๕,๐๐๐</b>	<b>๖๕</b>	<b>๑๗,๓๗๕,๐๐๐</b>	<b>๖๓</b>	<b>๒๙,๘๕๕,๐๐๐</b>	<b>๓๖๓</b>	<b>๑๓๑,๗๐๒,๐๐๐</b>

๒. บัญชีโครงการพัฒนาท้องถิ่น

รายละเอียดโครงการพัฒนา  
แผนพัฒนาท้องถิ่น (พ.ศ. ๒๕๖๖ – ๒๕๗๐)  
เทศบาลตำบลบ้านเหลื่อม

แบบ ผ. ๐๒

- ก. ยุทธศาสตร์จังหวัดที่ ๒ ส่งเสริมพัฒนาโครงสร้างพื้นฐาน เพื่อยกระดับเศรษฐกิจ การท่องเที่ยว การค้า การลงทุน อุตสาหกรรม เศรษฐกิจ BCG และเขตเศรษฐกิจพิเศษ
- ข. ยุทธศาสตร์การพัฒนาขององค์กรปกครองส่วนท้องถิ่นในเขตจังหวัด ยุทธศาสตร์ที่ ๔ การพัฒนาเมือง
๑. ยุทธศาสตร์ อปท. ด้านโครงสร้างพื้นฐาน
- ๑.๑ แผนงานอุตสาหกรรมและการโยธา

ที่	โครงการ	วัตถุประสงค์	เป้าหมาย (ผลผลิตของโครงการ)	งบประมาณ					ตัวชี้วัด (KPI)	ผลที่คาดว่าจะได้รับ	หน่วยงาน รับผิดชอบหลัก
				๒๕๖๖ (บาท)	๒๕๖๗ (บาท)	๒๕๖๘ (บาท)	๒๕๖๙ (บาท)	๒๕๗๐ (บาท)			
๑	โครงการก่อสร้าง ฟุตบอล พร้อม ระบบระบายน้ำถนน หน้าสำนักงาน เทศบาลตำบลบ้าน เหลื่อม (แห่งใหม่)	เพื่อให้มีฟุตบอล สำหรับคนเดินทาง เท้า ให้มีความ ปลอดภัยจากรถบน ถนน	ก่อสร้างฟุตบอล (ทางเท้า) <u>ฝั่งซ้าย</u> ขนาดกว้าง ๒.๕๐ เมตร ยาว ๔๒๓ เมตร เว้น ทางเข้าสำนักงานเทศบาล วาง ท่อระบายน้ำ Ø ๐.๖๐ เมตร ยาว ๔๕๕ เมตร พร้อมบ่อพัก จำนวน ๔๓ บ่อ <u>ฝั่งขวา</u> เท้าเท้าขนาดกว้าง ๒.๕๐ เมตร ยาว ๔๑๐ เมตร เว้นทางเข้าบ้านจำนวน ๓ จุด พร้อมวางท่อระบายน้ำ Ø ๐.๖๐ เมตร ยาว ๔๕๐ เมตร พร้อมบ่อพัก จำนวน ๔๕ บ่อ พร้อมติดตั้งป้ายโครงการ จำนวน ๒ ป้าย (ตามแบบ เทศบาลกำหนด)	๐	๐	๕,๐๐๐,๐๐๐	๐	๐	ประชาชนมี ความพึงพอใจ ไม่น้อยกว่า ร้อยละ ๘๐	คนเดินทางมี ความปลอดภัย จากรถบนถนน	กองช่าง

ที่	โครงการ	วัตถุประสงค์	เป้าหมาย (ผลผลิตของโครงการ)	งบประมาณ					ตัวชี้วัด (KPI)	ผลที่คาดว่าจะได้รับ	หน่วยงาน รับผิดชอบหลัก
				๒๕๖๖ (บาท)	๒๕๖๗ (บาท)	๒๕๖๘ (บาท)	๒๕๖๙ (บาท)	๒๕๗๐ (บาท)			
๒	โครงการก่อสร้างหอประชุมเอนกประสงค์เทศบาลตำบลบ้านเหลื่อม	เพื่อใช้สำหรับจัดกิจกรรมต่างๆของเทศบาล	ก่อสร้างอาคารขนาดกว้าง ๑๒.๐๐ เมตร ยาว ๓๐.๐๐ เมตร สูง ๖.๐๐ เมตร โครงเหล็กมุงหลังคา Metalsheet พร้อมป้ายโครงการ จำนวน ๑ ป้าย (รายละเอียดตามแบบแปลนเทศบาลกำหนด)	๒,๐๐๐,๐๐๐	๐	๐	๐	๐	ประชาชนมีความพึงพอใจไม่น้อยกว่าร้อยละ ๘๐	มีสถานที่สำหรับจัดกิจกรรมต่างๆของเทศบาล	กองช่าง
๓	โครงการก่อสร้างระบบสุขาภิบาลภายนอกอาคารสำนักงานเทศบาลตำบลบ้านเหลื่อมชุมชนร่วมคิดร่วมทำ หมู่ที่ ๒	เพื่อก่อสร้างวางระบายน้ำและระบบสุขาภิบาลรอบสำนักงานให้น้ำไหลได้สะดวกไม่ท่วมขัง	๑. วางระบายน้ำ คสล. ขนาดกว้าง ๐.๒๕ เมตร ฝาดระแกรงเหล็กยาว ๔๕ เมตร ๒. ท่อระบายน้ำ คสล. ขนาด Ø ๐.๔๐ เมตร ยาว ๒๑๕ เมตร พร้อมบ่อพัก ๓. ท่อระบายน้ำ คสล. ขนาด Ø ๐.๕๐ เมตร ยาว ๒๘๐ เมตร พร้อมบ่อพัก พร้อมติดตั้งป้ายโครงการ	๐	๐	๐	๑,๕๐๐,๐๐๐	๐	สามารถระบายน้ำได้ร้อยละ ๘๐	มีวางระบายน้ำและระบบสุขาภิบาลรอบสำนักงาน น้ำไหลได้สะดวกไม่ท่วมขัง	กองช่าง

ที่	โครงการ	วัตถุประสงค์	เป้าหมาย (ผลผลิตของโครงการ)	งบประมาณ					ตัวชี้วัด (KPI)	ผลที่คาดว่าจะได้รับ	หน่วยงาน รับผิดชอบ หลัก
				๒๕๖๖ (บาท)	๒๕๖๗ (บาท)	๒๕๖๘ (บาท)	๒๕๖๙ (บาท)	๒๕๗๐ (บาท)			
๔	โครงการก่อสร้างถนน แอสฟัลต์ติก คอนกรีต (AC) จาก หน้าบ้านนางศิริทรัพย์ ชาวดี ถึง บ้านนาง ยุพา ปราบนอก ชุมชนบ้านกลาง	เพื่อก่อสร้างถนน แอสฟัลต์ติกคอน กรีต (AC) ให้ ประชาชนสัญจร ไปมาสะดวก	ถนนแอสฟัลต์ติกคอน กรีต (AC) ขนาดกว้าง ๕.๐๐ เมตร ยาว ๕๑๐ เมตร หรือมีพื้นที่รวม ๒,๕๕๐ ตารางเมตร พร้อมป้ายโครงการ จำนวน ๑ ป้าย (ตามแบบ ที่เทศบาลกำหนด)	๐	๑,๕๐๐,๐๐๐	๐	๐	๐	ประชาชนมี ความพึงพอใจ ไม่น้อยกว่า ร้อยละ ๘๐	ประชาชน สัญจรไปมา สะดวก	กองช่าง
๕	โครงการก่อสร้างถนน แอสฟัลต์ติกคอนกรีต (AC) ซอยบ้านนาย คำพัน พานา ถึงบ้าน นางรัชณี ศรียา ชุมชน บ้านกลาง หมู่ที่ ๘	เพื่อก่อสร้างถนน แอสฟัลต์ติกคอน กรีต (AC) ให้ ประชาชนสัญจร ไปมาสะดวก	ถนนแอสฟัลต์ติกคอนกรีต (AC) ช่วงที่ ๑ ขนาดกว้าง ๓.๐๐ เมตร ยาว ๒๒ เมตร ช่วงที่ ๒ ขนาดกว้าง ๓.๕๐ เมตร ยาว ๑๙๐ เมตร หรือมีพื้นที่รวม ๗๓๑ ตารางเมตร พร้อม ป้ายโครงการ จำนวน ๑ ป้าย (ตามแบบที่ เทศบาลกำหนด)	๐	๐	๐	๔๒๐,๐๐๐	๐	ประชาชนมี ความพึงพอใจ ไม่น้อยกว่า ร้อยละ ๘๐	ประชาชน สัญจรไปมา สะดวก	กองช่าง

ที่	โครงการ	วัตถุประสงค์	เป้าหมาย (ผลผลิตของโครงการ)	งบประมาณ					ตัวชี้วัด (KPI)	ผลที่คาดว่าจะได้รับ	หน่วยงาน รับผิดชอบ หลัก
				๒๕๖๖ (บาท)	๒๕๖๗ (บาท)	๒๕๖๘ (บาท)	๒๕๖๙ (บาท)	๒๕๗๐ (บาท)			
๖	โครงการก่อสร้างถนน แอสฟัลต์ติกคอนกรีต (AC) สายบ้านนาง ผาสุก หนองนอก ถึง บ้านนางจันทร์ กุล นอก ชุมชนเหลื่อม นคร ๒ หมู่ที่ ๑ ตำบล บ้านเหลื่อม	เพื่อก่อสร้างถนน แอสฟัลต์ติกคอน กรีตให้ประชาชน สัญจรไปมาสะดวก	ถนนแอสฟัลต์ติกคอนกรีต (AC) กว้าง ๓.๐๐ เมตร ยาว ๓๙.๐๐ เมตร หนา ๐.๐๕ เมตร หรือมีพื้นที่ แอสฟัลต์ติกคอนกรีต (AC) ไม่น้อยกว่า ๑๑๗.๐๐ ตารางเมตร (ตามแบบเทศบาลกำหนด)	๐	๖๐,๐๐๐	๐	๐	๐	ประชาชนมี ความพึงพอใจ ไม่น้อยกว่า ร้อยละ ๘๐	ประชาชน สัญจรไปมา สะดวก	กองช่าง
๗	โครงการก่อสร้างถนน แอสฟัลต์ติกคอนกรีต (AC) สายจากบ้าน นางอุไร พรหมพรรณนา ถึงบ้านนางสิงห์หา เทศนอก ชุมชน เหลื่อมนคร ๒ หมู่ที่ ๑ ตำบลบ้านเหลื่อม	เพื่อก่อสร้างถนน แอสฟัลต์ติกคอน กรีต (AC) ให้ ประชาชนสัญจร ไปมาสะดวก	ถนนแอสฟัลต์ติกคอนกรีต (AC) กว้าง ๓.๐๐ เมตร ยาว ๒๖.๐๐ เมตร หนา ๐.๐๕ เมตร หรือมีพื้นที่ แอสฟัลต์ติกคอนกรีต (AC) ไม่น้อยกว่า ๗๘.๐๐ ตารางเมตร (ตามแบบ เทศบาลกำหนด)	๐	๕๐,๐๐๐	๐	๐	๐	ประชาชนมี ความพึงพอใจ ไม่น้อยกว่า ร้อยละ ๘๐	ประชาชน สัญจรไปมา สะดวก	กองช่าง

ที่	โครงการ	วัตถุประสงค์	เป้าหมาย (ผลผลิตของโครงการ)	งบประมาณ					ตัวชี้วัด (KPI)	ผลที่คาดว่าจะได้รับ	หน่วยงาน รับผิดชอบหลัก
				๒๕๖๖ (บาท)	๒๕๖๗ (บาท)	๒๕๖๘ (บาท)	๒๕๖๙ (บาท)	๒๕๗๐ (บาท)			
๘	โครงการก่อสร้างถนนแอสฟัลท์ติกคอนกรีต(AC)จากบ้านนางประยวน นนทะสิงห์ ถึงสามแยกบ้านนายจวน ชันนอก ชุมชน เหลือมนคร ๒	เพื่อก่อสร้างถนนแอสฟัลท์ติกคอนกรีต (AC) ให้ประชาชนสัญจรไปมาสะดวก	<u>ช่วงที่ ๑</u> ขนาดกว้าง ๕.๐๐ เมตร ยาว ๓๐.๐๐ เมตร หนา ๐.๐๕ เมตร มีพื้นที่แอสฟัลท์ติกคอนกรีต(AC) ไม่น้อยกว่า ๑๕๐.๐๐ ตรม. <u>ช่วงที่ ๒</u> ขนาดกว้าง ๔.๐๐ เมตร ยาว ๔๔๐.๐๐ เมตร หนา ๐.๐๕ เมตร มีพื้นที่แอสฟัลท์ติกคอนกรีต(AC) ไม่น้อยกว่า ๑,๗๖๐.๐๐ ตารางเมตร หรือมีพื้นที่แอสฟัลท์ติกคอนกรีตรวมไม่น้อยกว่า ๑,๙๑๐.๐๐ ตารางเมตร (ตามแบบเทศบาลกำหนด) พร้อมป้ายโครงการ จำนวน ๑ ป้าย	๐	๐	๙๐๐,๐๐๐	๐	๐	ประชาชนมีความพึงพอใจไม่น้อยกว่าร้อยละ ๘๐	ประชาชนมีถนนเพื่อการสัญจรไปมาสะดวก	กองช่าง

ที่	โครงการ	วัตถุประสงค์	เป้าหมาย (ผลผลิตของโครงการ)	งบประมาณ					ตัวชี้วัด (KPI)	ผลที่คาดว่าจะได้รับ	หน่วยงาน รับผิดชอบหลัก
				๒๕๖๖ (บาท)	๒๕๖๗ (บาท)	๒๕๖๘ (บาท)	๒๕๖๙ (บาท)	๒๕๗๐ (บาท)			
๙	โครงการก่อสร้างถนนแอสฟัลต์ติกคอนกรีต (AC) จากบ้านนางบุญโฮม เทศนอกถึงบ้านนายสมพะยะ รานอกชุมชนเหลื่อมนคร ๒ หมู่ที่ ๑ ตำบลบ้านเหลื่อม	เพื่อก่อสร้างถนนแอสฟัลต์ติกคอนกรีต (AC) ให้ประชาชนสัญจรไปมาสะดวก	ขนาดกว้าง ๓.๐๐ เมตร ยาว ๑๕๐.๐๐ เมตร หนา ๐.๐๕ เมตร หรือมีพื้นที่แอสฟัลต์ติกคอนกรีต(AC) ไม่น้อยกว่า ๔๕๐.๐๐ ตารางเมตร (ตามแบบเทศบาลกำหนด)พร้อมป้ายโครงการ จำนวน ๑ ป้าย	๐	๐	๒๕๐,๐๐๐	๐	๐	ประชาชนมีความพึงพอใจ ไม่น้อยกว่า ร้อยละ ๘๐	ประชาชนสัญจรไปมาสะดวก	กองช่าง
๑๐	โครงการก่อสร้างถนนแอสฟัลต์ติกคอนกรีต (AC) จากบ้านนายบุญทัน ปราบนอก ถึงบ้านนางชูศรี บำรุงนอกชุมชนเหลื่อมนคร ๒ หมู่ที่ ๑ ตำบลบ้านเหลื่อม	เพื่อก่อสร้างถนนแอสฟัลต์ติกคอนกรีต (AC) ให้ประชาชนสัญจรไปมาสะดวก	ขนาดกว้าง ๓.๐๐ เมตร ยาว ๖๕.๐๐ เมตร หนา ๐.๐๕ เมตร หรือมีพื้นที่แอสฟัลต์ติกคอนกรีต(AC) ไม่น้อยกว่า ๑๙๕.๐๐ ตารางเมตร (ตามแบบเทศบาลกำหนด) พร้อมป้ายโครงการจำนวน ๑ ป้าย	๐	๐	๒๐๐,๐๐๐	๐	๐	ประชาชนมีความพึงพอใจ ไม่น้อยกว่า ร้อยละ ๘๐	ประชาชนมีถนนเพื่อการสัญจรไปมาสะดวก	กองช่าง



ที่	โครงการ	วัตถุประสงค์	เป้าหมาย (ผลผลิตของโครงการ)	งบประมาณ					ตัวชี้วัด (KPI)	ผลที่คาดว่าจะได้รับ	หน่วยงาน รับผิดชอบหลัก
				๒๕๖๖ (บาท)	๒๕๖๗ (บาท)	๒๕๖๘ (บาท)	๒๕๖๙ (บาท)	๒๕๗๐ (บาท)			
๑๑	โครงการก่อสร้างถนนแอสฟัลต์ติกคอนกรีต (AC) จากบ้านนายมาลี เหลือมนอก ถึงบ้านนายสมเพาะ รานอกชุมชนเหลือมนคร ๒ หมู่ที่ ๑ ตำบลบ้านเหลื่อม	เพื่อก่อสร้างถนนแอสฟัลต์ติกคอนกรีต (AC) ให้ประชาชนสัญจรไปมาสะดวก	ขนาดกว้าง ๓.๕๐ เมตร ยาว ๑๒๐.๐๐ เมตร หนา ๐.๐๕ เมตร หรือมีพื้นที่แอสฟัลต์ติกคอนกรีต(AC) ไม่น้อยกว่า ๔๒๐.๐๐ ตารางเมตร (ตามแบบเทศบาลกำหนด) พร้อมป้ายโครงการ จำนวน ๑ ป้าย	๐	๐	๓๐๐,๐๐๐	๐	๐	ประชาชนมีความพึงพอใจไม่น้อยกว่าร้อยละ ๘๐	ประชาชนสัญจรไปมาสะดวก	กองช่าง
๑๒	โครงการก่อสร้างถนนแอสฟัลต์ติกคอนกรีต (AC) จากบ้านนางสมัย หงษ์นอก ถึงบ้านนางสุดตา สรสันต์ชุมชนบ้านเหลื่อมพัฒนาที่ ๑ หมู่ที่ ๑ ตำบลบ้านเหลื่อม	เพื่อก่อสร้างถนนแอสฟัลต์ติกคอนกรีต (AC) ให้ประชาชนสัญจรไปมาสะดวก	ขนาดกว้าง ๔.๐๐ เมตร ยาว ๑๕๐.๐๐ เมตร หนา ๐.๐๕ เมตร หรือมีพื้นที่แอสฟัลต์ติกคอนกรีต (AC) ไม่น้อยกว่า ๖๐๐.๐๐ ตารางเมตร (ตามแบบเทศบาลกำหนด) พร้อมป้ายโครงการ จำนวน ๑ ป้าย	๐	๐	๕๕๐,๐๐๐	๐	๐	ประชาชนมีความพึงพอใจไม่น้อยกว่าร้อยละ ๘๐	ประชาชนสัญจรไปมาสะดวก	กองช่าง

ที่	โครงการ	วัตถุประสงค์	เป้าหมาย (ผลผลิตของโครงการ)	งบประมาณ					ตัวชี้วัด (KPI)	ผลที่คาดว่าจะได้รับ	หน่วยงาน รับผิดชอบ หลัก
				๒๕๖๖ (บาท)	๒๕๖๗ (บาท)	๒๕๖๘ (บาท)	๒๕๖๙ (บาท)	๒๕๗๐ (บาท)			
๑๓	โครงการก่อสร้างถนน แอสฟัลต์ติกคอนกรีต (AC)จากบ้านนายจรูญ กุลนอก ถึงบ้านนาย สุนทร คงมี ชุมชน บ้านเหลื่อมพัฒนาที่ ๑ หมู่ที่ ๑ ตำบลบ้าน เหลื่อม	เพื่อก่อสร้างถนน แอสฟัลต์ติกคอน กรีต (AC) ให้ ประชาชนสัญจร ไปมาสะดวก	ช่วงที่ ๑ ขนาดกว้าง ๔.๐๐ เมตร ยาว ๒๘๐.๐๐ เมตร หนา ๐.๑๕ เมตร มีพื้นที่ แอสฟัลต์ติกคอนกรีต (AC)ไม่น้อยกว่า ๑,๑๒๔.๐๐ ตารางเมตร ช่วงที่ ๒ ขนาดกว้าง ๓.๕๐ เมตร ยาว ๒๔๐.๐๐ เมตร หนา ๐.๑๕ เมตร มีพื้นที่ แอสฟัลต์ติกคอนกรีต(AC) ไม่น้อยกว่า ๘๔๐.๐๐ ตารางเมตร หรือมีพื้นที่แอส ฟัลต์ติกคอนกรีตรวมไม่น้อย กว่า ๑,๙๖๔.๐๐ ตาราง เมตร (ตามแบบเทศบาล กำหนด) พร้อมป้ายโครงการ จำนวน ๑ ป้าย	๐	๐	๙๐๐,๐๐๐	๐	๐	ประชาชนมี ความพึงพอใจ ไม่น้อยกว่า ร้อยละ ๘๐	ประชาชนมี ถนนเพื่อการ สัญจรไปมา สะดวก	กองช่าง

ที่	โครงการ	วัตถุประสงค์	เป้าหมาย (ผลผลิตของโครงการ)	งบประมาณ					ตัวชี้วัด (KPI)	ผลที่คาดว่าจะได้รับ	หน่วยงาน รับผิดชอบ หลัก
				๒๕๖๖ (บาท)	๒๕๖๗ (บาท)	๒๕๖๘ (บาท)	๒๕๖๙ (บาท)	๒๕๗๐ (บาท)			
๑๔	โครงการก่อสร้างถนนแอสฟัลต์ติกคอนกรีต (AC) เส้นข้างโรงพยาบาลบ้านเหลื่อม (ข้าง สปอ. เก่า) ชุมชนหนองใหญ่ หมู่ที่ ๔ ตำบลบ้านเหลื่อม	เพื่อก่อสร้างถนนแอสฟัลต์ติกคอนกรีต (AC) ให้ประชาชนสัญจรไปมาสะดวก	ปรับปรุงผิวจราจรถนนแอสฟัลต์ติกคอนกรีต(AC) ขนาดกว้าง ๕.๐๐ เมตรยาว ๑๐๕ เมตร หนา ๐.๐๕ เมตร หรือมีพื้นที่ถนนแอสฟัลต์ติกคอนกรีต(AC)ไม่น้อยกว่า ๕๒๕ ตารางเมตร ตามแบบเทศบาลกำหนด พร้อมติดตั้งป้ายโครงการ จำนวน ๑ ป้าย	๐	๐	๐	๓๐๐,๐๐๐	๐	ประชาชนมีความพึงพอใจไม่น้อยกว่าร้อยละ ๘๐	ประชาชนมีถนนเพื่อการสัญจรไปมาสะดวก	กองช่าง
๑๕	โครงการก่อสร้างถนนแอสฟัลต์ติกคอนกรีต(AC) เส้นข้างโรงพยาบาลบ้านเหลื่อม(ข้าง สสอ.) ชุมชนหนองใหญ่ หมู่ที่ ๔ ตำบลบ้านเหลื่อม	เพื่อก่อสร้างถนนแอสฟัลต์ติกคอนกรีต (AC) ให้ประชาชนสัญจรไปมาสะดวก	ปรับปรุงผิวจราจรถนนแอสฟัลต์ติกคอนกรีต (AC) ขนาดกว้าง ๕.๐๐ เมตร ยาว ๑๐๕ เมตร หนา ๐.๐๕ เมตร หรือมีพื้นที่ถนนแอสฟัลต์ติกคอนกรีต(AC)ไม่น้อยกว่า ๕๒๕ ตารางเมตร ตามแบบเทศบาลกำหนด พร้อมติดตั้งป้ายโครงการ จำนวน ๑ ป้าย	๐	๐	๐	๓๐๐,๐๐๐	๐	ประชาชนมีความพึงพอใจไม่น้อยกว่าร้อยละ ๘๐	ประชาชนมีถนนเพื่อการสัญจรไปมาสะดวก	กองช่าง

ที่	โครงการ	วัตถุประสงค์	เป้าหมาย (ผลผลิตของโครงการ)	งบประมาณ					ตัวชี้วัด (KPI)	ผลที่คาดว่าจะได้รับ	หน่วยงาน รับผิดชอบหลัก
				๒๕๖๖ (บาท)	๒๕๖๗ (บาท)	๒๕๖๘ (บาท)	๒๕๖๙ (บาท)	๒๕๗๐ (บาท)			
๑๖	โครงการก่อสร้างถนนแอสฟัลต์ติกคอนกรีต (AC) จากทางหลวง ๒๓๖๙ ถึง สุดเขตเทศบาล (บ้านโนนจั่ว) ชุมชนเหลื่อมพัฒนาที่ ๑ หมู่ที่ ๑	เพื่อก่อสร้างถนนแอสฟัลต์ติกคอนกรีต (AC) ให้ประชาชนสัญจรไปมาสะดวก	ปรับปรุงผิวจราจรถนนแอสฟัลต์ติกคอนกรีต(AC) ขนาดกว้าง ๔.๐๐ ม.ยาว ๑๕๕ ม. หนา ๐.๐๕ ม.หรือมีพื้นที่ถนนแอสฟัลต์ติกคอนกรีต (AC)ไม่น้อยกว่า ๖๒๐ ตร.ม. ตามแบบเทศบาลกำหนด พร้อมติดตั้งป้ายโครงการ จำนวน ๑ ป้าย	๐	๐	๐	๓๕๐,๐๐๐	๐	ประชาชนมีความพึงพอใจ ไม่น้อยกว่า ร้อยละ ๘๐	ประชาชนมีถนนเพื่อการสัญจรไปมาสะดวก	กองช่าง
๑๗	โครงการก่อสร้างถนนแอสฟัลต์ติกคอนกรีต (AC) จากบ้านนายมาลี เหลื่อมนอก ไปสุดเขตเทศบาล ชุมชนเหลื่อมพัฒนาที่ ๑ หมู่ที่ ๑	เพื่อก่อสร้างถนนแอสฟัลต์ติกคอนกรีต (AC) ให้ประชาชนสัญจรไปมาสะดวก	ปรับปรุงผิวจราจรถนนแอสฟัลต์ติกคอนกรีต(AC) ขนาดกว้าง ๔.๐๐ ม.ยาว ๓๖๐ ม. หนา ๐.๐๕ ม.หรือมีพื้นที่ถนนแอสฟัลต์ติกคอนกรีต (AC)ไม่น้อยกว่า ๑,๔๔๐ ตร.ม. ตามแบบเทศบาลกำหนด พร้อมติดตั้งป้ายโครงการ จำนวน ๑ ป้าย	๐	๐	๐	๓๕๐,๐๐๐	๐	ประชาชนมีความพึงพอใจ ไม่น้อยกว่า ร้อยละ ๘๐	ประชาชนมีถนนเพื่อการสัญจรไปมาสะดวก	กองช่าง

ที่	โครงการ	วัตถุประสงค์	เป้าหมาย (ผลผลิตของโครงการ)	งบประมาณ					ตัวชี้วัด (KPI)	ผลที่คาดว่าจะได้รับ	หน่วยงาน รับผิดชอบ หลัก
				๒๕๖๖ (บาท)	๒๕๖๗ (บาท)	๒๕๖๘ (บาท)	๒๕๖๙ (บาท)	๒๕๗๐ (บาท)			
๑๘	โครงการก่อสร้างถนนแอสฟัลท์ติกคอนกรีต (AC) จากบ้านนายชำนาญ ภิบาลศิลป์ ถึงหน้าเมรุวัดบ้านเหลื่อม ชุมชนเหลื่อมนคร ๒ หมู่ที่ ๒ ตำบลบ้านเหลื่อม	เพื่อก่อสร้างถนนแอสฟัลท์ติกคอนกรีต (AC) ให้ประชาชนสัญจรไปมาสะดวก	ขนาดกว้าง ๔.๐๐ เมตร ยาว ๓๕๐.๐๐ เมตร หนา ๐.๑๕ เมตร หรือมีพื้นที่แอสฟัลท์ติกคอนกรีต(AC)รวมไม่น้อยกว่า ๑,๔๐๐ ตารางเมตร (ตามแบบเทศบาลกำหนด) พร้อมป้ายโครงการ จำนวน ๑ ป้าย	๐	๐	๗๐๐,๐๐๐	๐	๐	ประชาชนมีความพึงพอใจไม่น้อยกว่าร้อยละ ๘๐	ประชาชนมีถนนเพื่อการสัญจรไปมาสะดวก	กองช่าง
๑๙	โครงการก่อสร้างรั้วศูนย์พัฒนาเด็กเล็ก แห่งใหม่ ชุมชนร่วมคิดร่วมทำ หมู่ที่ ๒ ตำบลบ้านเหลื่อม	เพื่อก่อสร้างรั้วศูนย์พัฒนาเด็กเล็ก ให้เป็นสัดส่วน และเพื่อความปลอดภัยของเด็ก	ก่อสร้างรั้วคอนกรีตเสริมเหล็ก ประตูทางเข้า-ออก และป้ายศูนย์พัฒนาเด็กเล็กเทศบาลตำบลบ้านเหลื่อม (ตามแบบเทศบาลกำหนด)	๐	๐	๔๕๐,๐๐๐	๐	๐	ผู้ประกอบการมีความพึงพอใจมากกว่าร้อยละ ๘๐	มีรั้วที่ให้เป็นสัดส่วน และเด็กมีความปลอดภัย	กองการศึกษา/ กองช่าง

ที่	โครงการ	วัตถุประสงค์	เป้าหมาย (ผลผลิตของโครงการ)	งบประมาณ					ตัวชี้วัด (KPI)	ผลที่คาดว่าจะได้รับ	หน่วยงาน รับผิดชอบหลัก
				๒๕๖๖ (บาท)	๒๕๖๗ (บาท)	๒๕๖๘ (บาท)	๒๕๖๙ (บาท)	๒๕๗๐ (บาท)			
๒๐	โครงการก่อสร้างถนนคอนกรีตเสริมเหล็กจากถนน คสล. เดิมถึง บ้านนางสีไพร นามนอก ชุมชน เหลือมนคร ๒ หมู่ที่ ๑ ตำบลบ้านเหลื่อม	เพื่อก่อสร้างถนนคสล. ให้ประชาชนสัญจรไปมาได้สะดวก	ก่อสร้างถนนคอนกรีตเสริมเหล็ก ขนาดกว้าง ๓.๐๐ เมตร ยาว ๓๑ เมตร หนา ๐.๑๕ เมตร หรือมีพื้นที่ คอนกรีตเสริมเหล็กไม่น้อยกว่า ๙๓ ตารางเมตร (ตามแบบที่เทศบาลกำหนด)	๑๐๐,๐๐๐	๐	๐	๐	๐	ประชาชนมีความพึงพอใจไม่น้อยกว่าร้อยละ ๘๐	ประชาชนมีถนนเพื่อการสัญจรไปมาสะดวก	กองช่าง
๒๑	โครงการยกระดับถนนจากบ้านนางพลอยคองนอก ถึงบ้านนางถนอม เทศนอก ชุมชนบ้านเหลื่อมพัฒนาที่ ๑ หมู่ที่ ๑ ตำบลบ้านเหลื่อม	เพื่อยกระดับถนนในชุมชน และให้ประชาชนสัญจรไปมาสะดวก	ขนาดกว้าง ๓.๐๐ เมตร ยาว ๑๒๗.๐๐ เมตร หนาเฉลี่ย ๐.๑๕ เมตร หรือมีพื้นที่ คสล.ไม่น้อยกว่า ๓๘๑.๐๐ ตารางเมตร (ตามแบบมาตรฐานกรมการปกครอง กระทรวงมหาดไทย เลขที่ ท.๑ - ๐๑) พร้อมป้ายโครงการจำนวน ๑ ป้าย	๒๐๐,๐๐๐	๐	๐	๐	๐	ประชาชนมีความพึงพอใจไม่น้อยกว่าร้อยละ ๘๐	ประชาชนมีถนนเพื่อการสัญจรไปมาสะดวก	กองช่าง

ที่	โครงการ	วัตถุประสงค์	เป้าหมาย (ผลผลิตของโครงการ)	งบประมาณ					ตัวชี้วัด (KPI)	ผลที่คาดว่าจะได้รับ	หน่วยงาน รับผิดชอบหลัก
				๒๕๖๖ (บาท)	๒๕๖๗ (บาท)	๒๕๖๘ (บาท)	๒๕๖๙ (บาท)	๒๕๗๐ (บาท)			
๒๒	โครงการก่อสร้างถนนคอนกรีตเสริมเหล็กข้างสระวัดบ้านดอนทอง ชุมชนดอนทอง หมู่ที่ ๕	เพื่อก่อสร้างถนนคอนกรีตเสริมเหล็กให้ประชาชนสัญจรไปมาได้สะดวก	ปริมาณงาน ขนาดกว้าง ๔.๐๐ เมตร ยาว ๒๖๓ เมตร หนา ๐.๑๕ เมตร หรือมีพื้นที่รวม ๑,๐๕๒ ตารางเมตร (ตามแบบมาตรฐานกรมการปกครอง ท๑-๐๑) พร้อมป้ายโครงการ จำนวน ๑ ป้าย (ตามแบบที่เทศบาลกำหนด)	๐	๐	๘๕๐,๐๐๐	๐	๐	ประชาชนมีความพึงพอใจไม่น้อยกว่าร้อยละ ๘๐	ประชาชนมีถนนเพื่อสัญจรไปมาสะดวก	กองช่าง
๒๓	โครงการยกระดับถนนจากหน้าวัดบ้านเหลื่อมด้านทิศใต้ ถึงบ้านนางถนอม เหลื่อมสีจันทร์ ชุมชนเหลื่อมนคร ๒	เพื่อยกระดับถนนให้ประชาชนสัญจรไปมาได้สะดวกและลดอุบัติเหตุในการใช้ถนน	ปริมาณงาน ขนาดกว้าง ๕.๐๐ เมตร ยาว ๑๒๐ เมตร หนา ๐.๑๕ เมตร หรือมีพื้นที่รวมไม่น้อยกว่า ๖๐๐ ตารางเมตร (ตามแบบมาตรฐานกรมการปกครอง ท๑-๐๑)	๕๐๐,๐๐๐	๐	๐	๐	๐	ประชาชนมีความพึงพอใจไม่น้อยกว่าร้อยละ ๘๐	ประชาชนมีถนนเพื่อสัญจรไปมาสะดวกและลดอุบัติเหตุ	กองช่าง

ที่	โครงการ	วัตถุประสงค์	เป้าหมาย (ผลผลิตของโครงการ)	งบประมาณ					ตัวชี้วัด (KPI)	ผลที่คาดว่าจะได้รับ	หน่วยงาน รับผิดชอบ หลัก
				๒๕๖๖ (บาท)	๒๕๖๗ (บาท)	๒๕๖๘ (บาท)	๒๕๖๙ (บาท)	๒๕๗๐ (บาท)			
๒๔	โครงการยกระดับถนนจากสามแยกบ้านนายสมศักดิ์ ฉัตรเงิน ถึง บ้านนายบุญถือ ลัดนอก ชุมชนดอนทอง หมู่ที่ ๕	เพื่อยกระดับถนนให้ประชาชนสัญจรไปมาได้สะดวก	ปริมาณงาน ขนาดกว้าง ๕.๐๐ เมตร ยาว ๑๐๐ เมตร หนาเฉลี่ย ๐.๑๕ เมตร หรือมีพื้นที่คอนกรีตเสริมเหล็กรวม ๕๐๐ ตารางเมตร (ตามแบบมาตรฐานกรมการปกครอง ท๑-๐๑) พร้อมป้ายโครงการ จำนวน ๑ ป้าย (ตามแบบที่เทศบาลกำหนด)	๐	๐	๔๙๐,๐๐๐	๐	๐	ประชาชนมีความพึงพอใจไม่น้อยกว่าร้อยละ ๘๐	ประชาชนมีถนนเพื่อการสัญจรไปมาสะดวก	กองช่าง
๒๕	โครงการก่อสร้างถนนคอนกรีตเสริมเหล็กสายจากศาลปู่ตาบ้านดอนทอง ถึง โรงผลิตประปาเทศบาลตำบลบ้านเหลื่อม ชุมชนหนองใหญ่ หมู่ที่ ๔ ตำบลบ้านเหลื่อม	เพื่อก่อสร้างถนนคอนกรีตเสริมเหล็กให้ประชาชนสัญจรไปมาได้สะดวก	ปริมาณงาน ขนาดกว้าง ๓.๐๐ เมตร ยาว ๑๕๐ เมตร หนา ๐.๑๕ เมตร หรือมีพื้นที่ไม่น้อยกว่า ๔๕๐ ตารางเมตร (ตามแบบมาตรฐานกรมการปกครอง ท๑ - ๐๑) พร้อมป้ายโครงการ จำนวน ๑ ป้าย (ตามแบบที่เทศบาลกำหนด)	๐	๐	๐	๓๕๐,๐๐๐	๐	ประชาชนมีความพึงพอใจไม่น้อยกว่าร้อยละ ๘๐	ประชาชนมีถนนเพื่อการสัญจรไปมาสะดวกและลดอุบัติเหตุ	กองช่าง



ที่	โครงการ	วัตถุประสงค์	เป้าหมาย (ผลผลิตของโครงการ)	งบประมาณ					ตัวชี้วัด (KPI)	ผลที่คาดว่าจะได้รับ	หน่วยงาน รับผิดชอบ หลัก
				๒๕๖๖ (บาท)	๒๕๖๗ (บาท)	๒๕๖๘ (บาท)	๒๕๖๙ (บาท)	๒๕๗๐ (บาท)			
๒๖	โครงการยกระดับถนนคอนกรีตเสริมเหล็กหน้าวัดดอนทองจากบ้านนายอุทัย ถึง หน้าวัดดอนทอง หมู่ที่ ๕	เพื่อยกระดับถนนคอนกรีตเสริมเหล็กเพื่อให้ประชาชนสัญจรไปมาได้สะดวก	ปริมาณงาน ขนาดกว้าง ๔.๐๐ เมตร ยาว ๖๗ เมตร หนา ๐.๑๕ เมตร หรือมีพื้นที่รวม ๒๖๘ ตารางเมตร (ตามแบบมาตรฐานกรมการปกครอง ท๑-๐๑) พร้อมป้ายโครงการ จำนวน ๑ ป้าย (ตามแบบที่เทศบาลกำหนด)	๔๐๐,๐๐๐	๐	๐	๐	๐	ประชาชนมีความพึงพอใจไม่น้อยกว่าร้อยละ ๘๐	ประชาชนมีถนนเพื่อการสัญจรไปมาสะดวก	กองช่าง
๒๗	โครงการก่อสร้างถนนเพื่อการเกษตรเลียบลำห้วยโสกคอม(คลองอีสานเขียว) บ้านนายคำผัน แทนนอกถึงสะพานข้ามโสกคอมชุมชนร่วมคิดร่วมทำ	เพื่อก่อสร้างถนนลูกลังคลองอีสานเขียวให้ประชาชนสัญจรไปมาได้สะดวก	ปริมาณงาน ขนาดกว้าง ๕.๐๐ เมตร ยาว ๙๐๐ เมตร ลงลูกรังหนา เฉลี่ย ๐.๑๕ เมตร วางท่อ คสล. Ø ๐.๘๐ เมตร ยาว ๗.๐๐ เมตร (ตามแบบที่เทศบาลกำหนด)	๐	๐	๗๐๐,๐๐๐	๐	๐	ประชาชนมีความพึงพอใจไม่น้อยกว่าร้อยละ ๘๐	ประชาชนมีถนนเพื่อการสัญจรไปมาสะดวก	กองช่าง

ที่	โครงการ	วัตถุประสงค์	เป้าหมาย (ผลผลิตของโครงการ)	งบประมาณ					ตัวชี้วัด (KPI)	ผลที่คาดว่าจะได้รับ	หน่วยงาน รับผิดชอบหลัก
				๒๕๖๖ (บาท)	๒๕๖๗ (บาท)	๒๕๖๘ (บาท)	๒๕๖๙ (บาท)	๒๕๗๐ (บาท)			
๒๘	โครงการก่อสร้างรางระบายน้ำจากรูปตัวยู สายจากสะพานลำห้วยโสกคอม ถึง บ้านนายโกวิทย์ เลาวัดย์ศิริ ชุมชนร่วมคิดร่วมทำ หมู่ที่ ๒	เพื่อก่อสร้างรางระบายน้ำให้สามารถระบายน้ำได้สะดวกไม่อุดตัน ส่งกลิ่นเหม็น	ปริมาณงาน ก่อสร้างรางระบายน้ำ ขนาดกว้าง ๐.๕๐ เมตร ยาวด้านขวา ๗๖๕๐.๐๐ เมตร ด้านซ้าย ๗๙๐.๐๐ เมตร ลึกเฉลี่ย ๐.๕๐ เมตร พร้อมติดตั้งป้ายโครงการจำนวน ๑ ป้าย (ตามแบบเทศบาลกำหนด)	๐	๓,๕๐๐,๐๐๐	๓,๕๐๐,๐๐๐	๐	๐	สามารถระบายน้ำได้กว่าร้อยละ ๘๐	สามารถระบายน้ำได้สะดวกไม่อุดตัน ไม่ส่งกลิ่นเหม็น	กองช่าง
๒๙	โครงการวางท่อระบายน้ำเสียจากสามแยกบ้านนายจวน ถึงสะพานโสกคอม ชุมชนร่วมคิดร่วมทำ หมู่ที่ ๒ ตำบลบ้านเหลื่อม	เพื่อแก้ไขปัญหาน้ำเสียส่งกลิ่นเหม็นในชุมชนและป้องกันน้ำท่วมขังภายในบริเวณ	ปริมาณงาน วางท่อระบายน้ำคอนกรีตเสริมเหล็ก (คสล.) Ø๐.๘๐ ม.พร้อมบ่อพัก คสล. ทูกระยะ ๑๐ เมตร ฝังซ้ายยาว ๓๒๐ เมตร ตามแบบเทศบาลกำหนด พร้อมติดตั้งป้ายโครงการ จำนวน ๑ ป้าย	๐	๑,๕๐๐,๐๐๐	๐	๐	๐	สามารถระบายน้ำได้ร้อยละ ๘๐	สามารถระบายน้ำได้สะดวกไม่อุดตัน ไม่ส่งกลิ่นเหม็น	กองช่าง

ที่	โครงการ	วัตถุประสงค์	เป้าหมาย (ผลผลิตของโครงการ)	งบประมาณ					ตัวชี้วัด (KPI)	ผลที่คาดว่าจะได้รับ	หน่วยงาน รับผิดชอบ หลัก
				๒๕๖๖ (บาท)	๒๕๖๗ (บาท)	๒๕๖๘ (บาท)	๒๕๖๙ (บาท)	๒๕๗๐ (บาท)			
๓๐	โครงการก่อสร้างรางระบายน้ำสายจากบ้านนายต้อม ขำกลาง ถึง บ้านนางกัญญา สีสกุลไทงาม ชุมชนดงทอง หมู่ที่ ๕ ตำบลบ้านเหลื่อม	เพื่อก่อสร้างรางระบายน้ำให้สามารถระบายน้ำได้สะดวกไม่อุดตันและส่งกลิ่นเหม็น	ปริมาณงาน ขนาดกว้าง ๐.๔๐ เมตร ยาว ๕๓ เมตร ลึกเฉลี่ย ๐.๕๐ เมตร พร้อมป้ายโครงการ จำนวน ๑ ป้าย (ตามแบบที่เทศบาลกำหนด)	๐	๒๔๐,๐๐๐	๐	๐	๐	สามารถระบายน้ำได้กว่าร้อยละ ๘๐	มีรางระบายน้ำสามารถระบายน้ำได้สะดวกไม่อุดตัน ไม่ส่งกลิ่นเหม็น	กองช่าง
๓๑	โครงการก่อสร้างรางระบายน้ำรูปตัวยูจากบ้านนายบัวหลัน กุลนอก ถึงบ้านนางเย็น เทศนอก ชุมชนดอนทอง หมู่ที่ ๕	เพื่อก่อสร้างรางระบายน้ำให้สามารถระบายน้ำได้สะดวกไม่อุดตันส่งกลิ่นเหม็น	ปริมาณงาน ขนาดกว้าง ๐.๔๐ เมตร ยาว ๙๕ เมตร ลึกเฉลี่ย ๐.๕๐ เมตร (ตามแบบมาตรฐานกรมการปกครองกระทรวงมหาดไทย ๒-๑๓) พร้อมป้ายโครงการ จำนวน ๑ ป้าย (ตามแบบที่เทศบาลกำหนด)	๐	๔๕๐,๐๐๐	๐	๐	๐	สามารถระบายน้ำได้กว่าร้อยละ ๘๐	มีรางระบายน้ำสามารถระบายน้ำได้สะดวกไม่อุดตัน ไม่ส่งกลิ่นเหม็น	กองช่าง

ที่	โครงการ	วัตถุประสงค์	เป้าหมาย (ผลผลิตของโครงการ)	งบประมาณ					ตัวชี้วัด (KPI)	ผลที่คาดว่าจะได้รับ	หน่วยงาน รับผิดชอบหลัก
				๒๕๖๖ (บาท)	๒๕๖๗ (บาท)	๒๕๖๘ (บาท)	๒๕๖๙ (บาท)	๒๕๗๐ (บาท)			
๓๒	โครงการก่อสร้างรางระบายน้ำรูปตัวยูจากนางางทองใบ ถึง เมรุวัดบ้านเหลื่อม ชุมชนเหลื่อมพัฒนาที่ ๑ หมู่ที่ ๑	เพื่อก่อสร้างรางระบายน้ำให้สามารถระบายน้ำได้สะดวกไม่อุดตันส่งกลิ่นเหม็น	ปริมาณงาน ขนาดกว้าง ๐.๔๐ เมตร ยาว ๔๑ เมตร ลึกเฉลี่ย ๐.๕๐ เมตร (ตามแบบมาตรฐานกรมการปกครอง ท๒-๑๓) พร้อมป้ายโครงการ จำนวน ๑ ป้าย (ตามแบบที่เทศบาลกำหนด)	๐	๐	๑๙๐,๐๐๐	๐	๐	สามารถระบายน้ำได้กว่าร้อยละ ๘๐	มีรางระบายน้ำสามารถระบายน้ำได้สะดวกไม่อุดตัน ไม่ส่งกลิ่นเหม็น	กองช่าง
๓๓	โครงการก่อสร้างรางระบายน้ำรูปตัวยูจากฝั่งตรงข้ามบ้านนางแดง ทานอก ถึง ฉางข้าวกลุ่มเกษตรกรชุมชนดอนทอง หมู่ที่ ๕	เพื่อก่อสร้างรางระบายน้ำให้สามารถระบายน้ำได้สะดวกไม่อุดตันส่งกลิ่นเหม็น	ปริมาณงาน ขนาดกว้าง ๐.๔๐ เมตรยาว๒๙๖ เมตร ลึกเฉลี่ย ๐.๕๐ เมตร พร้อมป้ายโครงการ จำนวน ๒ ป้าย (ตามแบบที่เทศบาลกำหนด)	๐	๐	๑,๕๐๐,๐๐๐		๐	สามารถระบายน้ำได้กว่าร้อยละ ๘๐	มีรางระบายน้ำสามารถระบายน้ำได้สะดวกไม่อุดตัน ไม่ส่งกลิ่นเหม็น	กองช่าง

ที่	โครงการ	วัตถุประสงค์	เป้าหมาย (ผลผลิตของโครงการ)	งบประมาณ					ตัวชี้วัด (KPI)	ผลที่คาดว่าจะได้รับ	หน่วยงาน รับผิดชอบ หลัก
				๒๕๖๖ (บาท)	๒๕๖๗ (บาท)	๒๕๖๘ (บาท)	๒๕๖๙ (บาท)	๒๕๗๐ (บาท)			
๓๔	โครงการก่อสร้างวาง ระบายน้ำรูปตัวยู สาย บ้านนางดวงรัตน์ บ้านนอก ชุมชน เหลื่อมนคร ๒ หมู่ที่ ๑	เพื่อก่อสร้างวาง ระบายน้ำให้ สามารถระบายน้ำ ได้สะดวกไม่อุดตัน ส่งกลิ่นเหม็น	ปริมาณงาน ก่อสร้าง วางระบายน้ำรูปตัวยู ขนาดกว้าง ๐.๔๐ เมตร ยาว ๒๓ เมตร ลึกเฉลี่ย ๐.๕๐ เมตร (ตามแบบ มาตรฐานกรมการ ปกครอง ท๒-๑๓)	๐	๐	๑๐๐,๐๐๐	๐	๐	สามารถ ระบายน้ำได้ กว่าร้อยละ ๘๐	มีวางระบายน้ำ สามารถ ระบายน้ำได้ สะดวกไม่อุดตัน ไม่ส่งกลิ่น เหม็นก่อนความ รำคาญ	กองช่าง
๓๕	โครงการก่อสร้างวาง ระบายน้ำรูปตัวยูสาย บ้านนายคำพัน พานา ถึง บ้านนางสร้อย แพ้นนอก ชุมชนบ้าน กลาง หมู่ที่ ๘	เพื่อก่อสร้างวาง ระบายน้ำให้ สามารถระบายน้ำ ได้สะดวกไม่อุดตัน ส่งกลิ่นเหม็น	ปริมาณงาน ขนาดกว้าง ๐.๔๐ เมตร ยาว ๒๙ เมตร ลึกเฉลี่ย ๐.๕๐ เมตร (ตามแบบ มาตรฐานกรมการ ปกครอง ท๒-๑๓)	๐	๑๔๐,๐๐๐	๐	๐	๐	สามารถ ระบายน้ำได้ กว่าร้อยละ ๘๐	มีวางระบายน้ำ สามารถ ระบายน้ำได้ สะดวกไม่อุดตัน ไม่ส่งกลิ่น เหม็นก่อนความ รำคาญ	กองช่าง

ที่	โครงการ	วัตถุประสงค์	เป้าหมาย (ผลผลิตของโครงการ)	งบประมาณ					ตัวชี้วัด (KPI)	ผลที่คาดว่าจะได้รับ	หน่วยงาน รับผิดชอบหลัก
				๒๕๖๖ (บาท)	๒๕๖๗ (บาท)	๒๕๖๘ (บาท)	๒๕๖๙ (บาท)	๒๕๗๐ (บาท)			
๓๖	โครงการก่อสร้างวาง ระบายน้ำจากบ้านนาง บัวลา เทียงสันเทียะ ถึงหน้าบ้าน นายจรูญ กุลนอก ชุมชนบ้าน กลาง หมู่ที่ ๘	เพื่อก่อสร้างวาง ระบายน้ำให้สามารถ ระบายน้ำได้สะดวกไม่ อุดตันส่งกลิ่นเหม็น	ปริมาณงาน ขนาดกว้าง ๐.๔๐ เมตร ยาว ๓๘ เมตร ลึกเฉลี่ย ๐.๕๐ เมตร (ตามแบบมาตรฐาน กรมการปกครอง ๗๒-๑๓) พร้อมป้ายโครงการ จำนวน ๑ ป้าย (ตามแบบ ที่เทศบาลกำหนด)	๐	๐	๑๘๐,๐๐๐	๐	๐	สามารถ ระบายน้ำได้ กว่าร้อยละ ๘๐	มีวางระบายน้ำ สามารถระบาย น้ำได้สะดวกไม่ อุดตัน ไม่ส่ง กลิ่นเหม็นก่อ ความรำคาญ	กองช่าง
๓๗	โครงการก่อสร้างวาง ระบายน้ำจากบ้าน นายจรูญ เหลือมสี จันทร์ ถึงชุมประตู่ ชุมชนเหลื่อมนคร ๒	เพื่อก่อสร้างวาง ระบายน้ำให้สามารถ ระบายน้ำ ได้สะดวกไม่อุดตันส่ง กลิ่นเหม็น	ปริมาณงาน ก่อสร้างวาง ระบายน้ำ ขนาดกว้าง ๐.๔๐ เมตร ยาว ๖๑๑.๐๐ เมตร ลึกเฉลี่ย ๐.๕๐ เมตร (ตามแบบเทศบาลกำหนด)	๐	๐	๓,๐๐๐,๐๐๐	๐	๐	สามารถ ระบายน้ำได้ กว่าร้อยละ ๘๐	สามารถระบาย น้ำได้สะดวกไม่ อุดตัน หรือส่ง กลิ่นเหม็น	กองช่าง

ที่	โครงการ	วัตถุประสงค์	เป้าหมาย (ผลผลิตของโครงการ)	งบประมาณ					ตัวชี้วัด (KPI)	ผลที่คาดว่าจะได้รับ	หน่วยงาน รับผิดชอบหลัก
				๒๕๖๖ (บาท)	๒๕๖๗ (บาท)	๒๕๖๘ (บาท)	๒๕๖๙ (บาท)	๒๕๗๐ (บาท)			
๓๘	โครงการก่อสร้างวางระบายน้ำจากทางหลวง ๒๑๖๐ ถึงบ้านนายสมศักดิ์ คลองห้วยบง ชุมชนดอนทอง	เพื่อก่อสร้างวางระบายน้ำให้สามารถระบายน้ำได้สะดวกไม่อุดตันส่งกลิ่นเหม็น	ปริมาณงาน ก่อสร้างวางระบายน้ำ ขนาดกว้าง ๐.๔๐ เมตร ยาว ๓๖๔.๐๐ เมตร ลึกเฉลี่ย ๐.๕๐ เมตร พร้อมติดตั้งป้ายโครงการจำนวน ๑ ป้าย (ตามแบบเทศบาลกำหนด)	๐	๐	๒,๐๐๐,๐๐๐	๐	๐	สามารถระบายน้ำได้กว่าร้อยละ ๘๐	สามารถระบายน้ำได้สะดวกไม่อุดตัน ไม่ส่งกลิ่นเหม็น	กองช่าง
๓๙	โครงการยกระดับถนนคอนกรีตเสริมเหล็กบ้านนางสี พรหมพรรณนา ชุมชนเหลื่อมนคร ๒ หมู่ที่ ๑ ตำบลบ้านเหลื่อม	เพื่อแก้ไขปัญหา น้ำท่วมขังและสามารถสัญจรผ่านไปมาได้สะดวก	เพื่อก่อสร้างยกระดับถนนคอนกรีตเสริมเหล็ก ขนาดกว้าง ๓.๐๐ ม. ยาว ๑๕ ม. หนา ๐.๑๐ ม. หรือมีพื้นที่ถนนคอนกรีตเสริมเหล็ก ไม่น้อยกว่า ๔๕ ตร.ม. พร้อมลาดเอียง (ตามแบบเทศบาลกำหนด)	๓๕,๐๐๐	๐	๐	๐	๐	ยกระดับถนนคอนกรีตเสริมเหล็กเพื่อแก้ไขปัญหา น้ำท่วมขัง และสามารถสัญจรผ่านไปมาได้สะดวก	ประชาชนได้รับความสะดวกสัญจรผ่านไปมา	กองช่าง

ที่	โครงการ	วัตถุประสงค์	เป้าหมาย (ผลผลิตของโครงการ)	งบประมาณ					ตัวชี้วัด (KPI)	ผลที่คาดว่าจะได้รับ	หน่วยงาน รับผิดชอบ หลัก
				๒๕๖๖ (บาท)	๒๕๖๗ (บาท)	๒๕๖๘ (บาท)	๒๕๖๙ (บาท)	๒๕๗๐ (บาท)			
๔๐	โครงการปรับปรุง สนามเทนนิส ชุมชน บ้านดอนทอง หมู่ที่ ๕ ตำบลบ้านเหลื่อม	เพื่อเป็นแหล่งเรียนรู้ ของชุมชน เพื่อการจัด กิจกรรมนันทนาการ ต่างๆของชุมชน	ปริมาณงาน ปรับปรุง รั้วตาข่าย ปรับปรุง ประตูทางเข้า-ออก สนาม ปรับปรุงพื้น สนาม ปรับปรุงไฟส่อง สว่าง รายละเอียดตาม เทศบาลกำหนด	๑๕๐,๐๐๐	๐	๐	๐	๐	ประชาชนมี ความพึงพอใจไม่ น้อยกว่าร้อยละ ๘๐	มีแหล่งเรียนรู้ ของชุมชน ใน การจัดกิจกรรม นันทนาการ ต่างๆของชุมชน	กองช่าง
๔๑	โครงการปรับปรุง หอนาฬิกา ชุมชน หนองใหญ่ หมู่ที่ ๔	เพื่อปรับปรุงหอนาฬิกาให้ประชาชน สามารถดูเวลากลางได้	ปริมาณงาน - ปรับปรุงนาฬิกาแบบ ดิจิตอล - ทาสีผนังหอนาฬิกา - ปรับปรุงวงเวียนรอบ บริเวณหอนาฬิกา ฯลฯ	๒๕๐,๐๐๐	๐	๐	๐	๐	ประชาชนมี ความพึงพอใจไม่ น้อยกว่าร้อยละ ๘๐	หอนาฬิกา สามารถสำหรับ ดูเวลากลางได้	กองช่าง



ที่	โครงการ	วัตถุประสงค์	เป้าหมาย (ผลผลิตของโครงการ)	งบประมาณ					ตัวชี้วัด (KPI)	ผลที่คาดว่าจะได้รับ	หน่วยงาน รับผิดชอบหลัก
				๒๕๖๖ (บาท)	๒๕๖๗ (บาท)	๒๕๖๘ (บาท)	๒๕๖๙ (บาท)	๒๕๗๐ (บาท)			
๔๒	โครงการยกระดับถนนคอนกรีตเสริมเหล็กจากสามแยกบ้านนายสมศักดิ์ คลองห้วยบง ถึงศาลปู่ตา บ้านดอนทองชุมชนดอนทอง หมู่ที่ ๕ ตำบลบ้านเหลื่อม	เพื่อยกระดับถนนให้ประชาชนสัญจรผ่านไปมาสะดวก	เพื่อก่อสร้างยกระดับถนนคอนกรีตเสริมเหล็ก ขนาดกว้าง ๔.๐๐ ม. ยาว ๑๕๐ ม. หนา ๐.๑๕ ม. หรือมีพื้นที่ถนนคอนกรีตเสริมเหล็ก ไม่น้อยกว่า ๖๐๐ ตร.ม. ยกระดับถนนสูงเฉลี่ย ๑.๐๐ ม. ยาว ๗๕ ม. พร้อมติดตั้งป้ายโครงการจำนวน ๑ ชุด (ตามแบบเทศบาลกำหนด)	๐	๐	๗๕๐,๐๐๐	๐	๐	ยกระดับถนนคอนกรีตเสริมเหล็กเพื่อแก้ไขปัญหาน้ำท่วมขังและสามารถสัญจรผ่านไปมาได้สะดวก	ประชาชนได้รับความสะดวกในการสัญจรผ่านไปมา	กองช่าง
๔๓	โครงการขยายผิวจราจรทางเข้าบ้านวังแร่ ชุมชนร่วมคิดร่วมทำ หมู่ที่ ๕ ตำบลวังโพธิ์	เพื่อขยายผิวจราจรให้กว้างขึ้น สามารถลดอุบัติเหตุทางถนนและประชาชนสัญจรไปมาสะดวก	ก่อสร้างถนนแอสฟัลท์ติกคอนกรีต(AC)ฝั่งซ้ายขนาดกว้าง ๓.๐๐ ม. ยาว ๓๐๐ ม. ฝั่งขวาขนาดกว้าง ๒.๕๐ ม. ยาว ๓๐๐ ม. หรือมีพื้นที่ก่อสร้างถนนแอสฟัลท์ติกคอนกรีต(AC)รวม ๑,๖๕๐ ตร.ม. (ตามแบบเทศบาลกำหนด) พร้อมติดตั้งป้ายโครงการ จำนวน ๑ ป้าย	๐	๐	๑,๐๐๐,๐๐๐	๐	๐	ประชาชนมีความพึงพอใจร้อยละ ๘๐	สามารถขยายผิวจราจรให้กว้างขึ้น ลดอุบัติเหตุทางถนน ประชาชนสัญจรไปมาสะดวก	กองช่าง

ที่	โครงการ	วัตถุประสงค์	เป้าหมาย (ผลผลิตของโครงการ)	งบประมาณ					ตัวชี้วัด (KPI)	ผลที่คาดว่าจะได้รับ	หน่วยงาน รับผิดชอบหลัก
				๒๕๖๖ (บาท)	๒๕๖๗ (บาท)	๒๕๖๘ (บาท)	๒๕๖๙ (บาท)	๒๕๗๐ (บาท)			
๔๔	โครงการติดตั้งกาด เร็ว บริเวณสะพาน โสกคอม ชุมชนร่วม คิดร่วมทำ	เพื่อติดตั้งกาดเร็ว เป็นการลดการเกิด อุบัติเหตุในการ สัญจรไปมาได้	ปริมาณงาน ติดตั้งกาดเร็ว เหล็กอบสังกะสี ขนาดยาว ชุดละ ๑๐.๐๐ เมตร รวม ไม่น้อยกว่า ๔๐.๐๐ เมตร	๐	๑๐๐,๐๐๐	๐	๐	๐	อุบัติเหตุบริเวณ สะพานโสกคอม ชุมชนร่วมคิด ร่วมทำลดลง	สามารถลด อุบัติเหตุใน การสัญจรไป มาได้	กองช่าง
๔๕	โครงการขยายไหล่ทาง ทางโค้งบ้านวังแร่ ชุมชนร่วมคิดร่วมทำ	เพื่อขยายไหล่ทางให้ กว้างขึ้นลดอุบัติเหตุ ทางถนน ประชาชน สัญจรไปมาสะดวก	ปริมาณงาน ขยายไหล่ทาง คอนกรีตเสริมเหล็กช่วงหัก โค้งทุกโค้งบริเวณบ้านวังแร่ <u>ช่วงที่ ๑</u> กว้าง ๑.๕๐ ยาว ๑๘.๐๐ ม. หนา ๐.๑๕ ม. <u>ช่วงที่ ๒</u> กว้าง ๑.๕๐ เมตร ยาว ๑๒.๕๐ เมตร หนา ๐.๑๕ เมตร <u>ช่วงที่ ๓</u> กว้าง ๑.๕๐ เมตร ยาว ๑๓.๐๐ เมตร หนา ๐.๑๕ เมตร หรือมีพื้นที่ คอนกรีตไม่น้อยกว่า ๖๕.๒๕ ตารางเมตร	๐	๖๐,๐๐๐	๐	๐	๐	ประชาชนมี ความพึงพอใจไม่ น้อยกว่าร้อยละ ๘๐	มีไหล่ทาง สำหรับสัญจร ที่กว้างขึ้นลด อุบัติเหตุทาง ถนนได้	กองช่าง

ที่	โครงการ	วัตถุประสงค์	เป้าหมาย (ผลผลิตของโครงการ)	งบประมาณ					ตัวชี้วัด (KPI)	ผลที่คาดว่าจะได้รับ	หน่วยงาน รับผิดชอบหลัก
				๒๕๖๖ (บาท)	๒๕๖๗ (บาท)	๒๕๖๘ (บาท)	๒๕๖๙ (บาท)	๒๕๗๐ (บาท)			
๔๖	โครงการปรับปรุงภูมิทัศน์ สำนักงานเทศบาลตำบลบ้านเหลื่อม ชุมชนร่วมคิดร่วมทำ หมู่ที่ ๒	เพื่อปรับปรุงภูมิทัศน์รอบบริเวณรอบสำนักงานเทศบาลตำบลบ้านเหลื่อมให้ร่มรื่นสวยงาม ประชาชนที่มาติดต่อราชการมีร่มเงา	ปริมาณงาน ปรับปรุงภูมิทัศน์รอบๆบริเวณถนนทางเข้าบริเวณสำนักงาน ถมดินปรับระดับ ก่อสร้างทางเท้าบาทวิถี ปลูกไม้ดอกไม้ประดับ ปลูกไม้ยืนต้น ไม้สวยงาม พันธุ์ไม้ จัดสวนหย่อม ปูสนามหญ้าจัดสวน เป็นต้น	๐	๐	๕๐๐,๐๐๐	๐	๐	ประชาชนมีความพึงพอใจไม่น้อยกว่าร้อยละ ๘๐	สำนักงานมีภูมิทัศน์ที่สวยงามมีสวนหย่อมและไม้ยืนต้นที่ร่มรื่น ประชาชนที่มาติดต่อราชการมีร่มเงา	กองช่าง
๔๗	โครงการขยายถนนคอนกรีตเสริมเหล็กสองข้างทางจากแยกตลาดถึงบ้านน้อย ชุมชนเหลื่อมนคร ๒	เพื่อขยายถนนคอนกรีตเสริมเหล็กให้กว้างขึ้น ประชาชนสัญจรไปมาได้สะดวก	ปริมาณงาน ขยายไหล่ทางคอนกรีตเสริมเหล็กข้างละ ๑.๐๐ เมตร ยาวข้างละ ๔๔๐.๐๐ เมตร (ตามแบบเทศบาลกำหนด)	๐	๐	๐	๐	๕๐๐,๐๐๐	ประชาชนมีความพึงพอใจไม่น้อยกว่าร้อยละ ๘๐	สามารถขยายถนนคอนกรีตเสริมเหล็กให้กว้างขึ้น ประชาชนสัญจรไปมาได้สะดวก	กองช่าง

ที่	โครงการ	วัตถุประสงค์	เป้าหมาย (ผลผลิตของโครงการ)	งบประมาณ					ตัวชี้วัด (KPI)	ผลที่คาดว่าจะได้รับ	หน่วยงาน รับผิดชอบ หลัก
				๒๕๖๖ (บาท)	๒๕๖๗ (บาท)	๒๕๖๘ (บาท)	๒๕๖๙ (บาท)	๒๕๗๐ (บาท)			
๔๘	โครงการก่อสร้างรั้วสวนสาธารณะหนองคอน ชุมชนเหลื่อมพัฒนาที่ ๑ หมู่ที่ ๑ ตำบลบ้านเหลื่อม	เพื่อก่อสร้างรั้วสวนสาธารณะหนองคอน ให้เป็นสัดส่วน มีความปลอดภัย	ปริมาณงาน ก่อสร้างรั้วขนาดความยาว ๑๓๕ เมตร พร้อมป้ายโครงการ จำนวน ๑ ป้าย (ตามแบบที่เทศบาลกำหนด)	๐	๐	๔๕๐,๐๐๐	๐	๐	ประชาชนร้อยละ ๘๐ ได้รับความสะดวก และปลอดภัย	ประชาชนได้รับความสะดวก ปลอดภัยในชีวิต และทรัพย์สิน	กองช่าง
๔๙	โครงการก่อสร้างซุ้มประตูชุมชนร่วมคิดร่วมทำ ๒ (บ้านน้อย) หมู่ที่ ๒ ตำบลบ้านเหลื่อม	เพื่อก่อสร้างซุ้มประตู หมู่บ้าน/ชุมชนให้สามารถมองเห็นได้ชัดเจน	ปริมาณงาน ก่อสร้างซุ้มประตูทางเข้าหมู่บ้าน/ชุมชน โครงถักเหล็ก ขนาด ๐.๖๐x๐.๖๐ เมตร กว้าง ๘.๐๐ เมตร สูง ๕.๕๐ เมตร ป้ายเหล็กเคลือบสังกะสี ตัวหนังสือ สีขาว (ตามแบบเทศบาลกำหนด)	๐	๑๕๐,๐๐๐	๐	๐	๐	ประชาชนมีความพึงพอใจไม่น้อยกว่าร้อยละ ๘๐	มีซุ้มประตู หมู่บ้าน/ชุมชนที่สามารถมองเห็นได้ชัดเจน	กองช่าง

ที่	โครงการ	วัตถุประสงค์	เป้าหมาย (ผลผลิตของโครงการ)	งบประมาณ					ตัวชี้วัด (KPI)	ผลที่คาดว่าจะได้รับ	หน่วยงาน รับผิดชอบหลัก
				๒๕๖๖ (บาท)	๒๕๖๗ (บาท)	๒๕๖๘ (บาท)	๒๕๖๙ (บาท)	๒๕๗๐ (บาท)			
๕๐	โครงการก่อสร้าง โดม สวนสาธารณะ หนองใหญ่ ชุมชน หนองใหญ่ หมู่ที่ ๔	เพื่อก่อสร้างโดม สำหรับจัดกิจกรรม ต่างๆของเทศบาล และชุมชน	ปริมาณงาน ก่อสร้าง อาคารขนาดกว้าง ๑๒.๐๐ เมตร ยาว ๓๐. ๐๐ เมตร สูง ๖.๐๐ เมตร โครงเหล็กมุงหลังคา Metalsheet พร้อมป้าย โครงการ จำนวน ๑ ป้าย (รายละเอียดตามแบบ แปลนเทศบาลกำหนด)	๐	๐	๒,๐๐๐,๐๐๐	๐	๐	ประชาชนมี ความพึงพอใจ ไม่น้อยกว่า ร้อยละ ๘๐	มีอาคาร สำหรับจัด กิจกรรมต่างๆ ของหมู่บ้าน	กองช่าง
๕๑	โครงการขยายเขต ประปาจากสามแยก บ้านนางกิ้ง ถึงที่ทำการ ไปรษณีย์บ้าน เหลื่อม ชุมชนหนอง ใหญ่ หมู่ที่ ๔ ตำบล บ้านเหลื่อม	เพื่อขยายเขตท่อเมน ประปาให้ประชาชน มีน้ำใช้อย่างเพียงพอ	ปริมาณงาน วางท่อ PVC. ชั้น ๘.๕ ขนาด ๑๔ นิ้ว ยาว ๕๗๘ .๐๐ เมตร (ตามแบบเทศบาลกำหนด) พร้อมติดตั้งป้ายโครงการ จำนวน ๑ ป้าย	๐	๒๐๐,๐๐๐	๐	๐	๐	ประชาชนมี ความพึงพอใจ ไม่น้อยกว่า ร้อยละ ๘๐	ครัวเรือนที่ขอ ขยายเขตมี น้ำประปาใช้ อย่างทั่วถึง เพียงพอ	กองการ ประปา

ที่	โครงการ	วัตถุประสงค์	เป้าหมาย (ผลผลิตของโครงการ)	งบประมาณ					ตัวชี้วัด (KPI)	ผลที่คาดว่าจะได้รับ	หน่วยงาน รับผิดชอบหลัก
				๒๕๖๖ (บาท)	๒๕๖๗ (บาท)	๒๕๖๘ (บาท)	๒๕๖๙ (บาท)	๒๕๗๐ (บาท)			
๕๒	โครงการปรับปรุงอาคารสำนักงานกองการประปา หมู่ที่ ๔ ตำบลบ้านเหลื่อม	เพื่อปรับปรุงอาคารสำนักงานกองการประปา ให้สามารถปฏิบัติงานและให้บริการประชาชนได้	ปริมาณงาน ปรับปรุงอาคารสำนักงานกองการประปา พร้อมป้ายประชาสัมพันธ์โครงการจำนวน ๑ ป้าย (ตามแบบที่เทศบาลกำหนด)	๑๐๐,๐๐๐	๐	๐	๐	๐	ร้อยละของสำนักงานกองการประปา ได้รับการปรับปรุง	สามารถปรับปรุงอาคารสำนักงานกองการประปาให้สามารถปฏิบัติงานและให้บริการประชาชนได้	กองการประปา
๕๓	โครงการก่อสร้างอาคารโรงจ่ายสารเคมีโรงผลิตน้ำประปา เทศบาลตำบลบ้านเหลื่อม	เพิ่มประสิทธิภาพในการผลิตน้ำประปาอย่างมีประสิทธิภาพ เป็นไปตามมาตรฐานที่กำหนดจ่ายให้บริการประชาชนในพื้นที่ทั่วถึงและเพียงพอ	ปริมาณงาน ก่อสร้างอาคารโรงจ่ายสารเคมีโรงผลิตน้ำประปา เทศบาล พร้อมป้ายประชาสัมพันธ์โครงการจำนวน ๑ ป้าย (ตามแบบที่เทศบาลกำหนด)	๕๐๐,๐๐๐	๐	๐	๐	๐	ร้อยละของอาคารโรงจ่ายสารเคมี	คุณภาพน้ำประปาที่ผลิตได้มีคุณภาพ ได้มาตรฐานออกจ่ายให้บริการประชาชนในพื้นที่อย่างทั่วถึงและเพียงพอ	กองการประปา

ที่	โครงการ	วัตถุประสงค์	เป้าหมาย (ผลผลิตของโครงการ)	งบประมาณ					ตัวชี้วัด (KPI)	ผลที่คาดว่าจะได้รับ	หน่วยงาน รับผิดชอบ หลัก
				๒๕๖๖ (บาท)	๒๕๖๗ (บาท)	๒๕๖๘ (บาท)	๒๕๖๙ (บาท)	๒๕๗๐ (บาท)			
๕๔	โครงการก่อสร้างบ่อ พักน้ำสำหรับสูบน้ำ เข้าสระหนองใหญ่ ตำบลบ้านเหลื่อม	เพื่อให้มีบ่อพักน้ำ สำหรับสำรองไว้สูบ เข้าสระ เพื่อให้มีน้ำ เพียงพอต่อการ อุปโภค-บริโภค	ก่อสร้างบ่อพักน้ำสำหรับ สูบน้ำเข้าสระหนองใหญ่ จำนวน ๑ แห่ง พร้อม ป้ายประชาสัมพันธ์ โครงการ จำนวน ๑ ป้าย (ตามแบบที่เทศบาล กำหนด)	๑๕๐,๐๐๐	๐	๐	๐	๐	ประชาชนมี ความพึงพอใจไม่ น้อยกว่าร้อยละ ๘๐	มีบ่อพักน้ำ สำหรับสูบน้ำ สำรอง และ ประชาชนมีน้ำ เพียงพอในการ อุปโภค-บริโภค	กองการ ประปา
๕๕	โครงการขยายเขต ท่อเมนน้ำประปา จากบ้านนายสุจิน สุดสายอออก ถึงสาม แยกไปรษณีย์บ้าน เหลื่อม ชุมชนหนอง ใหญ่ หมู่ ๔ ตำบล บ้านเหลื่อม	เพื่อขยายเขตท่อเมน น้ำประปา ให้ ประชาชนในตำบลมี น้ำประปาใช้อย่าง เพียงพอ	วางท่อ PVC. ชั้น ๘.๕ ขนาด Ø ๔ นิ้ว ยาว ๔๑๕.๐๐ เมตร (ตาม แบบเทศบาลกำหนด) พร้อมติดตั้งป้ายโครงการ จำนวน ๑ ป้าย	๑๕๐,๐๐๐	๐	๐	๐	๐	ประชาชนมี ความพึงพอใจไม่ น้อยกว่าร้อยละ ๘๐	ครัวเรือนที่ขอ ขยายเขตมี น้ำประปาใช้ อย่างทั่วถึง เพียงพอ	กองการ ประปา

ที่	โครงการ	วัตถุประสงค์	เป้าหมาย (ผลผลิตของโครงการ)	งบประมาณ					ตัวชี้วัด (KPI)	ผลที่คาดว่าจะได้รับ	หน่วยงาน รับผิดชอบหลัก
				๒๕๖๖ (บาท)	๒๕๖๗ (บาท)	๒๕๖๘ (บาท)	๒๕๖๙ (บาท)	๒๕๗๐ (บาท)			
๕๖	โครงการขยายเขตท่อเมนน้ำประปาจากสามแยกทางไปตลาดเทศบาลฯ ถึงสะพานโสกคอมชุมชนตลาด หมู่ที่ ๒ ตำบลบ้านเหลื่อม	เพื่อขยายเขตท่อเมนประปาให้ประชาชนมีน้ำใช้อย่างพอและทั่วถึง	วางท่อ PVC. ชั้น ๘.๕ ขนาด Ø ๔ นิ้ว ยาว ๓๖๓ .๐๐ เมตร (ตามแบบเทศบาลกำหนด) พร้อมติดตั้งป้ายโครงการจำนวน ๑ ป้าย	๑๓๐,๐๐๐	๐	๐	๐	๐	ประชาชนได้รับการบริการใช้น้ำประปาอย่างทั่วถึงและเพียงพอ	ครัวเรือนที่ขอขยายเขตมีน้ำประปาใช้อย่างทั่วถึงเพียงพอ	กองการประปา
๕๗	โครงการขยายเขตท่อเมนน้ำประปาจากเทศบาลตำบลบ้านเหลื่อม ถึงบ้านนายเกียรติภูมิชุมชนร่วมคิดร่วมทำ หมู่ ๒ ตำบลบ้านเหลื่อม	เพื่อขยายเขตท่อเมนประปาและเพื่อให้ประชาชนมีน้ำใช้อย่างพอและทั่วถึง	วางท่อ PVC. ชั้น ๘.๕ ขนาด Ø ๔ นิ้ว ยาว ๑๐๘ .๐๐ เมตร (ตามแบบเทศบาลกำหนด) พร้อมติดตั้งป้ายโครงการจำนวน ๑ ป้าย	๓๗,๐๐๐	๐	๐	๐	๐	ประชาชนได้รับการบริการใช้น้ำประปาอย่างทั่วถึงและเพียงพอ	ครัวเรือนที่ขอขยายเขตมีน้ำประปาใช้อย่างทั่วถึงเพียงพอ	กองการประปา



ที่	โครงการ	วัตถุประสงค์	เป้าหมาย (ผลผลิตของ โครงการ)	งบประมาณ					ตัวชี้วัด (KPI)	ผลที่คาดว่าจะ ได้รับ	หน่วยงาน รับผิดชอบ หลัก
				๒๕๖๖ (บาท)	๒๕๖๗ (บาท)	๒๕๖๘ (บาท)	๒๕๖๙ (บาท)	๒๕๗๐ (บาท)			
๕๘	โครงการขยายเขต ประปาจากบ้านนาย สงวน หาญนอก ถึง บ้านนางประภา ภูทิม ชุมชนหนองใหญ่ หมู่ที่ ๔ ตำบลบ้านเหลื่อม	เพื่อขยายเขต ประปา ให้ ประชาชนมีน้ำใช้ อย่างพอและทั่วถึง	วางท่อ PVC. ชั้น ๘.๕ ขนาด ๑๔ นิ้ว ยาว ๕๗๘ .๐๐ เมตร (ตามแบบเทศบาล กำหนด) พร้อมติดตั้ง ป้ายโครงการ จำนวน ๑ ป้าย	๐	๒๐๐,๐๐๐	๐	๐	๐	ประชาชน มี น้ำประปาใช้ อย่าง เพียงพอ	ครัวเรือนที่ขอ ขยายเขตมี น้ำประปาใช้ อย่างทั่วถึง เพียงพอ	กองการ ประปา
๕๙	โครงการขยายเขต ประปาจากบ้านนาง อำพร ถึงที่ทำการ ไปรษณีย์สะพานโสก คอม ชุมชนหนองใหญ่ ชุมชนตลาด หมู่ ๒ ตำบลบ้านเหลื่อม	เพื่อขยายเขตท่อเมน ประปาให้ประชาชน มีน้ำใช้อย่างพอ	วางท่อ PVC. ชั้น ๘.๕ ขนาด ๑๔ นิ้ว ยาว ๖๘๓ .๐๐ เมตร (ตามแบบเทศบาล กำหนด) พร้อมติดตั้ง ป้ายโครงการ จำนวน ๑ ป้าย	๐	๒๔๐,๐๐๐	๐		๐	ประชาชน มี น้ำประปาใช้ อย่าง เพียงพอ	ครัวเรือนที่ขอ ขยายเขตมี น้ำประปาใช้ อย่างทั่วถึง เพียงพอ	กองการ ประปา
<b>รวมแผนงานอุตสาหกรรมและการโยธา</b>				<b>๔,๗๐๒,๐๐๐</b>	<b>๘,๓๙๐,๐๐๐</b>	<b>๒๖,๔๕๐,๐๐๐</b>	<b>๓,๙๗๐,๐๐๐</b>	<b>๕๐๐,๐๐๐</b>			

ก. ยุทธศาสตร์จังหวัดที่ ๒ ส่งเสริมพัฒนาโครงสร้างพื้นฐาน เพื่อยกระดับเศรษฐกิจ การท่องเที่ยว การค้า การลงทุน อุตสาหกรรม เศรษฐกิจ BCG และเขตเศรษฐกิจพิเศษ

ข. ยุทธศาสตร์การพัฒนาขององค์กรปกครองส่วนท้องถิ่นในเขตจังหวัด ยุทธศาสตร์ที่ ๔ การพัฒนาเมือง

๑. ยุทธศาสตร์ อปท. ด้านโครงสร้างพื้นฐาน

๑.๒ แผนงานการเกษตร

ที่	โครงการ	วัตถุประสงค์	เป้าหมาย (ผลผลิตของโครงการ)	งบประมาณ					ตัวชี้วัด (KPI)	ผลที่คาดว่าจะได้รับ	หน่วยงาน รับผิดชอบหลัก
				๒๕๖๖ (บาท)	๒๕๖๗ (บาท)	๒๕๖๘ (บาท)	๒๕๖๙ (บาท)	๒๕๗๐ (บาท)			
๖๐	โครงการขุดลอกสระหนองใหญ่ ชุมชนหนองใหญ่ หมู่ที่ ๔ ตำบลบ้านเหลื่อม	เพื่อขุดลอกสระหนองใหญ่ ให้มีแหล่งน้ำสำหรับการอุปโภค เพียงพอในการใช้ประโยชน์	เพื่อขุดลอกสระน้ำหนองใหญ่ ขนาดกว้าง ๑๔๐.๐๐ เมตร ยาว ๒๔๐.๐๐ เมตร ลึกจากเดิม ๔.๐๐ เมตร ปริมาณดินขุดขนย้ายไม่น้อยกว่า ๑๒๒,๒๐๐ ลูกบาศก์เมตร ปรับแต่งคันดินโดยรอบพร้อมป้ายโครงการ	๐	๒,๕๐๐,๐๐๐	๒,๕๐๐,๐๐๐	๐	๐	มีแหล่งน้ำในการอุปโภคเพิ่มขึ้นร้อยละ ๕	เทศบาลมีแหล่งน้ำสำหรับการอุปโภค เพียงพอในการใช้ประโยชน์	กองช่าง
๖๑	โครงการขุดลอกลำห้วยโสกคอมตลอดทั้งสาย หมู่ที่ ๒ ชุมชนร่วมคิดร่วมทำ ตำบลบ้านเหลื่อม	๑. เพื่อแก้ไขปัญหาการเกิดน้ำท่วม ๒. เพื่อให้มีแหล่งน้ำสำหรับอุปโภคอย่างเพียงพอ	ขุดลอกลำห้วยโสกคอมตลอดทั้งสายระยะทางรวม ๑,๐๘๐ เมตร รายละเอียดตามปริมาณงานเทศบาล กำหนด พร้อมป้ายโครงการจำนวน ๑ ป้าย (ตามแบบเทศบาลกำหนด)	๓๕๐,๐๐๐	๔๙๐,๐๐๐	๔๐๐,๐๐๐	๐	๐	ร้อยละของประชาชนมีแหล่งน้ำในการอุปโภคและการเกษตรเพิ่มขึ้น	- สามารถแก้ไขปัญหาการเกิดน้ำท่วม - มีแหล่งน้ำสำหรับการอุปโภคอย่างเพียงพอ	กองช่าง
รวมแผนงานการเกษตร				๓๕๐,๐๐๐	๒,๙๙๐,๐๐๐	๒,๙๐๐,๐๐๐	๐	๐			

ก. ยุทธศาสตร์จังหวัดที่ ๒ ส่งเสริมพัฒนาโครงสร้างพื้นฐาน เพื่อยกระดับเศรษฐกิจ การท่องเที่ยว การค้า การลงทุน อุตสาหกรรม เศรษฐกิจ BCG และเขตเศรษฐกิจพิเศษ

ข. ยุทธศาสตร์การพัฒนาขององค์กรปกครองส่วนท้องถิ่นในเขตจังหวัด ยุทธศาสตร์ที่ ๔ การพัฒนาเมือง

๑. ยุทธศาสตร์ อปท. ด้านโครงสร้างพื้นฐาน

๑.๓ แผนงานเคหะและชุมชน

ที่	โครงการ	วัตถุประสงค์	เป้าหมาย (ผลผลิตของ โครงการ)	งบประมาณ					ตัวชี้วัด (KPI)	ผลที่คาดว่าจะ ได้รับ	หน่วยงาน ที่รับผิดชอบ หลัก
				๒๕๖๖ (บาท)	๒๕๖๗ (บาท)	๒๕๖๘ (บาท)	๒๕๖๙ (บาท)	๒๕๗๐ (บาท)			
๖๒	อุดหนุนการไฟฟ้า ส่วนภูมิภาค	เพื่ออุดหนุนขยาย เขตไฟฟ้าแรงต่ำ และติดตั้งโคมไฟ สาธารณะภายใน เขตเทศบาล ให้การไฟฟ้า ส่วนภูมิภาค สาขาอำเภอคง	- ขยายเขตไฟฟ้าแรง ต่ำภายในเขตเทศบาล ตำบลบ้านเหลื่อม ทั้ง ๖ ชุมชน - ติดตั้งโคมไฟ สาธารณะภายในเขต เทศบาลตำบลบ้าน เหลื่อม ทั้ง ๖ ชุมชน	๑๐๐,๐๐๐	๑๐๐,๐๐๐	๑๕๐,๐๐๐	๑๕๐,๐๐๐	๑๕๐,๐๐๐	ประชาชนมี ความพึงพอใจ ไม่น้อยกว่า ร้อยละ ๘๐	สามารถ อุดหนุนขยาย เขตไฟฟ้าแรง ต่ำและติดตั้ง โคมไฟ สาธารณะครบ ทุกพื้นที่	กองช่าง
๖๓	โครงการปรับปรุง สวนสาธารณะ หนองฝ้าย ชุมชน บ้านเหลื่อมพัฒนา หมู่ที่ ๑ ตำบล บ้านเหลื่อม	เพื่อปรับปรุง สวนสาธารณะ สำหรับเป็น สถานที่พักผ่อน หย่อนใจ	ปริมาณงาน ขุดลอก บ่อ พร้อมก่อสร้างรั้ว ขนาดความยาว ๑๓๕ เมตร พร้อมป้าย โครงการ จำนวน ๑ ป้าย (ตามแบบที่ เทศบาลกำหนด)	๐	๐	๕๔๐,๐๐๐	๐	๐	มีสถานที่ สำหรับออกกำลังกาย เพิ่ม ร้อยละ ๕	ประชาชนมี สถานที่ออกกำลังกาย สถานที่ พักผ่อน	กองช่าง

ที่	โครงการ	วัตถุประสงค์	เป้าหมาย (ผลผลิตของ โครงการ)	งบประมาณ					ตัวชี้วัด (KPI)	ผลที่คาดว่าจะ ได้รับ	หน่วยงาน ที่รับผิดชอบ หลัก
				๒๕๖๖ (บาท)	๒๕๖๗ (บาท)	๒๕๖๘ (บาท)	๒๕๖๙ (บาท)	๒๕๗๐ (บาท)			
๖๔	โครงการปรับปรุง สวนสาธารณะ หนองคอน ชุมชน แหล่อมพัฒนาที่ ๑ หมู่ที่ ๑ ตำบล บ้านแหล่อม	เพื่อปรับปรุง สวนสาธารณะ หนองคอนให้ เป็นสถาน พักผ่อนหย่อนใจ ออกกำลังกายได้	ปริมาณงาน - โคมไฟฟ้าส่องสว่าง แบบโซล่าเซลล์ ๘ ต้น - ปรับปรุงคันหิน คสล. - ปรับปรุงห้องน้ำ พร้อมเปลี่ยนอุปกรณ์ ฯลฯ	๐	๐	๔๐๐,๐๐๐	๐	๐	ประชาชนร้อยละ ๕๐ ได้ใช้ ประโยชน์จาก สวนสาธารณะ หนองคอน	มีสถานที่ใน การพักผ่อน หย่อนใจ ออก กำลังกาย	กองช่าง
๖๕	โครงการก่อสร้าง บ่อบำบัดน้ำเสีย	เพื่อแก้ไขปัญหา น้ำเสียที่ปล่อย ลงในที่สวนไร่นา ของประชาชน	ปริมาณงาน ก่อสร้าง บ่อบำบัดน้ำเสียในเขต เทศบาล จำนวน ๑ แห่ง (ตามแบบ เทศบาลกำหนด)	๐	๐	๐	๐	๑๑,๐๐๐,๐๐๐	ไม่มีน้ำเสีย ไหลลงสู่ไร่นา ของประชาชน	มีบ่อสำหรับ บำบัดน้ำเสีย สามารถแก้ไข ปัญหาน้ำเสีย ในชุมชนได้	กองช่าง
รวมแผนงานเคหะและชุมชน				๑๐๐,๐๐๐	๑๐๐,๐๐๐	๑,๐๙๐,๐๐๐	๑๕๐,๐๐๐	๑๑,๑๕๐,๐๐๐			
รวมยุทธศาสตร์ที่ ๑				๕,๑๕๒,๐๐๐	๑๑,๕๘๐,๐๐๐	๓๐,๕๔๐,๐๐๐	๕,๑๒๐,๐๐๐	๑๑,๖๕๐,๐๐๐			

ก. ยุทธศาสตร์จังหวัดที่ ๑ ส่งเสริม พัฒนา และยกระดับด้านการเกษตร และเกษตรแปรรูปมูลค่าสูง และ ๓ เสริมสร้างและพัฒนาคน ชุมชน เมือง และการยกระดับการบริหารจัดการภาครัฐ

ข. ยุทธศาสตร์การพัฒนาขององค์กรปกครองส่วนท้องถิ่นในเขตจังหวัด ยุทธศาสตร์ที่ ๒ ด้านการพัฒนาคุณภาพชีวิต

๒. ยุทธศาสตร์ อปท. ด้านการพัฒนาสังคมและคุณภาพชีวิต ตามหลักเศรษฐกิจพอเพียง

๒.๑ แผนงานสร้างความเข้มแข็งของชุมชน

ที่	โครงการ	วัตถุประสงค์	เป้าหมาย (ผลผลิตของโครงการ)	งบประมาณ					ตัวชี้วัด (KPI)	ผลที่คาดว่าจะได้รับ	หน่วยงาน รับผิดชอบ หลัก
				๒๕๖๖ (บาท)	๒๕๖๗ (บาท)	๒๕๖๘ (บาท)	๒๕๖๙ (บาท)	๒๕๗๐ (บาท)			
๑	โครงการฝึกอบรมส่งเสริมอาชีพ	เพื่อฝึกอบรมอาชีพและพัฒนาฝีมือให้ประชาชนมีอาชีพเสริม เพิ่มรายได้ให้แก่ครอบครัว	- เพื่อฝึกอบรมอาชีพและพัฒนาฝีมือให้กับประชาชนในชุมชน ดังนี้ ๑. การทอผ้าไหม ผ้าไหมมัดหมี่ ต่างๆ ๒. การจักสาน ๓. การแปรรูปอาหาร ๔. การปลูกหม่อนเลี้ยงไหม ฯลฯ - เพื่อลดค่าใช้จ่ายและเพิ่มรายได้ให้ครัวเรือน	๖๐,๐๐๐	๖๐,๐๐๐	๖๐,๐๐๐	๖๐,๐๐๐	๖๐,๐๐๐	มีผู้เข้ารับการฝึกอบรมไม่น้อยกว่าร้อยละ ๘๐	ผู้เข้าฝึกอบรมอาชีพและพัฒนาฝีมือ มีอาชีพเสริมสร้างรายได้ให้แก่ครอบครัว	สำนักปลัดเทศบาล

ที่	โครงการ	วัตถุประสงค์	เป้าหมาย (ผลผลิตของโครงการ)	งบประมาณ					ตัวชี้วัด (KPI)	ผลที่คาดว่าจะได้รับ	หน่วยงาน รับผิดชอบ หลัก
				๒๕๖๖ (บาท)	๒๕๖๗ (บาท)	๒๕๖๘ (บาท)	๒๕๖๙ (บาท)	๒๕๗๐ (บาท)			
๒	อุดหนุนกลุ่มอาชีพ เทศบาลตำบลบ้าน เหลื่อม	เพื่ออุดหนุน งบประมาณให้กับ กลุ่มอาชีพต่างๆใน ตำบลให้เข้มแข็ง สามารถดำเนินการ ได้อย่างยั่งยืน	อุดหนุนงบประมาณให้ กลุ่มอาชีพในเขต เทศบาล ในการบริหารจัดการ กลุ่ม เช่น กลุ่มทำไม้ กวาด ,กลุ่มทอผ้า,กลุ่ม ทอเสื่อ ฯลฯ	๕๐,๐๐๐	๕๐,๐๐๐	๕๐,๐๐๐	๕๐,๐๐๐	๕๐,๐๐๐	ร้อยละของ กลุ่มอาชีพที่ ได้รับเงิน อุดหนุน	อุดหนุน งบประมาณให้กับ กลุ่มอาชีพต่างๆใน ตำบลให้เข้มแข็ง สามารถ ดำเนินการได้อย่าง ยั่งยืน	สำนัก ปลัดเทศบาล
๓	โครงการแข่งขันเต้น แอโรบิก	เพื่อส่งเสริมให้ ประชาชนใช้เวลา ว่างในการออกกำลังกาย มีสุขภาพ ร่างกายแข็งแรง	จัดกิจกรรมแข่งขันเต้น แอโรบิก ให้แก่ชุมชน/ หมู่บ้านในเขตเทศบาล	๕๐,๐๐๐	๕๐,๐๐๐	๕๐,๐๐๐	๕๐,๐๐๐	๕๐,๐๐๐	ผู้เข้าร่วม โครงการไม่ น้อยกว่าร้อยละ ๘๐	ประชาชนได้ใช้ เวลาว่าง ออก กำลังกาย และมี สุขภาพร่างกาย แข็งแรง	สำนัก ปลัดเทศบาล
๔	โครงการเยาวชน ไทยหัวใจใสสะอาด	เพื่อส่งเสริมเด็กและ เยาวชนให้มีความรู้ มีจิตสำนึกในการทำ ความดี มีส่วนร่วม ต่อต้านการทุจริต คอร์รัปชั่น	คณะบริหารสภาเด็กฯ เทศบาล -เด็กและเยาวชนในเขต เทศบาล ไม่น้อยกว่า ๕๐ คน	๒๐,๐๐๐	๒๐,๐๐๐	๒๐,๐๐๐	๒๐,๐๐๐	๒๐,๐๐๐	ร้อยละของ เยาวชนที่เข้า ร่วมโครงการ	เด็กและเยาวชนให้ มีความรู้ มี จิตสำนึกในการทำ ความดี	สำนัก ปลัดเทศบาล

ที่	โครงการ	วัตถุประสงค์	เป้าหมาย (ผลผลิตของ โครงการ)	งบประมาณ					ตัวชี้วัด (KPI)	ผลที่คาดว่าจะได้รับ	หน่วยงาน รับผิดชอบ หลัก
				๒๕๖๖ (บาท)	๒๕๖๗ (บาท)	๒๕๖๘ (บาท)	๒๕๖๙ (บาท)	๒๕๗๐ (บาท)			
๕	โครงการส่งเสริม กิจการสภาเด็ก และเยาวชน	เพื่อส่งเสริมกิจการสภา เด็กและเยาวชน ทต. บ้านเหลื่อม อาทิ จัด ประชุมคณะกรรมการสภา ฯ จัดประชุมสามัญ ประจำปี การประชุม เพื่อจัดทำแผนการ ดำเนินงานของสภาเด็ก ฯ การจัดกิจกรรมตาม นโยบายรัฐบาล ฯลฯ	คณะกรรมการสภาเด็ก และเยาวชนเทศบาล ตำบลบ้านเหลื่อม	๒๐,๐๐๐	๒๐,๐๐๐	๒๐,๐๐๐	๒๐,๐๐๐	๒๐,๐๐๐	ผู้เข้าร่วม กิจกรรมมี ความพึงพอใจ ไม่น้อยกว่า ร้อยละ ๘๐	กิจการสภาเด็ก และเยาวชน ทต. บ้านเหลื่อม ได้รับการ ส่งเสริมในการ จัดกิจกรรมต่างๆ	สำนัก ปลัดเทศบาล
แผนงานสร้างความเข้มแข็งของชุมชน				๒๐๐,๐๐๐	๒๐๐,๐๐๐	๒๐๐,๐๐๐	๒๐๐,๐๐๐	๒๐๐,๐๐๐			

ก. ยุทธศาสตร์จังหวัดที่ ๑ ส่งเสริม พัฒนา และยกระดับด้านการเกษตร และเกษตรแปรรูปมูลค่าสูง และ ๓ เสริมสร้างและพัฒนาคน ชุมชน เมือง และการยกระดับการบริหารจัดการภาครัฐ

ข. ยุทธศาสตร์การพัฒนาขององค์กรปกครองส่วนท้องถิ่นในเขตจังหวัด ยุทธศาสตร์ที่ ๒ ด้านการพัฒนาคุณภาพชีวิต

๒. ยุทธศาสตร์ อปท. ด้านการพัฒนาสังคมและคุณภาพชีวิต ตามหลักเศรษฐกิจพอเพียง

๒.๒ แผนงานสังคมสงเคราะห์

ที่	โครงการ	วัตถุประสงค์	เป้าหมาย (ผลผลิตของ โครงการ)	งบประมาณ					ตัวชี้วัด (KPI)	ผลที่คาดว่าจะได้รับ	หน่วยงาน รับผิดชอบ หลัก
				๒๕๖๖ (บาท)	๒๕๖๗ (บาท)	๒๕๖๘ (บาท)	๒๕๖๙ (บาท)	๒๕๗๐ (บาท)			
๖	โครงการปรับปรุง/ ซ่อมแซมบ้านคนจน และผู้ด้อยโอกาส	เพื่อปรับปรุง ซ่อมแซมปรับปรุง บ้านพักอาศัยให้ผู้มี ฐานะยากจน ให้มีที่ อยู่อาศัยมั่นคง แข็งแรง	ปรับปรุงซ่อมแซมบ้าน ให้แก่ผู้มีฐานะยากจน อย่างน้อยปีละ ๒ หลัง	๑๘๐,๐๐๐	๑๘๐,๐๐๐	๑๘๐,๐๐๐	๑๘๐,๐๐๐	๑๘๐,๐๐๐	บ้านที่อยู่ อาศัยได้รับ การซ่อมแซม ปรับปรุงร้อย ละ ๗๐	สามารถทำการ ซ่อมแซม บ้านพักอาศัยผู้มี ฐานะยากจน ให้ มีที่อยู่อาศัย มั่นคงแข็งแรง	กองช่าง
๗	โครงการช่วยเหลือผู้ ยากจนยากไร้ และ ผู้ด้อยโอกาส	เพื่อให้ความ ช่วยเหลือผู้ยากจน และผู้ด้อยโอกาสให้ ได้รับให้มีคุณภาพ ชีวิตที่ดีขึ้น	ช่วยเหลือประชาชน ตามระเบียบ กระทรวงมหาดไทย ว่าด้วยค่าใช้จ่ายเพื่อ ช่วยเหลือประชาชน ตามอำนาจหน้าที่ของ อปท.	๕๐,๐๐๐	๕๐,๐๐๐	๕๐,๐๐๐	๕๐,๐๐๐	๕๐,๐๐๐	ผู้ด้อยโอกาส และยากไร้ ได้รับความ ช่วยเหลือร้อย ละ ๗๐	สามารถ ช่วยเหลือผู้ ยากจนและ ผู้ด้อยโอกาสให้ มีคุณภาพชีวิตที่ ดีขึ้น	สำนัก ปลัดเทศบาล



ที่	โครงการ	วัตถุประสงค์	เป้าหมาย (ผลผลิตของโครงการ)	งบประมาณ					ตัวชี้วัด (KPI)	ผลที่คาดว่าจะได้รับ	หน่วยงาน รับผิดชอบ หลัก
				๒๕๖๖ (บาท)	๒๕๖๗ (บาท)	๒๕๖๘ (บาท)	๒๕๖๙ (บาท)	๒๕๗๐ (บาท)			
๘	โครงการเสริมสร้าง ครอบครัวอบอุ่น	เพื่อสร้างความรัก ความเข้าใจและ ความสัมพันธ์ที่ดี ระหว่างสมาชิกใน ครอบครัว	อบรมให้สร้างความรัก ความเข้าใจและ ความสัมพันธ์ระหว่าง สมาชิกในครอบครัว	๕๐,๐๐๐	๕๐,๐๐๐	๕๐,๐๐๐	๕๐,๐๐๐	๕๐,๐๐๐	ผู้เข้าอบรมมี ความพึงพอใจ ร้อยละ ๘๐	มีความสัมพันธ์อัน ดีระหว่างสมาชิก ในครอบครัวและ สังคม	สำนัก ปลัดเทศบาล
๙	โครงการพัฒนา คุณภาพชีวิต ผู้สูงอายุ	เพื่อส่งเสริมสุขภาพ ของผู้สูงอายุได้	เพื่อจัดกิจกรรมพัฒนา คุณภาพชีวิตให้แก่ ผู้สูงอายุในเขตเทศบาล ตำบลบ้านเหลื่อม	๖๐,๐๐๐	๖๐,๐๐๐	๖๐,๐๐๐	๖๐,๐๐๐	๖๐,๐๐๐	ผู้สูงอายุที่เข้า อบรมมีความรู้ และ สุขภาพจิตดี ๖๐%	ผู้สูงอายุได้พัฒนา ตนเอง มีสุขภาพดี และมีความสุข	งานฝ่าย ปกครอง สำนัก ปลัดเทศบาล
แผนงานสังคมสงเคราะห์				๓๔๐,๐๐๐	๓๔๐,๐๐๐	๓๔๐,๐๐๐	๓๔๐,๐๐๐	๓๔๐,๐๐๐			

ก. ยุทธศาสตร์จังหวัดที่ ๑ ส่งเสริม พัฒนา และยกระดับด้านการเกษตร และเกษตรแปรรูปมูลค่าสูง และ ๓ เสริมสร้างและพัฒนาคน ชุมชน เมือง และการยกระดับการบริหารจัดการภาครัฐ  
 ข. ยุทธศาสตร์การพัฒนาขององค์กรปกครองส่วนท้องถิ่นในเขตจังหวัด ยุทธศาสตร์ที่ ๒ ด้านการพัฒนาคุณภาพชีวิต

๒. ยุทธศาสตร์ อปท. ด้านการพัฒนาสังคมและคุณภาพชีวิต ตามหลักเศรษฐกิจพอเพียง

๒.๓ แผนงานสาธารณสุข

ที่	โครงการ	วัตถุประสงค์	เป้าหมาย (ผลผลิตของ โครงการ)	งบประมาณ					ตัวชี้วัด (KPI)	ผลที่คาดว่าจะ ได้รับ	หน่วยงาน รับผิดชอบ หลัก
				๒๕๖๖ (บาท)	๒๕๖๗ (บาท)	๒๕๖๘ (บาท)	๒๕๖๙ (บาท)	๒๕๗๐ (บาท)			
๑๐	โครงการส่งเสริม และดูแลผู้ป่วย ผู้ด้อยโอกาส	เพื่อให้บริการรับ - ส่ง ผู้ป่วยที่ด้อยโอกาสไป รับการตรวจรักษา หรือฟื้นฟูสมรรถภาพ เพิ่มบริการเชิงรุกด้าน สุขภาพแก่ ผู้ด้อยโอกาส	รับ-ส่งผู้ป่วย ผู้พิการ หรือผู้สูงอายุที่อาศัยที่ มีภาวะพึ่งพิง ครอบครัวมีความ ยากลำบาก ประสบ ปัญหาด้านการ ดำรงชีวิตประจำวัน จำเป็นต้องได้รับความ ช่วยเหลือ	๕๐,๐๐๐	๕๐,๐๐๐	๕๐,๐๐๐	๕๐,๐๐๐	๕๐,๐๐๐	ผู้รับบริการมี ความพึงพอใจ ไม่น้อยกว่า ร้อยละ ๘๐	สามารถให้บริการรับ - ส่ง ผู้ป่วยที่ด้อย โอกาสไปรับการ ตรวจรักษา หรือ ฟื้นฟูสมรรถภาพ เพิ่มบริการเชิงรุก ด้านสุขภาพแก่ ผู้ด้อยโอกาส	กอง สาธารณสุขฯ
๑๑	โครงการป้องกัน โรคเอดส์และ โรคติดต่อทาง เพศสัมพันธ์	เพื่อป้องกันแก้ไข ปัญหาการมี เพศสัมพันธ์ก่อนวัยอัน ควร การตั้งครรรภ์ใน วัยรุ่นและการป้องกัน โรคติดต่อจากการมี เพศสัมพันธ์	อบรมให้ความรู้เรื่อง เพศแก่ ประชาชนและ เยาวชน ให้มีความรู้ ความเข้าใจเรื่องเอดส์ เพศศึกษาและอนามัย เจริญพันธุ์ การ ตั้งครรรภ์ในวัยในวัยรุ่น	๕๐,๐๐๐	๕๐,๐๐๐	๕๐,๐๐๐	๕๐,๐๐๐	๕๐,๐๐๐	มีผู้เข้าร่วม อบรมไม่น้อย กว่าร้อยละ ๘๐	สามารถป้องกัน แก้ไขปัญหาการมี เพศสัมพันธ์ก่อนวัย อันควร การตั้งครรรภ์ ในวัยรุ่นและการ ป้องกันโรคติดต่อจา การมีเพศสัมพันธ์	กอง สาธารณสุขฯ

ที่	โครงการ	วัตถุประสงค์	เป้าหมาย (ผลผลิตของโครงการ)	งบประมาณ					ตัวชี้วัด (KPI)	ผลที่คาดว่าจะได้รับ	หน่วยงาน รับผิดชอบ หลัก
				๒๕๖๖ (บาท)	๒๕๖๗ (บาท)	๒๕๖๘ (บาท)	๒๕๖๙ (บาท)	๒๕๗๐ (บาท)			
๑๒	โครงการสัตว์ปลอดโรค คนปลอดภัยจากโรคพิษสุนัขบ้า	เพื่อควบคุมและป้องกันโรคพิษสุนัขบ้า และจัดบริการฉีดวัคซีน ฉีดยาคุมกำเนิด ทำหมันสุนัขและแมว	เพื่อจัดซื้อวัคซีนป้องกันโรคพิษสุนัขบ้า แมว และฉีดยาคุมกำเนิด ให้แก่สุนัข แมว ในเขตเทศบาล	๑๐๐,๐๐๐	๑๐๐,๐๐๐	๑๐๐,๐๐๐	๑๐๐,๐๐๐	๑๐๐,๐๐๐	ร้อยละของสุนัขและแมวในเขตเทศบาลที่ได้รับการฉีดวัคซีน	สามารถควบคุมและป้องกันโรคพิษสุนัขบ้า และทำหมันสุนัขและแมว ได้	กองสาธารณสุขฯ
๑๓	อุดหนุนคณะกรรมการหมู่บ้าน (บ้านเหลื่อม หมู่ที่ ๑)	เพื่ออุดหนุนการดำเนินงานตามแนวทางโครงการพระราชดำริ ด้านสาธารณสุขให้แก่คณะกรรมการหมู่บ้าน	อุดหนุนงบประมาณโครงการตามพระราชดำริด้านสาธารณสุขให้แก่คณะกรรมการหมู่บ้าน บ้านเหลื่อม หมู่ที่ ๑	๒๐,๐๐๐	๒๐,๐๐๐	๒๐,๐๐๐	๒๐,๐๐๐	๒๐,๐๐๐	ร้อยละที่สามารถอุดหนุนให้คณะกรรมการหมู่บ้านได้	สามารถดำเนินงานตามแนวทางโครงการพระราชดำริด้านสาธารณสุขได้	กองสาธารณสุขฯ
๑๔	อุดหนุนคณะกรรมการหมู่บ้าน (บ้านตลาด หมู่ที่ ๒)	เพื่ออุดหนุนการดำเนินงานตามแนวทางโครงการพระราชดำริ ด้านสาธารณสุขให้แก่คณะกรรมการหมู่บ้าน	อุดหนุนงบประมาณโครงการตามพระราชดำริด้านสาธารณสุขให้แก่คณะกรรมการหมู่บ้าน ตลาด หมู่ที่ ๒	๒๐,๐๐๐	๒๐,๐๐๐	๒๐,๐๐๐	๒๐,๐๐๐	๒๐,๐๐๐	ร้อยละที่สามารถอุดหนุนให้คณะกรรมการหมู่บ้านได้	สามารถดำเนินงานตามแนวทางโครงการพระราชดำริด้านสาธารณสุขได้	กองสาธารณสุขฯ

ที่	โครงการ	วัตถุประสงค์	เป้าหมาย (ผลผลิตของโครงการ)	งบประมาณ					ตัวชี้วัด (KPI)	ผลที่คาดว่าจะได้รับ	หน่วยงาน รับผิดชอบ หลัก
				๒๕๖๖ (บาท)	๒๕๖๗ (บาท)	๒๕๖๘ (บาท)	๒๕๖๙ (บาท)	๒๕๗๐ (บาท)			
๑๕	อุดหนุน คณะกรรมการ หมู่บ้าน (บ้านหนองใหญ่ หมู่ที่ ๔)	เพื่ออุดหนุนการ ดำเนินงานตาม แนวทางโครงการ พระราชดำริด้าน สาธารณสุขให้แก่ คณะกรรมการหมู่บ้าน	อุดหนุนงบประมาณ โครงการตาม พระราชดำริด้าน สาธารณสุขให้แก่ คณะกรรมการหมู่บ้าน บ้านหนองใหญ่ หมู่ที่ ๔	๒๐,๐๐๐	๒๐,๐๐๐	๒๐,๐๐๐	๒๐,๐๐๐	๒๐,๐๐๐	ร้อยละที่สามารถ อุดหนุนให้ คณะกรรมการ หมู่บ้านได้	สามารถ ดำเนินงานตาม แนวทางโครงการ พระราชดำริด้าน สาธารณสุขได้	กอง สาธารณสุขฯ
๑๖	อุดหนุน คณะกรรมการ หมู่บ้าน (บ้านดอนทอง หมู่ที่ ๕)	เพื่ออุดหนุนการ ดำเนินงานตาม แนวทางโครงการ พระราชดำริด้าน สาธารณสุขให้แก่ คณะกรรมการหมู่บ้าน	อุดหนุนงบประมาณ โครงการตาม พระราชดำริด้าน สาธารณสุขให้แก่ คณะกรรมการหมู่บ้าน บ้านดอนทอง หมู่ที่ ๕	๒๐,๐๐๐	๒๐,๐๐๐	๒๐,๐๐๐	๒๐,๐๐๐	๒๐,๐๐๐	ร้อยละที่สามารถ อุดหนุนให้ คณะกรรมการ หมู่บ้านได้	สามารถ ดำเนินงานตาม แนวทางโครงการ พระราชดำริด้าน สาธารณสุขได้	กอง สาธารณสุขฯ

ที่	โครงการ	วัตถุประสงค์	เป้าหมาย (ผลผลิตของ โครงการ)	งบประมาณ					ตัวชี้วัด (KPI)	ผลที่คาดว่าจะ ได้รับ	หน่วยงาน รับผิดชอบ หลัก
				๒๕๖๖ (บาท)	๒๕๖๗ (บาท)	๒๕๖๘ (บาท)	๒๕๖๙ (บาท)	๒๕๗๐ (บาท)			
๑๗	อุดหนุน คณะกรรมการ หมู่บ้าน (บ้านกลาง หมู่ที่ ๖)	เพื่ออุดหนุนการ ดำเนินงานตาม แนวทางโครงการ พระราชดำริด้าน สาธารณสุขให้แก่ คณะกรรมการหมู่บ้าน	อุดหนุนงบประมาณ โครงการตาม พระราชดำริด้าน สาธารณสุขให้กับ คณะกรรมการหมู่บ้าน บ้านกลาง	๒๐,๐๐๐	๒๐,๐๐๐	๒๐,๐๐๐	๒๐,๐๐๐	๒๐,๐๐๐	ร้อยละที่สามารถ อุดหนุนให้ คณะกรรมการ หมู่บ้านได้	สามารถ ดำเนินงานตาม แนวทางโครงการ พระราชดำริด้าน สาธารณสุขได้	กอง สาธารณสุขฯ
๑๘	อุดหนุน คณะกรรมการ หมู่บ้าน (บ้านวังแร่)	เพื่ออุดหนุนการ ดำเนินงานตาม แนวทางโครงการ พระราชดำริด้าน สาธารณสุขให้แก่ คณะกรรมการหมู่บ้าน	อุดหนุนงบประมาณ โครงการตาม พระราชดำริด้าน สาธารณสุขให้กับ คณะกรรมการหมู่บ้าน บ้านวังแร่ ต.วังโพธิ์	๒๐,๐๐๐	๒๐,๐๐๐	๒๐,๐๐๐	๒๐,๐๐๐	๒๐,๐๐๐	ร้อยละที่สามารถ อุดหนุนให้ คณะกรรมการ หมู่บ้านได้	สามารถ ดำเนินงานตาม แนวทางโครงการ พระราชดำริด้าน สาธารณสุขได้	กอง สาธารณสุขฯ
แผนงานสาธารณสุข				๓๒๐,๐๐๐	๓๒๐,๐๐๐	๓๒๐,๐๐๐	๓๒๐,๐๐๐	๓๒๐,๐๐๐			

ก. ยุทธศาสตร์จังหวัดที่ ๑ ส่งเสริม พัฒนา และยกระดับด้านการเกษตร และเกษตรแปรรูปมูลค่าสูง และ ๓ เสริมสร้างและพัฒนาคน ชุมชน เมือง และการยกระดับการบริหารจัดการภาครัฐ  
 ข. ยุทธศาสตร์การพัฒนาขององค์กรปกครองส่วนท้องถิ่นในเขตจังหวัด ยุทธศาสตร์ที่ ๒ ด้านการพัฒนาคุณภาพชีวิต

๒. ยุทธศาสตร์ อปท. ด้านการพัฒนาสังคมและคุณภาพชีวิต ตามหลักเศรษฐกิจพอเพียง

๒.๔ แผนงานการศึกษา

ที่	โครงการ	วัตถุประสงค์	เป้าหมาย (ผลผลิตของโครงการ)	งบประมาณ					ตัวชี้วัด (KPI)	ผลที่คาดว่าจะได้รับ	หน่วยงาน รับผิดชอบหลัก
				๒๕๖๖ (บาท)	๒๕๖๗ (บาท)	๒๕๖๘ (บาท)	๒๕๖๙ (บาท)	๒๕๗๐ (บาท)			
๑๙	โครงการสนับสนุนค่าใช้จ่ายการบริหารสถานศึกษา (ค่าจัดการเรียนการสอน)	เพื่อจ่ายเป็นค่าใช้จ่ายค่าการจัดการเรียนการสอนให้กับเด็กในศูนย์พัฒนาเด็กเล็กเทศบาลตำบลบ้านเหลื่อม	จัดซื้ออุปกรณ์การเรียนการสอนรายหัวให้กับเด็กในศูนย์พัฒนาเด็กเล็ก จำนวน ๑,๗๐๐ บาท/คน	๑๕๐,๐๐๐	๑๕๐,๐๐๐	๑๕๐,๐๐๐	๒๐๐,๐๐๐	๒๐๐,๐๐๐	เทศบาลสามารถจ่ายค่าการจัดการเรียนการสอนของศูนย์พัฒนาเด็กเล็กได้ร้อยละ ๑๐๐ตามที่กฎหมายกำหนด	การจัดการเรียนการสอนของศูนย์พัฒนาเด็กเล็กมีประสิทธิภาพ	กองการศึกษา
๒๐	โครงการสนับสนุนค่าใช้จ่ายในการจัดการศึกษา	เพื่อสนับสนุนค่าใช้จ่ายให้กับเด็กในศูนย์พัฒนาเด็กเล็กเทศบาลตำบลบ้านเหลื่อมที่มีอายุ ๓ - ๕ ปี	จัดซื้ออุปกรณ์การเรียน/ชุดนักเรียน ฯลฯ ให้แก่เด็กในศูนย์พัฒนาเด็กเล็กเทศบาลตำบลบ้านเหลื่อม ที่มีอายุระหว่าง ๓ - ๕ ปี	๖๐,๐๐๐	๗๐,๐๐๐	๘๐,๐๐๐	๙๐,๐๐๐	๑๐๐,๐๐๐	เด็กที่มีอายุ ๓ ปีขึ้นไป ในศูนย์พัฒนาเด็กเล็กได้รับร้อยละ ๙๕ ได้รับการสนับสนุนค่าใช้จ่ายในการจัดการศึกษาฯ	เด็กในศูนย์พัฒนาเด็กเล็กได้รับการสนับสนุนค่าใช้จ่ายในการจัดการศึกษาฯ	กองการศึกษา

ที่	โครงการ	วัตถุประสงค์	เป้าหมาย (ผลผลิตของ โครงการ)	งบประมาณ					ตัวชี้วัด (KPI)	ผลที่คาดว่าจะ ได้รับ	หน่วยงาน รับผิดชอบ หลัก
				๒๕๖๖ (บาท)	๒๕๖๗ (บาท)	๒๕๖๘ (บาท)	๒๕๖๙ (บาท)	๒๕๗๐ (บาท)			
๒๑	โครงการแข่งขัน กีฬาศูนย์พัฒนา เด็กเล็ก	เพื่อให้เด็กได้รับ พัฒนาการทางด้าน ร่างกาย อารมณ์ สังคมและสติปัญญา	จัดการแข่งขันกีฬา ให้เด็กในศูนย์พัฒนา เด็กเล็กตำบลบ้าน เหลื่อม	๓๐,๐๐๐	๓๐,๐๐๐	๓๐,๐๐๐	๓๐,๐๐๐	๓๐,๐๐๐	เด็กร้อยละ ๙๐ มีอารมณ์และ สติปัญญาดี	เด็กมีการ พัฒนาด้าน ร่างกาย อารมณ์ สังคม สติปัญญา	กอง การศึกษา
๒๒	โครงการจัดงานวัน เด็กแห่งชาติ	เพื่อส่งเสริม สนับสนุน จัดกิจกรรมวันเด็ก แห่งชาติให้เด็กมีการ พัฒนาด้านร่างกาย มี อารมณ์ สังคม สติปัญญา	จัดกิจกรรมการจัด งานในวันเด็ก แห่งชาติให้เด็กใน เขตตำบลบ้าน เหลื่อมได้ร่วม กิจกรรมแสดงออก	๖๐,๐๐๐	๖๐,๐๐๐	๗๐,๐๐๐	๗๐,๐๐๐	๘๐,๐๐๐	เด็กร้อยละ ๙๐ มีอารมณ์ และสติปัญญา ดี	เด็กมีการ พัฒนาด้าน ร่างกาย อารมณ์ สังคม สติปัญญา	กอง การศึกษา
๒๓	อุดหนุนโครงการ สนับสนุนค่าใช้จ่าย การบริหาร สถานศึกษา (อาหาร กลางวัน) โรงเรียน ชุมชนบ้านเหลื่อม	เพื่ออุดหนุนอาหาร กลางวันโรงเรียน ชุมชนบ้านเหลื่อม สังกัดสำนักงานเขต พื้นที่การศึกษา (สพฐ.) และเพื่อให้เด็ก นักเรียนได้รับอาหาร กลางวันครบทุกหมู่	อุดหนุนอาหาร กลางวันให้แก่ โรงเรียนชุมชนบ้าน เหลื่อม	๑,๓๐๐,๐๐๐	๑,๓๕๐,๐๐๐	๑,๓๕๐,๐๐๐	๑,๔๐๐,๐๐๐	๑,๔๐๐,๐๐๐	เด็กนักเรียน ร้อยละ ๑๐๐ ได้รับอาหาร กลางวันครบ ทุกหมู่	เด็กนักเรียน ได้รับการ พัฒนา คุณภาพชีวิต อย่างทั่วถึง และต่อเนื่อง	กอง การศึกษา

ที่	โครงการ	วัตถุประสงค์	เป้าหมาย (ผลผลิตของโครงการ)	งบประมาณ					ตัวชี้วัด (KPI)	ผลที่คาดว่าจะได้รับ	หน่วยงาน รับผิดชอบหลัก
				๒๕๖๖ (บาท)	๒๕๖๗ (บาท)	๒๕๖๘ (บาท)	๒๕๖๙ (บาท)	๒๕๗๐ (บาท)			
๒๔	ค่าอาหารเสริม (นม)	เพื่อจ่ายเป็นค่าจัดซื้ออาหารเสริม(นม) พร้อมดื่มให้กับศูนย์พัฒนาเด็กเล็กตำบลบ้านเหลื่อมและโรงเรียนชุมชนบ้านเหลื่อม	๑. ศูนย์พัฒนาเด็กเล็กเทศบาลตำบลบ้านเหลื่อม ๒.โรงเรียนชุมชนบ้านเหลื่อม	๙๕๐,๐๐๐	๙๕๐,๐๐๐	๙๕๐,๐๐๐	๙๕๐,๐๐๐	๙๕๐,๐๐๐	เด็กนักเรียนได้รับอาหารเสริมนม ๑๐๐ %	เทศบาลมีศักยภาพและการปฏิบัติงานมีประสิทธิภาพมากขึ้น	กองการศึกษา
๒๕	โครงการสนับสนุนค่าใช้จ่ายการบริหารสถานศึกษา (อาหารกลางวัน) ศูนย์พัฒนาเด็กเล็ก	เพื่อจ่ายเป็นค่าใช้จ่ายค่าอาหารกลางวันให้กับเด็กของศูนย์พัฒนาเด็กเล็กตำบลบ้านเหลื่อมเพื่อให้เติบโตตามวัย	จัดซื้อค่าอาหารกลางวันให้แก่เด็กเล็กในศูนย์พัฒนาเด็กเล็กตำบลบ้านเหลื่อม	๕๐๐,๐๐๐	๕๐๐,๐๐๐	๕๐๐,๐๐๐	๕๕๐,๐๐๐	๖๐๐,๐๐๐	เด็กนักเรียนร้อยละ ๑๐๐ ได้รับอาหารกลางวันครบ	เด็กนักเรียนของศูนย์พัฒนาเด็กเล็กฯ มีสุขภาพแข็งแรงเติบโตสมวัย	กองการศึกษา
๒๖	โครงการอบรมให้ความรู้ผู้ปกครองศูนย์พัฒนาเด็กเล็ก	เพื่อเสริมสร้างความรู้ความเข้าใจในการปฏิบัติงานของศูนย์พัฒนาเด็กเล็กและการดูแลเด็กปฐมวัย และให้ตระหนักถึงความสำคัญของการเข้าสู่ประชาคมอาเซียน	จัดโครงการอบรมให้ความรู้แก่ผู้ปกครองศูนย์พัฒนาเด็กเล็กเทศบาลตำบลบ้านเหลื่อม	๑๐,๐๐๐	๑๐,๐๐๐	๑๐,๐๐๐	๑๐,๐๐๐	๑๐,๐๐๐	ผู้ปกครองร้อยละ ๙๐ มีความรู้ความเข้าใจเพิ่มขึ้น	ผู้ปกครองมีความเข้าใจในการปฏิบัติงานของผู้ดูแลเด็กเล็ก	กองการศึกษา



ที่	โครงการ	วัตถุประสงค์	เป้าหมาย (ผลผลิตของ โครงการ)	งบประมาณ					ตัวชี้วัด (KPI)	ผลที่คาดว่าจะได้รับ	หน่วยงาน รับผิดชอบ หลัก
				๒๕๖๖ (บาท)	๒๕๖๗ (บาท)	๒๕๖๘ (บาท)	๒๕๖๙ (บาท)	๒๕๗๐ (บาท)			
๒๗	โครงการศึกษาดูงาน การจัดงานมหกรรม การศึกษาท้องถิ่น	- เพื่อศึกษาดูงาน การจัดงานมหกรรม การศึกษาท้องถิ่น ให้กับครูศูนย์พัฒนา เด็กเล็ก	จัดศึกษาดูงานให้ครู ศูนย์พัฒนาเด็กเล็ก เทศบาลตำบลบ้าน เหลื่อม	๓๐,๐๐๐	๓๐,๐๐๐	๓๐,๐๐๐	๓๐,๐๐๐	๓๐,๐๐๐	ผู้เข้าร่วม โครงการมี ความพึงพอใจ ร้อยละ ๘๐	- ครูได้ร่วม ศึกษาดูงานการ จัดงานมหกรรม การศึกษา ท้องถิ่น	กอง การศึกษา
๒๘	โครงการปฐมนิเทศ ผู้ปกครองศูนย์พัฒนา เด็กเล็กเทศบาลตำบล บ้านเหลื่อม	- เพื่อให้ผู้ปกครอง และนักเรียนได้รับ ทราบนโยบาย แนวทางปฏิบัติ กฎระเบียบของ ศพด.ทต.บ้าน เหลื่อม	จัดกิจกรรม ปฐมนิเทศให้ ผู้ปกครองศูนย์ พัฒนาเด็กเล็ก เทศบาลตำบลบ้าน เหลื่อม	๑๐,๐๐๐	๑๐,๐๐๐	๑๐,๐๐๐	๑๐,๐๐๐	๑๐,๐๐๐	จำนวน ผู้ปกครองที่ เข้าร่วม โครงการร้อย ละ ๘๐	- ผู้ปกครองและ นักเรียนได้รับ ทราบนโยบาย แนวทางปฏิบัติ กฎระเบียบ	กอง การศึกษา
๒๙	โครงการอบรมให้ ความรู้คณะกรรมการ ศูนย์พัฒนาเด็กเล็ก เทศบาลตำบลบ้าน เหลื่อม	- เพื่อส่งเสริมการมี ส่วนร่วมในการ ดำเนินงานของ ศพด.	อบรมให้ความรู้แก่ คณะกรรมการ ศพด.เทศบาลตำบล บ้านเหลื่อม	๕,๐๐๐	๕,๐๐๐	๕,๐๐๐	๕,๐๐๐	๕,๐๐๐	ผู้เข้าร่วม โครงการไม่ น้อยกว่าร้อย ละ ๘๐	- ศูนย์พัฒนา เด็กเล็กมี มาตรฐานการ ดำเนินงาน ที่ ชัดเจน	กอง การศึกษา

ที่	โครงการ	วัตถุประสงค์	เป้าหมาย (ผลผลิตของ โครงการ)	งบประมาณ					ตัวชี้วัด (KPI)	ผลที่คาดว่าจะ ได้รับ	หน่วยงาน รับผิดชอบ หลัก
				๒๕๖๖ (บาท)	๒๕๖๗ (บาท)	๒๕๖๘ (บาท)	๒๕๖๙ (บาท)	๒๕๗๐ (บาท)			
๓๐	โครงการศึกษาดูงานบุคลากร ศพด. บุคลากรทางการศึกษา และ คณะกรรมการสถานศึกษา	- เพื่อศึกษาดูงานการบริหารจัดการงานของศูนย์พัฒนาเด็กเล็ก	บุคลากร ศพด. บุคลากรทางการศึกษาและ คณะกรรมการสถานศึกษา	๕๐,๐๐๐	๕๐,๐๐๐	๕๐,๐๐๐	๕๐,๐๐๐	๕๐,๐๐๐	ผู้เข้าร่วมโครงการมีความพึงพอใจร้อยละ ๘๐	- บุคลากร ศพด. บุคลากรทางการศึกษาและ คณะกรรมการสถานศึกษาได้ร่วมศึกษาดูงาน	กองการศึกษา
			รวมแผนงานการศึกษา	๓,๑๕๕,๐๐๐	๓,๒๑๕,๐๐๐	๓,๒๓๕,๐๐	๓,๓๙๕,๐๐๐	๓,๔๖๕,๐๐๐			
			รวมยุทธศาสตร์ที่ ๒	๔,๐๑๕,๐๐๐	๔,๐๗๕,๐๐๐	๔,๐๙๕,๐๐๐	๔,๒๕๕,๐๐๐	๔,๓๒๕,๐๐๐			

- ก. ยุทธศาสตร์จังหวัดที่ ๕ ยกระดับด้านความมั่นคงปลอดภัยในชีวิตและทรัพย์สินของประชาชน
- ข. ยุทธศาสตร์การพัฒนาขององค์กรปกครองส่วนท้องถิ่นในเขตจังหวัด ยุทธศาสตร์ที่ ๔ การพัฒนาเมือง
- ๓. ยุทธศาสตร์ อปท. ด้านความมั่นคงและความปลอดภัยในชีวิตและทรัพย์สิน
  - ๓.๑ แผนงานการรักษาความสงบภายใน

ที่	โครงการ	วัตถุประสงค์	เป้าหมาย (ผลผลิตของ โครงการ)	งบประมาณ					ตัวชี้วัด (KPI)	ผลที่คาดว่าจะได้รับ	หน่วยงาน รับผิดชอบหลัก
				๒๕๖๖ (บาท)	๒๕๖๗ (บาท)	๒๕๖๘ (บาท)	๒๕๖๙ (บาท)	๒๕๗๐ (บาท)			
๑	โครงการป้องกันและลดอุบัติเหตุทางถนนในช่วงเทศกาล	เพื่อเตรียมความพร้อมในการอำนวยความสะดวกให้กับผู้ใช้รถใช้ถนนในช่วงเทศกาลต่างๆ (ปีใหม่และสงกรานต์)	ตั้งจุดบริการประชาชนภายในเขตเทศบาล ในช่วงเทศกาลต่างๆ	๒๐,๐๐๐	๒๐,๐๐๐	๒๐,๐๐๐	๒๐,๐๐๐	๒๐,๐๐๐	ประชาชนที่สัญจรไปมาได้รับความสะดวกมากกว่าละ ๗๐	มีการเตรียมความพร้อมในการอำนวยความสะดวกให้กับผู้ใช้รถใช้ถนนในช่วงเทศกาล	สำนักปลัดเทศบาล
๒	โครงการให้ความรู้และประชาสัมพันธ์เกี่ยวกับการป้องกันสาธารณภัย	เพื่อให้ความรู้และประชาสัมพันธ์เกี่ยวกับการป้องกันสาธารณภัย (ภัยธรรมชาติ) ให้กับประชาชนในเขตเทศบาล	อบรมให้ความรู้เกี่ยวกับการป้องกันสาธารณภัย และภัยธรรมชาติให้กับประชาชนในเขตเทศบาล	๑๐,๐๐๐	๑๐,๐๐๐	๑๐,๐๐๐	๑๐,๐๐๐	๑๐,๐๐๐	ผู้เข้าอบรมร้อยละ ๙๐ มีความรู้ความเข้าใจมากยิ่งขึ้น	ประชาชนมีความรู้เกี่ยวกับสาธารณภัยและแนวทางการช่วยเหลือยิ่งขึ้น	สำนักปลัดเทศบาล

ที่	โครงการ	วัตถุประสงค์	เป้าหมาย (ผลผลิตของโครงการ)	งบประมาณ					ตัวชี้วัด (KPI)	ผลที่คาดว่าจะได้รับ	หน่วยงาน รับผิดชอบ หลัก
				๒๕๖๖ (บาท)	๒๕๖๗ (บาท)	๒๕๖๘ (บาท)	๒๕๖๙ (บาท)	๒๕๗๐ (บาท)			
๓	โครงการฝึกอบรม อาสาสมัครป้องกัน ฝ่ายพลเรือน (อปพร.)	เพื่อพัฒนาศักยภาพของ อปพร.ให้มีประสิทธิภาพ มีความรู้และทักษะใน การป้องกันและบรรเทา สาธารณภัยต่างๆ สามารถให้ความ ช่วยเหลือผู้ประสบภัยได้	เพื่อฝึกอบรม อาสาสมัครป้องกันภัย ฝ่ายพลเรือน และ ทบทวน อปพร. เทศบาลตำบลบ้าน เหลื่อม จำนวนไม่น้อย กว่า ๔๐ คน	๒๐๐,๐๐๐	๒๐๐,๐๐๐	๒๐๐,๐๐๐	๒๐๐,๐๐๐	๒๐๐,๐๐๐	อปพร.ร้อยละ ๙๐ ได้รับการ ฝึกอบรมอย่าง น้อยปีละ ๑ ครั้ง	อปพร. ผู้เข้า ฝึกอบรมมี ความรู้และ ทักษะในการ ป้องกันและ บรรเทาสาธารณ ภัยต่างๆ	สำนัก ปลัดเทศบาล
๔	โครงการวัน อาสาสมัครป้องกัน ภัยฝ่ายพลเรือน (อปพร.)	เพื่อจัดกิจกรรมให้ อปพร. ได้ทำกิจกรรม ร่วมกันและเล็งเห็น ความสำคัญในวัน อปพร.	จัดกิจกรรมสวนสนาม ให้แก่ อปพร.และ บำเพ็ญประโยชน์ในวัน อปพร.	๓๐,๐๐๐	๓๐,๐๐๐	๓๐,๐๐๐	๓๐,๐๐๐	๓๐,๐๐๐	ผู้เข้าร่วม กิจกรรมไม่ น้อยกว่าร้อยละ ๘๐	อปพร. ได้ทำ กิจกรรมร่วมกัน และเล็งเห็น ความสำคัญใน วัน อปพร.	สำนัก ปลัดเทศบาล
๕	โครงการฝึกซ้อม แผนป้องกันและ บรรเทาสาธารณภัย	เพื่อเตรียมความพร้อม ในการป้องกันและ บรรเทาสาธารณภัยกับทุก หน่วยงานที่เกี่ยวข้อง	ฝึกอบรมซ้อมแผนให้กับ อปพร.และ เจ้าหน้าที่ บุคลากรของเทศบาล และหน่วยงานที่ เกี่ยวข้อง	๓๐,๐๐๐	๓๐,๐๐๐	๓๐,๐๐๐	๓๐,๐๐๐	๓๐,๐๐๐	ผู้เข้ารับการ อบรมผ่านการ ฝึกอบรม ร้อย ละ ๘๐	มีความพร้อมใน การช่วยเหลือ ประชาชน	สำนัก ปลัดเทศบาล

ที่	โครงการ	วัตถุประสงค์	เป้าหมาย (ผลผลิตของ โครงการ)	งบประมาณ					ตัวชี้วัด (KPI)	ผลที่คาดว่าจะได้รับ	หน่วยงาน รับผิดชอบ หลัก
				๒๕๖๖ (บาท)	๒๕๖๗ (บาท)	๒๕๖๘ (บาท)	๒๕๖๙ (บาท)	๒๕๗๐ (บาท)			
๖	โครงการช่วยเหลือ ประชาชนตาม อำนาจหน้าที่	เพื่อช่วยเหลือ ประชาชน ผู้ประสบภัยได้ ทันทั่วถึงและมี ประสิทธิภาพ	ช่วยเหลือผู้ประสบภัย ต่างๆในเขตเทศบาล	๒๐๐,๐๐๐	๒๐๐,๐๐๐	๒๐๐,๐๐๐	๒๐๐,๐๐๐	๒๐๐,๐๐๐	ผู้เข้ารับการอบรม ไม่น้อยกว่าร้อยละ ๘๐	ผู้ประสบภัยได้รับ ความช่วยเหลือได้ อย่างทันทั่วถึงที่ และมี ประสิทธิภาพ	สำนัก ปลัดเทศบาล
๗	โครงการอบรม ป้องกันบรรเทา สาธารณภัยและ อัคคีภัย	เพื่อให้ประชาชนมี ความรู้ในการป้องกัน และบรรเทาสาธารณ ภัยและอัคคีภัย สามารถระงับเหตุได้ ในเบื้องต้น	เพื่อจัดฝึกอบรมซ้อม แผนประชาสัมพันธ์ให้ ความรู้ในการป้องกัน และบรรเทาสาธารณภัย และอัคคีภัย ให้กับ ประชาชนในเขต เทศบาลรวมทั้ง บุคลากร	๓๐,๐๐๐	๓๐,๐๐๐	๓๐,๐๐๐	๓๐,๐๐๐	๓๐,๐๐๐	ผู้เข้ารับการอบรม ไม่น้อยกว่าร้อยละ ๘๐	ผู้เข้าอบรมมี ความรู้ในการ ป้องกันและบรรเทา สาธารณภัยและ อัคคีภัย สามารถ ระงับเหตุได้ใน เบื้องต้น	สำนัก ปลัดเทศบาล

ที่	โครงการ	วัตถุประสงค์	เป้าหมาย (ผลผลิตของ โครงการ)	งบประมาณ					ตัวชี้วัด (KPI)	ผลที่คาดว่าจะได้รับ	หน่วยงาน รับผิดชอบ หลัก
				๒๕๖๖ (บาท)	๒๕๖๗ (บาท)	๒๕๖๘ (บาท)	๒๕๖๙ (บาท)	๒๕๗๐ (บาท)			
๘	โครงการอบรมชุดปฏิบัติการจิตอาสาภัยพิบัติประจำองค์กรปกครองส่วนท้องถิ่น	เพื่อเสริมสร้างศักยภาพและความเข้มแข็งให้เทศบาลมีบุคลากรที่สามารถช่วยเหลือเจ้าพนักงานในการบรรเทาสาธารณภัยได้อย่างมีประสิทธิภาพ - เพื่อส่งเสริมความรู้ด้านการจัดการสาธารณภัยเบื้องต้น	ฝึกอบรม/ทบทวนให้ความรู้จิตอาสาภัยพิบัติของเทศบาลจำนวนรุ่นละ ๕๐ คน	๒๐๐,๐๐๐	๒๐๐,๐๐๐	๒๐๐,๐๐๐	๒๐๐,๐๐๐	๒๐๐,๐๐๐	ผู้เข้ารับการอบรม/ทบทวนจิตอาสาภัยพิบัติจำนวนไม่น้อยกว่าร้อยละ ๘๐	ผู้เข้ารับการอบรมสามารถปฏิบัติหน้าที่ได้อย่างรวดเร็วเป็นระบบและมีความรู้ด้านการจัดการสาธารณภัยเบื้องต้นได้	สำนักปลัดเทศบาล
	แผนงานการรักษาความสงบภายใน			๗๒๐,๐๐๐	๗๒๐,๐๐๐	๗๒๐,๐๐๐	๗๒๐,๐๐๐	๗๒๐,๐๐๐			

- ก. ยุทธศาสตร์จังหวัดที่ ๕ ยกระดับด้านความมั่นคงปลอดภัยในชีวิตและทรัพย์สินของประชาชน
- ข. ยุทธศาสตร์การพัฒนาขององค์กรปกครองส่วนท้องถิ่นในเขตจังหวัด ยุทธศาสตร์ที่ ๔ การพัฒนาเมือง
- ๓. ยุทธศาสตร์ อปท. ด้านความมั่นคงและความปลอดภัยในชีวิตและทรัพย์สิน
  - ๓.๒ แผนงานสร้างความเข้มแข็งของชุมชน

ที่	โครงการ	วัตถุประสงค์	เป้าหมาย (ผลผลิตของโครงการ)	งบประมาณ					ตัวชี้วัด (KPI)	ผลที่คาดว่าจะได้รับ	หน่วยงาน รับผิดชอบหลัก
				๒๕๖๖ (บาท)	๒๕๖๗ (บาท)	๒๕๖๘ (บาท)	๒๕๖๙ (บาท)	๒๕๗๐ (บาท)			
๙	โครงการรวมพลังต้านยาเสพติด	เพื่อให้เด็กเยาวชนและประชาชนในเขตเทศบาลมีความรู้ความเข้าใจเกี่ยวกับโทษของยาเสพติด และห่างไกลจากยาเสพติดได้	ฝึกอบรมให้ความรู้/จัดกิจกรรมรณรงค์ให้ความรู้ยาเสพติดแก่เด็กเยาวชนและประชาชนจำนวนไม่น้อยกว่า ๖๐ คน	๒๐,๐๐๐	๒๐,๐๐๐	๒๐,๐๐๐	๒๐,๐๐๐	๒๐,๐๐๐	ผู้เข้าร่วมอบรม/กิจกรรมไม่น้อยกว่าร้อยละ ๘๐	เด็กเยาวชนและประชาชนในเขตเทศบาลมีความรู้ความเข้าใจเกี่ยวกับโทษของยาเสพติด	สำนักปลัดเทศบาล
๑๐	โครงการรณรงค์ประชาสัมพันธ์ต้านยาเสพติด	เพื่อจัดกิจกรรมรณรงค์และประชาสัมพันธ์ต่อต้านยาเสพติดให้ประชาชนทราบถึงภัยยาเสพติด	ประชาชนในเขตเทศบาลตำบลบ้านเหลื่อมร่วมรณรงค์และประชาสัมพันธ์ต่อต้านยาเสพติด	๑๐,๐๐๐	๑๐,๐๐๐	๑๐,๐๐๐	๑๐,๐๐๐	๑๐,๐๐๐	ประชาชนเข้าร่วมไม่น้อยกว่าร้อยละ ๘๐	สามารถจัดกิจกรรมรณรงค์และประชาสัมพันธ์ต่อต้านยาเสพติดให้ประชาชนทราบถึงภัยยาเสพติด	สำนักปลัดเทศบาล
แผนงานสร้างความเข้มแข็งของชุมชน				๓๐,๐๐๐	๓๐,๐๐๐	๓๐,๐๐๐	๓๐,๐๐๐	๓๐,๐๐๐			
รวมยุทธศาสตร์ที่ ๓				๗๕๐,๐๐๐	๗๕๐,๐๐๐	๗๕๐,๐๐๐	๗๕๐,๐๐๐	๗๕๐,๐๐๐			

ก. ยุทธศาสตร์จังหวัดที่ ๔ ยกระดับบริหารจัดการทรัพยากรธรรมชาติและสิ่งแวดล้อมให้เกิดสมดุลและยั่งยืน

ข. ยุทธศาสตร์การพัฒนาขององค์กรปกครองส่วนท้องถิ่นในเขตจังหวัด ยุทธศาสตร์ที่ ๔ การพัฒนาเมือง

๔. ยุทธศาสตร์ อปท. ด้านการบริหารจัดการทรัพยากรธรรมชาติและสิ่งแวดล้อม

๔.๑ แผนงานการเกษตร

ที่	โครงการ	วัตถุประสงค์	เป้าหมาย (ผลผลิตของ โครงการ)	งบประมาณ					ตัวชี้วัด (KPI)	ผลที่คาดว่าจะ ได้รับ	หน่วยงาน รับผิดชอบ หลัก
				๒๕๖๖ (บาท)	๒๕๖๗ (บาท)	๒๕๖๘ (บาท)	๒๕๖๙ (บาท)	๒๕๗๐ (บาท)			
๑	โครงการอนุรักษ์ พันธุกรรมพืชอัน เนื่องมาจาก พระราชดำริ สมเด็จพระ เทพ รัตนราชสุดาฯสยาม บรมราชกุมารี (อพ.สธ.)	เพื่อเป็นค่าใช้จ่ายใน การดำเนินกิจกรรม โครงการอนุรักษ์ พันธุกรรมพืชอัน เนื่องมาจาก พระราชดำริฯ (อพ.สธ.)	เพื่อจัดเก็บข้อมูลด้าน ทรัพยากรท้องถิ่นใน เขตเทศบาลทั้ง ๖ ชุมชน	๕๐,๐๐๐	๕๐,๐๐๐	๘๐,๐๐๐	๑๐๐,๐๐๐	๑๕๐,๐๐๐	สามารถ ดำเนินการตาม โครงการอัน เนื่องมาจาก พระราชดำริฯ	สามารถจัดเก็บ ข้อมูลทรัพยากร ท้องถิ่นในเขต เทศบาลเพื่อ นำมาจัดทำ โครงการได้	สำนัก ปลัดเทศบาล
๒	โครงการปลูกป่าเฉลิม พระเกียรติ	เพื่อให้ประชาชน และเจ้าหน้าที่ เทศบาลร่วมปลูก ต้นไม้เพิ่มพื้นที่สีเขียวและปลูกต้นไม้ ในวันสำคัญต่างๆ	ให้ประชาชน/ เจ้าหน้าที่เทศบาล ร่วมปลูกต้นไม้เพื่อ พื้นที่สีเขียวในวัน สำคัญๆ อย่างน้อย ครัวเรือนละ ๑ ต้น	๓๐,๐๐๐	๓๐,๐๐๐	๓๐,๐๐๐	๓๐,๐๐๐	๓๐,๐๐๐	ประชาชน ร่วมกันปลูก ต้นไม้อย่างน้อย ครัวเรือนละ ๑ ต้น	ประชาชนในเขต เทศบาลร่วม ปลูกต้นไม้เพิ่ม พื้นที่สีเขียวและ ปลูกต้นไม้ในวัน สำคัญต่างๆ	กอง สาธารณสุขฯ



ที่	โครงการ	วัตถุประสงค์	เป้าหมาย (ผลผลิตของ โครงการ)	งบประมาณ					ตัวชี้วัด (KPI)	ผลที่คาดว่าจะได้รับ	หน่วยงาน รับผิดชอบ หลัก
				๒๕๖๖ (บาท)	๒๕๖๗ (บาท)	๒๕๖๘ (บาท)	๒๕๖๙ (บาท)	๒๕๗๐ (บาท)			
๓	โครงการกำจัดวัชพืช และผักตบชวาใน แหล่งน้ำ	<ul style="list-style-type: none"> <li>- เพื่อแก้ไขปัญหาเกิด ขวางทางน้ำ</li> <li>- เพื่อให้แหล่งน้ำ สะอาดไม่เน่าเหม็น</li> <li>- เพื่อให้ประชาชนมี ส่วนร่วมในการจัดการ สิ่งแวดล้อม</li> <li>- เพื่อให้สามารถนำมา แปรรูปบำรุงดินได้</li> </ul>	<ul style="list-style-type: none"> <li>- กำจัดวัชพืชและ ผักตบชวาที่ขวางทาง น้ำให้สะอาดไม่เน่า เหม็น</li> <li>- อบรมให้ความรู้ใน การนำผักตบชวามา แปรรูปเป็นสารบำรุง ดินให้เกษตรกรได้</li> </ul>	๕๐,๐๐๐	๕๐,๐๐๐	๕๐,๐๐๐	๕๐,๐๐๐	๕๐,๐๐๐	ประชาชนมี ความพึงพอใจไม่ น้อยกว่าร้อยละ ๘๐	<ul style="list-style-type: none"> <li>- แก้ไขปัญหาเกิด ขวางทางน้ำ</li> <li>- แหล่งน้ำ สะอาดไม่เน่า เหม็น</li> <li>- ประชาชนมี ส่วนร่วมในการ จัดการ สิ่งแวดล้อม</li> <li>- สามารถนำมา แปรรูปบำรุงดิน ได้</li> </ul>	สำนัก ปลัดเทศบาล
<b>แผนงานการเกษตร</b>				<b>๑๓๐,๐๐๐</b>	<b>๑๓๐,๐๐๐</b>	<b>๑๖๐,๐๐๐</b>	<b>๑๘๐,๐๐๐</b>	<b>๒๓๐,๐๐๐</b>			

ก. ยุทธศาสตร์จังหวัดที่ ๔ ยกระดับบริหารจัดการทรัพยากรธรรมชาติและสิ่งแวดล้อมให้เกิดสมดุลและยั่งยืน

ข. ยุทธศาสตร์การพัฒนาขององค์กรปกครองส่วนท้องถิ่นในเขตจังหวัด ยุทธศาสตร์ที่ ๔ การพัฒนาเมือง

๔. ยุทธศาสตร์ อปท. ด้านการบริหารจัดการทรัพยากรธรรมชาติและสิ่งแวดล้อม

๔.๒ แผนงานเคหะและชุมชน

ที่	โครงการ	วัตถุประสงค์	เป้าหมาย (ผลผลิตของโครงการ)	งบประมาณ					ตัวชี้วัด (KPI)	ผลที่คาดว่าจะได้รับ	หน่วยงาน รับผิดชอบ หลัก
				๒๕๖๖ (บาท)	๒๕๖๗ (บาท)	๒๕๖๘ (บาท)	๒๕๖๙ (บาท)	๒๕๗๐ (บาท)			
๔	โครงการรณรงค์การจัดการขยะด้วยหลัก ๓ R รักษาสิ่งแวดล้อม	เพื่อให้ประชาชนและผู้นำชุมชน มีความรู้ความเข้าใจการจัดการขยะในชุมชนด้วยหลักการ ๓ R	อบรมให้ความรู้การจัดการขยะให้กับประชาชน และผู้นำชุมชน ในเขตเทศบาล	๕๐,๐๐๐	๕๐,๐๐๐	๕๐,๐๐๐	๕๐,๐๐๐	๕๐,๐๐๐	ผู้เข้ารับการอบรมอบรมมีความเข้าใจการจัดการขยะมากยิ่งขึ้น	ประชาชนและผู้นำชุมชนมีความรู้ความเข้าใจเรื่องการบริหารจัดการขยะ	กองสาธารณสุข
๕	โครงการอบรมอาสาสมัครท้องถิ่นรักษ์โลก (อถล.)	เพื่อให้ความรู้ส่งเสริมและป้องกันรักษาสิ่งแวดล้อมในท้องถิ่น เรื่องการจัดการสิ่งปฏิกูลมูลฝอยแก่อาสาสมัครท้องถิ่นรักษ์โลกของ ทต. บ้านเหลื่อม	เพื่ออบรมให้ความรู้เรื่องการจัดการสิ่งปฏิกูลและมูลฝอยให้แก่อาสาสมัครท้องถิ่นรักษ์โลกระดับตำบล	๓๐,๐๐๐	๓๐,๐๐๐	๓๐,๐๐๐	๓๐,๐๐๐	๓๐,๐๐๐	มีผู้เข้ารับการฝึกอบรมไม่น้อยกว่าร้อยละ ๘๐	มีอาสาสมัครท้องถิ่นรักษ์โลกและมีความรู้เรื่องการบริหารจัดการสิ่งปฏิกูลมูลฝอยมากขึ้น	กองสาธารณสุข
			แผนงานเคหะและชุมชน	๘๐,๐๐๐	๘๐,๐๐๐	๘๐,๐๐๐	๘๐,๐๐๐	๘๐,๐๐๐			
			รวมยุทธศาสตร์ที่ ๔	๒๑๐,๐๐๐	๒๑๐,๐๐๐	๒๔๐,๐๐๐	๒๖๐,๐๐๐	๓๑๐,๐๐๐			

ก. ยุทธศาสตร์จังหวัดที่ ๒ ส่งเสริมพัฒนาโครงสร้างพื้นฐาน เพื่อยกระดับเศรษฐกิจ การท่องเที่ยว การค้า การลงทุน อุตสาหกรรม เศรษฐกิจ BCG และเขตเศรษฐกิจพิเศษ

ข. ยุทธศาสตร์การพัฒนาขององค์กรปกครองส่วนท้องถิ่นในเขตจังหวัด ยุทธศาสตร์ที่ ๔ การพัฒนาเมือง

๕. ยุทธศาสตร์ อปท. ด้านศิลปวัฒนธรรม จารีตประเพณี กีฬาและการท่องเที่ยว

๕.๑ แผนงานการศาสนาวัฒนธรรมและนันทนาการ

ที่	โครงการ	วัตถุประสงค์	เป้าหมาย (ผลผลิตของโครงการ)	งบประมาณ					ตัวชี้วัด (KPI)	ผลที่คาดว่าจะได้รับ	หน่วยงาน รับผิดชอบหลัก
				๒๕๖๖ (บาท)	๒๕๖๗ (บาท)	๒๕๖๘ (บาท)	๒๕๖๙ (บาท)	๒๕๗๐ (บาท)			
๑	โครงการจัด นิทรรศการงาน บวงสรวงอนุสาวรีย์ ท้าวสุรนารี (ย่าโม)	เพื่อจัดนิทรรศการในงาน บวงสรวงอนุสาวรีย์ท้าว สุรนารี (ย่าโม) ได้เห็น ความสำคัญของย่าโม ได้ร่วมบวงสรวงดวง วิญญาณย่าโม	จัดกิจกรรม เช่นจัด นิทรรศการ ,เดินขบวน เพื่อร่วมรำลึกในงาน บวงสรวงดวงวิญญาณ ย่าโม	๒๐,๐๐๐	๒๕,๐๐๐	๒๕,๐๐๐	๓๐,๐๐๐	๓๐,๐๐๐	ประชาชนร้อยละ ๙๐ เข้า ร่วมกิจกรรม	ประชาชนทั่วไป และในเขต เทศบาลได้ร่วม บวงสรวงดวง วิญญาณย่าโม	กอง การศึกษา
๒	โครงการจัดงาน ประเพณีวันลอย กระทง	เพื่ออนุรักษ์ประเพณีไทย วันลอยกระทงให้ ลูกหลานได้ขอขมาเจ้า แม่คงคา อนุรักษ์ วัฒนธรรมให้คงอยู่สืบไป	ส่งเสริมกิจกรรม ประเพณีลอยกระทงให้ ประชาชนมีส่วนร่วมไม่ น้อยกว่า ๑๐๐ คน	๑๐๐,๐๐๐	๑๐๐,๐๐๐	๑๒๐,๐๐๐	๑๕๐,๐๐๐	๑๕๐,๐๐๐	มีผู้เข้าร่วม กิจกรรม ประเพณีวัน ลอยกระทงไม่ น้อยกว่าร้อยละ ๘๐	ประชาชนได้ ร่วมกิจกรรม อนุรักษ์ประเพณี ลอยกระทงคง คงอยู่สืบไป	กอง การศึกษา

ที่	โครงการ	วัตถุประสงค์	เป้าหมาย (ผลผลิตของโครงการ)	งบประมาณ					ตัวชี้วัด (KPI)	ผลที่คาดว่าจะได้รับ	หน่วยงาน รับผิดชอบหลัก
				๒๕๖๖ (บาท)	๒๕๖๗ (บาท)	๒๕๖๘ (บาท)	๒๕๖๙ (บาท)	๒๕๗๐ (บาท)			
๓	โครงการจัดงาน ประเพณีวัน สงกรานต์	เพื่ออนุรักษ์ประเพณี ไทยวันสงกรานต์ และ เพื่อเสริมสร้างความ สามัคคีของประชาชน ในท้องถิ่น	จัดกิจกรรมประเพณีวัน สงกรานต์ให้กับผู้สูงอายุ และประชาชนในเขต เทศบาล	๖๐,๐๐๐	๗๐,๐๐๐	๘๐,๐๐๐	๘๐,๐๐๐	๘๐,๐๐๐	ประชาชนร้อยละ ๘๐ ได้มีส่วนร่วม ในการอนุรักษ์ ประเพณี	ประชาชนได้ร่วม อนุรักษ์ประเพณี และมีความ สามัคคีในชุมชน	กอง การศึกษา
๔	โครงการจัดงาน ประเพณีวัน เข้าพรรษา	เพื่อส่งเสริมและทำนุ บำรุงกิจกรรมทาง พระพุทธศาสนาและ อนุรักษ์วัฒนธรรมอัน ดีงามของท้องถิ่น	เพื่อจัดกิจกรรมส่งเสริม ประเพณีวันเข้าพรรษา และร่วมถวายเทียน พรรษาให้วัดในเขต เทศบาล	๖๐,๐๐๐	๖๐,๐๐๐	๖๐,๐๐๐	๑๐๐,๐๐๐	๑๐๐,๐๐๐	ประชาชนและ เจ้าหน้าที่ได้มีส่วน ร่วมในการอนุรักษ์ ประเพณี	สามารถ ทำนุ บำรุงกิจกรรมทาง พระพุทธศาสนา และอนุรักษ์ วัฒนธรรมอันดี งามของท้องถิ่น	กอง การศึกษา
๕	โครงการอนุรักษ์ ประเพณีวัฒนธรรม ท้องถิ่น	- เพื่อจัดกิจกรรมการ แสดง ประกวด แข่งขันศิลปะ วัฒนธรรมประเพณี และภูมิปัญญาท้องถิ่น	ประชาชนมีส่วนร่วมใน การส่งเสริม อนุรักษ์ ศิลปะ วัฒนธรรม ประเพณี และภูมิปัญญา ท้องถิ่น	๑๐,๐๐๐	๑๐,๐๐๐	๑๐,๐๐๐	๑๐,๐๐๐	๑๐,๐๐๐	- เป็นการอนุรักษ์ ศิลปะวัฒนธรรม ท้องถิ่น ให้คงอยู่ สืบไป	สามารถจัด กิจกรรมการแสดง ประกวด แข่งขัน ศิลปะ วัฒนธรรม ประเพณีและภูมิ ปัญญาท้องถิ่น	กอง การศึกษา

ที่	โครงการ	วัตถุประสงค์	เป้าหมาย (ผลผลิตของโครงการ)	งบประมาณ					ตัวชี้วัด (KPI)	ผลที่คาดว่าจะได้รับ	หน่วยงาน รับผิดชอบ หลัก
				๒๕๖๖ (บาท)	๒๕๖๗ (บาท)	๒๕๖๘ (บาท)	๒๕๖๙ (บาท)	๒๕๗๐ (บาท)			
๖	โครงการ (จัดตั้ง) ศูนย์วัฒนธรรมไทย สายใยชุมชน	เพื่อจัดตั้งศูนย์วัฒนธรรมไทยของท้องถิ่น สำหรับอนุรักษ์ศิลปะ วัฒนธรรมประเพณี ภูมิปัญญาท้องถิ่น ตำบลให้คงสืบต่อถึงรุ่นต่อไป	มีสถานที่เก็บรักษา อนุรักษ์ แหล่งเรียนรู้ ด้านศิลปะ วัฒนธรรม ประเพณี ภูมิปัญญาท้องถิ่น	๘๐,๐๐๐	๐	๐	๐	๐	มีศูนย์วัฒนธรรมไทยของท้องถิ่น ของเทศบาล จำนวน ๑ แห่ง	มีศูนย์วัฒนธรรมไทยของท้องถิ่น สำหรับอนุรักษ์ ศิลปะ วัฒนธรรม ประเพณีภูมิปัญญาท้องถิ่น ตำบล	กองการศึกษา
๗	โครงการแข่งขันดนตรีต้านยาเสพติด	เพื่อจัดการแข่งขันดนตรีต้านยาเสพติด ให้เยาวชนและประชาชนได้มีกิจกรรมในการแสดงความสามารถใช้เวลาว่างให้เกิดประโยชน์	จัดการแสดง ประกวดแข่งขันด้านดนตรี ให้กับเยาวชน ประชาชนในเขตเทศบาลได้เข้าร่วม แสดงความสามารถ	๕๐,๐๐๐	๕๐,๐๐๐	๕๐,๐๐๐	๕๐,๐๐๐	๕๐,๐๐๐	จำนวนร้อยละของ ผู้แข่งขันที่เข้าร่วมการแข่งขันดนตรี	มีการแข่งขันดนตรีต้านยาเสพติดให้เยาวชนและประชาชน สามารถใช้เวลาว่างให้เกิดประโยชน์	กองการศึกษา

ที่	โครงการ	วัตถุประสงค์	เป้าหมาย (ผลผลิตของโครงการ)	งบประมาณ					ตัวชี้วัด (KPI)	ผลที่คาดว่าจะได้รับ	หน่วยงาน รับผิดชอบหลัก
				๒๕๖๖ (บาท)	๒๕๖๗ (บาท)	๒๕๖๘ (บาท)	๒๕๖๙ (บาท)	๒๕๗๐ (บาท)			
๘	โครงการแข่งขันกีฬาประชาชน	เพื่อส่งเสริมสนับสนุนการเล่นกีฬาและเชื่อมความสัมพันธ์ของประชาชนในเขตตำบลบ้านเหลื่อม	จัดกิจกรรมแข่งขันกีฬาให้กับประชาชนในเขตตำบลบ้านเหลื่อมให้มีความสามัคคี และใช้เวลาในการออกกำลังกาย	๑๕๐,๐๐๐	๑๕๐,๐๐๐	๑๕๐,๐๐๐	๑๕๐,๐๐๐	๑๕๐,๐๐๐	ร้อยละของประชาชนที่เข้าร่วมโครงการ	ประชาชนได้ร่วมแข่งขันกีฬาเชื่อมความสัมพันธ์ในชุมชนและมีน้ำใจเป็นนักกีฬา	กองการศึกษา
๙	โครงการท้องถิ่นสัมพันธ์	- เพื่อจัดหรือเข้าร่วมการแข่งขันกีฬาเชื่อมความสัมพันธ์ระหว่างองค์กรปกครองส่วนท้องถิ่น	แข่งขันกีฬาเชื่อมความสัมพันธ์ให้ประชาชนและพนักงานขององค์กรปกครองส่วนท้องถิ่นในอำเภอบ้านเหลื่อม จำนวน ๖ แห่ง	๕๐,๐๐๐	๕๐,๐๐๐	๕๐,๐๐๐	๕๐,๐๐๐	๕๐,๐๐๐	มีท้องถิ่นที่เข้าร่วมกิจกรรมไม่น้อยกว่า ๕ แห่ง	สามารถจัดกิจกรรมการแข่งขันกีฬาเชื่อมความสัมพันธ์ระหว่างองค์กรปกครองส่วนท้องถิ่น	กองการศึกษา
รวมแผนงานการศาสนาวัฒนธรรมและนันทนาการ				๕๘๐,๐๐๐	๕๑๕,๐๐๐	๕๔๕,๐๐๐	๖๒๐,๐๐๐	๖๒๐,๐๐๐			
รวมยุทธศาสตร์ที่ ๕				๕๘๐,๐๐๐	๕๑๕,๐๐๐	๕๔๕,๐๐๐	๖๒๐,๐๐๐	๖๒๐,๐๐๐			

ก. ยุทธศาสตร์จังหวัดที่ ๓ เสริมสร้างและพัฒนาคน ชุมชน เมือง และการยกระดับการบริหารจัดการภาครัฐ

ข. ยุทธศาสตร์การพัฒนาขององค์กรปกครองส่วนท้องถิ่นในเขตจังหวัด ยุทธศาสตร์ที่ ๕ พัฒนาระบบการบริหารจัดการภาครัฐ

๖. ยุทธศาสตร์ อปท. ด้านการบริหารจัดการภาครัฐ

๖.๑ แผนงานบริหารงานทั่วไป

ที่	โครงการ	วัตถุประสงค์	เป้าหมาย (ผลผลิตของโครงการ)	งบประมาณ					ตัวชี้วัด (KPI)	ผลที่คาดว่าจะได้รับ	หน่วยงาน รับผิดชอบ หลัก
				๒๕๖๖ (บาท)	๒๕๖๗ (บาท)	๒๕๖๘ (บาท)	๒๕๖๙ (บาท)	๒๕๗๐ (บาท)			
๑	โครงการจัดทำ แผนพัฒนา ท้องถิ่น	เพื่อจัดทำแผนพัฒนา ท้องถิ่น แผนพัฒนา ท้องถิ่น เพิ่มเติมและ เปลี่ยนแปลงประจำปี เพื่อใช้เป็นกรอบและ แนวทางในการจัดทำ งบประมาณ	- สัดส่วนประชาคมระดับ หมู่บ้าน และระดับตำบล ในเขตเทศบาล - คณะกรรมการจัดทำ แผนพัฒนาท้องถิ่น - คณะกรรมการติดตาม และประเมินผล แผนพัฒนา ฯลฯ	๓๐,๐๐๐	๓๐,๐๐๐	๓๐,๐๐๐	๓๐,๐๐๐	๓๐,๐๐๐	สามารถ ดำเนินการจัดทำ แผนพัฒนา ท้องถิ่นที่ เพิ่มเติมและ เปลี่ยนแปลง ร้อยละ ๘๐	เทศบาลมี แผนพัฒนา ท้องถิ่นเพื่อนำ มาใช้ในการ แนวทางในการ พัฒนา	สำนัก ปลัดเทศบาล
๒	โครงการจัดการ เลือกตั้งท้องถิ่น	เทศบาลตำบลบ้าน เหลื่อมเพื่อจัดการ เลือกตั้งท้องถิ่น	เป็นค่าใช้จ่ายในการ ดำเนินโครงการจัดการ เลือกตั้งท้องถิ่นของ เทศบาลตำบลบ้านเหลื่อม ทั้ง ๖ ชุมชน	๐	๐	๖๐๐,๐๐๐	๐	๐	ประชาชน ร้อย ละ ๗๐ ขึ้นไป มาใช้สิทธิ เลือกตั้ง	ประชาชนได้มี ส่วนร่วมในการ เลือกตั้ง	สำนัก ปลัดเทศบาล

ที่	โครงการ	วัตถุประสงค์	เป้าหมาย (ผลผลิตของโครงการ)	งบประมาณและที่ผ่านมา					ตัวชี้วัด (KPI)	ผลที่คาดว่าจะได้รับ	หน่วยงาน รับผิดชอบ
				๒๕๖๖ (บาท)	๒๕๖๗ (บาท)	๒๕๖๘ (บาท)	๒๕๖๙ (บาท)	๒๕๗๐ (บาท)			
๓	โครงการวัน เทศบาล	เพื่อจัดกิจกรรมให้ เทศบาลและประชาชน ได้เห็นความสำคัญของ การกระจายอำนาจอัน ส่งผลโดยตรงต่อท้องถิ่น	จัดกิจกรรมในวัน เทศบาล ให้บุคลากร เทศบาลและประชาชน ในเขตเทศบาล จำนวน ๑ ครั้ง/ปี	๒๐,๐๐๐	๒๐,๐๐๐	๒๐,๐๐๐	๒๐,๐๐๐	๒๐,๐๐๐	ร้อยละของ ผู้เข้าร่วม กิจกรรม	บุคลากรเทศบาล และประชาชนเกิด ความภาคภูมิใจใน ท้องถิ่นของตน	สำนัก ปลัดเทศบาล
๔	โครงการวัน ท้องถิ่นไทย	- เพื่อจัดกิจกรรมสร้าง ความสามัคคีและการมี ส่วนร่วมของพนักงาน องค์กรปกครองส่วน ท้องถิ่นได้ทำกิจกรรม ร่วมกัน	จัดกิจกรรมในวัน เทศบาล ให้บุคลากร เทศบาลและประชาชน ในเขตเทศบาล	๓๐,๐๐๐	๓๐,๐๐๐	๓๐,๐๐๐	๓๐,๐๐๐	๓๐,๐๐๐	พนักงาน เทศบาล มี ส่วนร่วมใน โครงการไม่ น้อยกว่าร้อย ละ ๘๐	บุคลากรเทศบาล และประชาชนเกิด ความภาคภูมิใจใน ท้องถิ่น	สำนัก ปลัดเทศบาล
๕	โครงการส่งเสริม คุณธรรมและ จริยธรรม และ ความโปร่งใส	เพื่อให้คณะผู้บริหาร สมาชิกสภา พนักงาน ลูกจ้าง พนักงานจ้าง เทศบาลและประชาชน เข้าร่วมกิจกรรม เสริมสร้างคุณธรรม จริยธรรมความโปร่งใส	จัดกิจกรรมให้คณะ ผู้บริหาร สมาชิกสภา เทศบาล และประชาชน ในเขตเทศบาล ร่วม กิจกรรมส่งเสริม คุณธรรมจริยธรรม	๘๐,๐๐๐	๘๐,๐๐๐	๘๐,๐๐๐	๘๐,๐๐๐	๘๐,๐๐๐	ประชาชนและ บุคลากรของ เทศบาล ร้อย ละ ๗๐ ร่วม กิจกรรม	ประชาชนและ บุคลากรของ เทศบาลเข้าร่วม โครงการส่งเสริม คุณธรรมและ จริยธรรม	สำนัก ปลัดเทศบาล



ที่	โครงการ	วัตถุประสงค์	เป้าหมาย (ผลผลิตของ โครงการ)	งบประมาณ					ตัวชี้วัด (KPI)	ผลที่คาดว่าจะ ได้รับ	หน่วยงาน รับผิดชอบ หลัก
				๒๕๖๖ (บาท)	๒๕๖๗ (บาท)	๒๕๖๘ (บาท)	๒๕๖๙ (บาท)	๒๕๗๐ (บาท)			
๖	โครงการอบรมและ ศึกษาดูงานเพื่อ พัฒนาศักยภาพ ผู้นำหมู่บ้าน คณะกรรมการ หมู่บ้าน/ชุมชน	เพื่ออบรมให้ความรู้ และพัฒนาศักยภาพ ของผู้นำ คณะกรรมการ ชุมชนและประชาชน ให้สามารถนำไปใช้ ในการพัฒนาชุมชน	อบรมให้ความรู้และ ศึกษาดูงานให้แก่ผู้นำ คณะกรรมการชุมชน และประชาชน	๓๕๐,๐๐๐	๓๕๐,๐๐๐	๓๕๐,๐๐๐	๓๕๐,๐๐๐	๓๕๐,๐๐๐	ผู้เข้าร่วม โครงการมี ความพึงพอใจ ไม่น้อยกว่า ร้อยละ ๗๐	ผู้เข้าร่วม โครงการได้รับ ความรู้ ความ เข้าใจ และ ตระหนักถึง บทบาท ภารกิจ หน้าที่	สำนัก ปลัดเทศบาล
๗	โครงการพัฒนา องค์กร (OD)	๑. เพื่อให้บุคลากรมี การพัฒนาด้าน อารมณ์สามารถ ทำงานเป็นทีมได้ ๒. เพื่อสร้าง จิตสำนึกที่ดี	คณะผู้บริหาร สมาชิกสภา พนักงานเทศบาล พนักงานจ้างไม่น้อย กว่า ๕๐ คน	๔๐๐,๐๐๐	๔๐๐,๐๐๐	๔๐๐,๐๐๐	๔๐๐,๐๐๐	๔๐๐,๐๐๐	ผู้เข้าร่วม โครงการมี ความพึงพอใจ ไม่น้อยกว่า ร้อยละ ๘๐	๑.บุคลากรมีการ พัฒนาด้าน อารมณ์สามารถ ทำงานเป็นทีม ๒.บุคลากรมี จิตสำนึกที่ดี	สำนัก ปลัดเทศบาล
รวมแผนงานบริหารงานทั่วไป				๙๑๐,๐๐๐	๙๑๐,๐๐๐	๑,๕๑๐,๐๐๐	๙๑๐,๐๐๐	๙๑๐,๐๐๐			

ก. ยุทธศาสตร์จังหวัดที่ ๓ เสริมสร้างและพัฒนาคมน ชุมชน เมือง และการยกระดับการบริหารจัดการภาครัฐ

ข. ยุทธศาสตร์การพัฒนาขององค์กรปกครองส่วนท้องถิ่นในเขตจังหวัด ยุทธศาสตร์ที่ ๕ พัฒนาระบบการบริหารจัดการภาครัฐ

๖. ยุทธศาสตร์ อปท. ด้านการบริหารจัดการภาครัฐ

๖.๒ แผนงานสร้างความเข้มแข็งของชุมชน

ที่	โครงการ	วัตถุประสงค์	เป้าหมาย (ผลผลิตของ โครงการ)	งบประมาณ					ตัวชี้วัด (KPI)	ผลที่คาดว่าจะได้รับ	หน่วยงาน รับผิดชอบหลัก
				๒๕๖๖ (บาท)	๒๕๖๗ (บาท)	๒๕๖๘ (บาท)	๒๕๖๙ (บาท)	๒๕๗๐ (บาท)			
๘.	โครงการอบรมกฎหมายที่เกี่ยวข้องกับชีวิตประจำวัน	เพื่อให้ประชาชนมีความรู้เบื้องต้นเกี่ยวกับกฎหมายที่จำเป็นในชีวิตประจำวัน	อบรมกฎหมายเบื้องต้นให้กับประชาชนในเขตเทศบาล	๓๐,๐๐๐	๓๐,๐๐๐	๓๐,๐๐๐	๓๐,๐๐๐	๓๐,๐๐๐	ผู้เข้าร่วมอบรมมีความพึงพอใจไม่น้อยกว่าร้อยละ ๘๐	ประชาชนมีความรู้เกี่ยวกับกฎหมายเบื้องต้นในชีวิตประจำวัน	สำนักปลัดเทศบาล
๙.	โครงการการมีส่วนร่วมในการป้องกันการทุจริต	เพื่อให้ความรู้ในการป้องกันการทุจริตแก่ผู้บริหาร สมาชิกสภาท้องถิ่นและผู้นำ	อบรมให้ความรู้เรื่องการป้องกันการทุจริตแก่สมาชิกสภาผู้บริหารพนักงานและผู้นำชุมชน	๓๐,๐๐๐	๓๐,๐๐๐	๓๐,๐๐๐	๓๐,๐๐๐	๓๐,๐๐๐	ผู้เข้ารับการอบรมมีความพึงพอใจร้อยละ ๘๐	ผู้เข้ารับการอบรมมีความรู้เข้าใจการป้องกันการทุจริตมากขึ้น	สำนักปลัดเทศบาล
รวมแผนงานสร้างความเข้มแข็งของชุมชน				๖๐,๐๐๐	๖๐,๐๐๐	๖๐,๐๐๐	๖๐,๐๐๐	๖๐,๐๐๐			
รวมยุทธศาสตร์ที่ ๖				๙๗๐,๐๐๐	๙๗๐,๐๐๐	๑,๕๗๐,๐๐๐	๙๗๐,๐๐๐	๙๗๐,๐๐๐			
รวมทั้งสิ้น ๖ ยุทธศาสตร์				๑๑,๖๗๗,๐๐๐	๑๘,๐๐๐,๐๐๐	๓๗,๖๔๐,๐๐๐	๑๐,๙๗๕,๐๐๐	๑๘,๖๒๕,๐๐๐			

## ๒. บัญชีโครงการพัฒนาท้องถิ่น

แผนพัฒนาท้องถิ่น (พ.ศ. ๒๕๖๖ – ๒๕๗๐)

หน้าที่ ๑๓๐ เทศบาลตำบลบ้านเหลื่อม อำเภอบ้านเหลื่อม

รายละเอียดโครงการพัฒนา  
ที่นำมาจากแผนพัฒนาหมู่บ้านและแผนชุมชน  
(พ.ศ. ๒๕๖๖ – ๒๕๗๐)

แบบ ผ. ๐๒/๑

เทศบาลตำบลบ้านเหลื่อม อำเภอบ้านเหลื่อม จังหวัดนครราชสีมา

- ค. ยุทธศาสตร์จังหวัดที่ ๒ ส่งเสริมพัฒนาโครงสร้างพื้นฐาน เพื่อยกระดับเศรษฐกิจ การท่องเที่ยว การค้า การลงทุน อุตสาหกรรม เศรษฐกิจ BCG และเขตเศรษฐกิจพิเศษ
- ง. ยุทธศาสตร์การพัฒนาขององค์กรปกครองส่วนท้องถิ่นในเขตจังหวัด ยุทธศาสตร์ที่ ๔ การพัฒนาเมือง
๑. ยุทธศาสตร์ด้านโครงสร้างพื้นฐาน

ที่	โครงการ	วัตถุประสงค์	เป้าหมาย (ผลผลิตของโครงการ)	งบประมาณ					ตัวชี้วัด (KPI)	ผลที่คาดว่าจะได้รับ	หน่วยงาน รับผิดชอบหลัก
				๒๕๖๖ (บาท)	๒๕๖๗ (บาท)	๒๕๖๘ (บาท)	๒๕๖๙ (บาท)	๒๕๗๐ (บาท)			
๑	โครงการก่อสร้างถนนแอสฟัลต์ติกคอนกรีต (AC) จากหน้าบ้านนางศิริทรัพย์ ชาวดี ถึง บ้านนางยุพา ปราบนอก ชุมชนบ้านกลาง	เพื่อให้ประชาชนสัญจรไปมาได้สะดวก	ถนนแอสฟัลต์ติกคอนกรีต (AC) ขนาดกว้าง ๕.๐๐ เมตร ยาว ๕๑๐ เมตร หรือมีพื้นที่รวม ๒,๕๕๐ ตารางเมตร	๐	๑,๕๐๐,๐๐๐	๐	๐	๐	เทศบาลมีถนนสำหรับคมนาคมได้อย่างสะดวก ร้อยละ ๗๐ ขึ้นไป	ประชาชนมีถนนเพื่อการสัญจรไปมาสะดวก	เทศบาลตำบลบ้านเหลื่อม
๒	โครงการก่อสร้างโดมเทศบาลตำบลบ้านเหลื่อม	เพื่อใช้สำหรับจัดกิจกรรมต่างๆของเทศบาล	ก่อสร้างอาคารขนาดกว้าง ๑๒.๐๐ เมตร ยาว ๓๐.๐๐ เมตร สูง ๖.๐๐ เมตร โครงเหล็ก มุงหลังคา Metalsheet ฯลฯ	๒,๐๐๐,๐๐๐	๐	๐	๐	๐	ประชาชนมีความพึงพอใจ ไม่น้อยกว่า ร้อยละ ๘๐	มีสถานที่สำหรับจัดกิจกรรมต่างๆของเทศบาล	เทศบาลตำบลบ้านเหลื่อม

ที่	โครงการ	วัตถุประสงค์	เป้าหมาย (ผลผลิตของโครงการ)	งบประมาณ					ตัวชี้วัด (KPI)	ผลที่คาดว่าจะได้รับ	หน่วยงาน รับผิดชอบหลัก
				๒๕๖๖ (บาท)	๒๕๖๗ (บาท)	๒๕๖๘ (บาท)	๒๕๖๙ (บาท)	๒๕๗๐ (บาท)			
๓	โครงการก่อสร้างถนนแอสฟัลต์ติกคอนกรีต (AC) ซอยบ้านนายคำพันพาหา ถึงบ้านนางรัชณี ศรียา ชุมชนบ้านกลาง หมู่ที่ ๘	เพื่อก่อสร้างถนนแอสฟัลต์ติกคอนกรีต (AC) ให้ประชาชนสัญจรไปมาได้สะดวก	ถนนแอสฟัลต์ติกคอนกรีต (AC) ช่วงที่ ๑ ขนาดกว้าง ๓.๐๐ เมตร ยาว ๒๒ เมตร ช่วงที่ ๒ ขนาดกว้าง ๓.๕๐ เมตร ยาว ๑๙๐ เมตร หรือมีพื้นที่รวม ๗๓๑ ตารางเมตร	๐	๐	๐	๔๒๐,๐๐๐	๐	เทศบาลมีถนนสำหรับคมนาคมได้อย่างสะดวก ร้อยละ ๗๐ ขึ้นไป	ประชาชนมีถนนเพื่อการสัญจรไปมาสะดวก	เทศบาลตำบลบ้านเหลื่อม
๔	โครงการก่อสร้างถนนแอสฟัลต์ติกคอนกรีต (AC) สายบ้านนางผาสุก หาญนอก ถึงบ้านนางจันทร์ กุลนอก ชุมชนเหลื่อมนคร ๒	เพื่อก่อสร้างถนนแอสฟัลต์ติกคอนกรีตให้ประชาชนสัญจรไปมาได้สะดวก	ถนนแอสฟัลต์ติกคอนกรีต (AC) กว้าง ๓.๐๐ เมตร ยาว ๓๙.๐๐ เมตร หน้า ๐.๐๕ เมตร หรือมีพื้นที่แอสฟัลต์ติกคอนกรีต (AC) ไม่น้อยกว่า ๑๑๗.๐๐ ตารางเมตร	๐	๖๐,๐๐๐	๐	๐	๐	ประชาชนมีความพึงพอใจ ไม่น้อยกว่า ร้อยละ ๘๐	ประชาชนมีถนนเพื่อการสัญจรไปมาสะดวก	เทศบาลตำบลบ้านเหลื่อม

ที่	โครงการ	วัตถุประสงค์	เป้าหมาย (ผลผลิตของโครงการ)	งบประมาณ					ตัวชี้วัด (KPI)	ผลที่คาดว่าจะได้รับ	หน่วยงาน รับผิดชอบหลัก
				๒๕๖๖ (บาท)	๒๕๖๗ (บาท)	๒๕๖๘ (บาท)	๒๕๖๙ (บาท)	๒๕๗๐ (บาท)			
๕	โครงการก่อสร้างถนนแอสฟัลต์ติกคอนกรีต (AC) สายจากบ้านนางอุไร พรหมพรรณนา ถึงบ้านนางสิงห์หา เทศนอก ชุมชนเหลื่อมนคร ๒ หมู่ที่ ๑	เพื่อก่อสร้างถนนแอสฟัลต์ติกคอนกรีตให้ประชาชนสัญจรไปมาได้สะดวก	ถนนแอสฟัลต์ติกคอนกรีต (AC) กว้าง ๓ เมตร ยาว ๒๖ เมตร หนา ๐.๐๕ เมตร หรือมีพื้นที่แอสฟัลต์ติกคอนกรีต (AC) ไม่น้อยกว่า ๗๘ ตารางเมตร	๐	๕๐,๐๐๐	๐	๐	๐	ประชาชนมีความพึงพอใจไม่น้อยกว่าร้อยละ ๘๐	ประชาชนมีถนนเพื่อการสัญจรไปมาสะดวก	เทศบาลตำบลบ้านเหลื่อม
๖	โครงการก่อสร้างถนนแอสฟัลต์ติกคอนกรีต(AC)จากบ้านนางประยวน นนทะสิงห์ ถึงสามแยกบ้านนายจวน ชั้นนอก ชุมชนเหลื่อมนคร ๒	เพื่อแก้ไขปัญหาการจราจรในชุมชนและให้ประชาชนสัญจรไปมาสะดวก	<u>ช่วงที่ ๑</u> ขนาดกว้าง ๕.๐๐ เมตร ยาว ๓๐ เมตร หนา ๐.๐๕ เมตร มีพื้นที่(AC) ไม่น้อยกว่า ๑๕๐ ตรม. <u>ช่วงที่ ๒</u> ขนาดกว้าง ๔ เมตร ยาว ๔๔๐ เมตร หนา ๐.๐๕ เมตร มีพื้นที่ (AC) ไม่น้อยกว่า ๑,๗๖๐ ตารางเมตร หรือมีพื้นที่แอสฟัลต์ติกคอนกรีตรวม ไม่น้อยกว่า ๑,๙๑๐ ตรม.	๐	๐	๙๐๐,๐๐๐	๐	๐	เทศบาลมีถนนสำหรับคมนาคมได้อย่างสะดวก ร้อยละ ๗๐ ขึ้นไป	ประชาชนมีถนนเพื่อการสัญจรไปมาสะดวก	เทศบาลตำบลบ้านเหลื่อม

ที่	โครงการ	วัตถุประสงค์	เป้าหมาย (ผลผลิตของโครงการ)	งบประมาณ					ตัวชี้วัด (KPI)	ผลที่คาดว่าจะได้รับ	หน่วยงาน รับผิดชอบหลัก
				๒๕๖๖ (บาท)	๒๕๖๗ (บาท)	๒๕๖๘ (บาท)	๒๕๖๙ (บาท)	๒๕๗๐ (บาท)			
๗	โครงการก่อสร้างถนน แอสฟัลต์ติกคอนกรีต (AC) จากบ้าน นางบุญโฮม เทศนอก ถึงบ้าน นายสมเพาะ รานอก ชุมชนเหลื่อม นคร ๒ หมู่ที่ ๑	เพื่อแก้ไขปัญหา การจราจรในชุมชน และให้ประชาชน สัญจรไปมาสะดวก	ขนาดกว้าง ๓ เมตร ยาว ๑๕๐ เมตร หนา ๐.๑๕ เมตร หรือมีพื้นที่แอสฟัลต์ ติกคอนกรีต(AC) ไม่น้อย กว่า ๔๕๐ ตารางเมตร	๐	๐	๒๕๐,๐๐๐	๐	๐	เทศบาลมีถนน สำหรับ คมนาคมได้ อย่างสะดวก ร้อยละ ๗๐ ขึ้นไป	ประชาชนมีถนน เพื่อการสัญจร ไปมาสะดวก	เทศบาล ตำบลบ้าน เหลื่อม
๘	โครงการก่อสร้างถนน แอสฟัลต์ติกคอนกรีต (AC)จากบ้านนาย บุญทัน ปราบนอก ถึงบ้านนางชูศรี บำรุง นอก หมู่ที่ ๑	เพื่อแก้ไขปัญหา การจราจรในชุมชน และให้ประชาชน สัญจรไปมาสะดวก	ขนาดกว้าง ๓ เมตร ยาว ๖๕ เมตร หนา ๐.๑๕ เมตร หรือมีพื้นที่แอสฟัลต์ ติกคอนกรีต(AC) ไม่น้อยกว่า ๑๙๕ ตาราง เมตร	๐	๐	๒๐๐,๐๐๐	๐	๐	เทศบาลมีถนน สำหรับ คมนาคมได้ อย่างสะดวก ร้อยละ ๗๐ ขึ้นไป	ประชาชนมีถนน เพื่อการสัญจร ไปมาสะดวก	เทศบาล ตำบลบ้าน เหลื่อม
๙	โครงการก่อสร้างถนน แอสฟัลต์ติก คอนกรีต (AC) จากทางหลวง ๒๓๖๙ ถึง สุดเขต เทศบาล (บ้านโนนจิว) ชุมชนเหลื่อมพัฒนาที่ ๑ หมู่ที่ ๑	เพื่อแก้ไขปัญหา การจราจรในชุมชน และให้ประชาชน สัญจรไปมาสะดวก	ปรับปรุงผิวจราจรถนน แอสฟัลต์ติกคอนกรีต(AC) ขนาดกว้าง ๔ ม.ยาว ๑๕๕ ม. หนา ๐.๑๕ ม. หรือมีพื้นที่ถนนแอสฟัลต์ ติกคอนกรีต(AC)ไม่น้อย กว่า ๖๒๐ ตร.ม.	๐	๐	๐	๓๕๐,๐๐๐	๐	เทศบาลมีถนน สำหรับ คมนาคมได้ อย่างสะดวก ร้อยละ ๗๐ ขึ้นไป	ประชาชนมีถนน เพื่อการสัญจร ไปมาสะดวก	เทศบาล ตำบลบ้าน เหลื่อม

ที่	โครงการ	วัตถุประสงค์	เป้าหมาย (ผลผลิตของโครงการ)	งบประมาณ					ตัวชี้วัด (KPI)	ผลที่คาดว่าจะได้รับ	หน่วยงาน รับผิดชอบหลัก
				๒๕๖๖ (บาท)	๒๕๖๗ (บาท)	๒๕๖๘ (บาท)	๒๕๖๙ (บาท)	๒๕๗๐ (บาท)			
๑๐	โครงการก่อสร้างถนนแอสฟัลท์ติกคอนกรีต (AC) จากบ้านนายมาลี เหลื่อมนอก ไปสุดเขตเทศบาลชุมชนเหลื่อมพัฒนาที่ ๑	เพื่อแก้ไขปัญหาการจราจรในชุมชนและให้ประชาชนสัญจรไปมาสะดวก	ปรับปรุงผิวจราจรถนนแอสฟัลท์ติกคอนกรีต(AC) ขนาดกว้าง ๔.๐๐ ม.ยาว ๓๖๐ ม. หนา ๐.๐๕ ม. หรือมีพื้นที่ถนนแอสฟัลท์ติกคอนกรีต(AC)ไม่น้อยกว่า ๑,๔๔๐ ตร.ม.	๐	๐	๐	๗๕๐,๐๐๐	๐	เทศบาลมีถนนสำหรับคมนาคมได้อย่างสะดวก ร้อยละ ๗๐ ขึ้นไป	ประชาชนมีถนนเพื่อการสัญจรไปมาสะดวก	เทศบาลตำบลบ้านเหลื่อม
๑๑	โครงการก่อสร้างถนนแอสฟัลท์ติกคอนกรีต (AC)จากบ้านนางสมัย หงษ์นอก ถึงบ้านนางสุดดา สรสันต์ ชุมชนบ้านเหลื่อมพัฒนาที่ ๑	เพื่อแก้ไขปัญหาการจราจรในชุมชนและให้ประชาชนสัญจรไปมาสะดวก	ขนาดกว้าง ๔.๐๐ เมตร ยาว ๑๕๐.๐๐ เมตร หนา ๐.๐๕ เมตร หรือมีพื้นที่แอสฟัลท์ติกคอนกรีต (AC) ไม่น้อยกว่า ๖๐๐.๐๐ ตารางเมตร	๐	๐	๕๔๐,๐๐๐	๐	๐	เทศบาลมีถนนสำหรับคมนาคมได้อย่างสะดวก ร้อยละ ๗๐ ขึ้นไป	ประชาชนมีถนนเพื่อการสัญจรไปมาสะดวก	เทศบาลตำบลบ้านเหลื่อม
๑๒	โครงการก่อสร้างถนนแอสฟัลท์ติกคอนกรีต (AC)จากบ้านนายมาลี เหลื่อมนอก ถึงบ้านนายสมเพาะ รานอก ชุมชนเหลื่อมนคร ๒	เพื่อแก้ไขปัญหาการจราจรในชุมชนและให้ประชาชนสัญจรไปมาสะดวก	ขนาดกว้าง ๓.๕๐ เมตร ยาว ๑๒๐.๐๐ เมตร หนา ๐.๐๕ เมตร หรือมีพื้นที่แอสฟัลท์ติกคอนกรีต(AC) ไม่น้อยกว่า ๔๒๐.๐๐ ตารางเมตร	๐	๐	๓๐๐,๐๐๐	๐	๐	เทศบาลมีถนนสำหรับคมนาคมได้อย่างสะดวก ร้อยละ ๗๐ ขึ้นไป	ประชาชนมีถนนเพื่อการสัญจรไปมาสะดวก	เทศบาลตำบลบ้านเหลื่อม

ที่	โครงการ	วัตถุประสงค์	เป้าหมาย (ผลผลิตของโครงการ)	งบประมาณ					ตัวชี้วัด (KPI)	ผลที่คาดว่าจะได้รับ	หน่วยงาน รับผิดชอบหลัก
				๒๕๖๖ (บาท)	๒๕๖๗ (บาท)	๒๕๖๘ (บาท)	๒๕๖๙ (บาท)	๒๕๗๐ (บาท)			
๑๓	โครงการก่อสร้างถนนแอสฟัลต์ติกคอนกรีต (AC) จากบ้านนายจรูญกุลนอก ถึงบ้านนายสุนทร คงมี ชุมชนบ้านเหลื่อมพัฒนาที่ ๑	เพื่อแก้ไขปัญหาการจราจรในชุมชนและให้ประชาชนสัญจรไปมาสะดวก	ช่วงที่ ๑ ขนาดกว้าง ๔ เมตร ยาว ๒๘๐ เมตร หนา ๐.๐๕ เมตร มีพื้นที่ไม่น้อยกว่า ๑,๑๒๔ ตรม. ช่วงที่ ๒ ขนาดกว้าง ๓.๕๐ เมตร ยาว ๒๔๐ เมตร หนา ๐.๐๕ เมตร มีพื้นที่ไม่น้อยกว่า ๘๔๐ ตารางเมตร หรือมีพื้นที่รวมไม่น้อยกว่า ๑,๙๖๔.๐๐ ตรม.	๐	๐	๙๐๐,๐๐๐	๐	๐	เทศบาลมีถนนสำหรับคมนาคมได้อย่างสะดวก ร้อยละ ๗๐ ขึ้นไป	ประชาชนมีถนนเพื่อการสัญจรไปมาสะดวก	เทศบาลตำบลบ้านเหลื่อม
๑๔	โครงการก่อสร้างถนนแอสฟัลต์ติกคอนกรีต (AC) จากบ้านนายชำนาญ ภิบาลศิลป์ ถึงหน้าเมรุวัดบ้านเหลื่อม ชุมชนเหลื่อมนคร ๒ หมู่ที่ ๒	เพื่อแก้ไขปัญหาการจราจรในชุมชนและให้ประชาชนสัญจรไปมาสะดวก	ขนาดกว้าง ๔.๐๐ เมตร ยาว ๓๕๐.๐๐ เมตร หนา ๐.๐๕ เมตร หรือมีพื้นที่แอสฟัลต์ติกคอนกรีต(AC)รวมไม่น้อยกว่า ๑,๔๐๐ ตารางเมตร	๐	๐	๗๐๐,๐๐๐	๐	๐	เทศบาลมีถนนสำหรับคมนาคมได้อย่างสะดวก ร้อยละ ๗๐ ขึ้นไป	ประชาชนมีถนนเพื่อการสัญจรไปมาสะดวก	เทศบาลตำบลบ้านเหลื่อม



ที่	โครงการ	วัตถุประสงค์	เป้าหมาย (ผลผลิตของโครงการ)	งบประมาณ					ตัวชี้วัด (KPI)	ผลที่คาดว่าจะได้รับ	หน่วยงาน รับผิดชอบหลัก
				๒๕๖๖ (บาท)	๒๕๖๗ (บาท)	๒๕๖๘ (บาท)	๒๕๖๙ (บาท)	๒๕๗๐ (บาท)			
๑๕	โครงการก่อสร้างถนนคอนกรีตเสริมเหล็กจากถนน คสล. เดิมถึง บ้านนางสีไพร นามนอก ชุมชน เหลือมนคร ๒	เพื่อก่อสร้างถนนคสล. ให้ประชาชนสัญจรไปมาได้สะดวก	ก่อสร้างถนนคอนกรีตเสริมเหล็ก ขนาดกว้าง ๓.๐๐ เมตร ยาว ๓๑ เมตร หนา ๐.๑๕ เมตร หรือมีพื้นที่ คอนกรีตเสริมเหล็กไม่น้อยกว่า ๙๓ ตารางเมตร	๑๐๐,๐๐๐	๐	๐	๐	๐	เทศบาลมีถนนสำหรับคมนาคมได้อย่างสะดวก ร้อยละ ๗๐ ขึ้นไป	ประชาชนมีถนนเพื่อการสัญจรไปมาสะดวก	เทศบาลตำบลบ้านเหลื่อม
๑๖	โครงการยกระดับถนนจากบ้านนางพลอยคองนอก ถึงบ้านนางถนอม เทศนอก ชุมชนบ้านเหลื่อมพัฒนาที่ ๑ หมู่ที่ ๑	เพื่อแก้ไขปัญหาการจราจรในชุมชนและให้ประชาชนสัญจรไปมาสะดวก	ขนาดกว้าง ๓.๐๐ เมตร ยาว ๑๒๗.๐๐ เมตร หนา เฉลี่ย ๐.๑๕ เมตร หรือมีพื้นที่ คสล.ไม่น้อยกว่า ๓๘๑.๐๐ ตารางเมตร	๒๐๐,๐๐๐	๐	๐	๐	๐	เทศบาลมีถนนสำหรับคมนาคมได้อย่างสะดวก ร้อยละ ๗๐ ขึ้นไป	ประชาชนมีถนนเพื่อการสัญจรไปมาสะดวก	เทศบาลตำบลบ้านเหลื่อม
๑๗	โครงการก่อสร้างถนนคอนกรีตเสริมเหล็กข้างสระวัดบ้านดอนทอง ชุมชนดอนทอง หมู่ที่ ๕	เพื่อก่อสร้างถนนคอนกรีตเสริมเหล็กให้ประชาชนสัญจรไปมาได้สะดวก	ถนนคอนกรีตเสริมเหล็ก ขนาดกว้าง ๔.๐๐ เมตร ยาว ๒๖๓ เมตร หนา ๐.๑๕ เมตร หรือมีพื้นที่รวม ๑,๐๕๒ ตารางเมตร	๐	๐	๘๕๐,๐๐๐	๐	๐	เทศบาลมีถนนสำหรับคมนาคมได้อย่างสะดวก ร้อยละ ๗๐ ขึ้นไป	ประชาชนมีถนนเพื่อการสัญจรไปมาสะดวก	เทศบาลตำบลบ้านเหลื่อม

ที่	โครงการ	วัตถุประสงค์	เป้าหมาย (ผลผลิตของโครงการ)	งบประมาณ					ตัวชี้วัด (KPI)	ผลที่คาดว่าจะได้รับ	หน่วยงาน รับผิดชอบหลัก
				๒๕๖๖ (บาท)	๒๕๖๗ (บาท)	๒๕๖๘ (บาท)	๒๕๖๙ (บาท)	๒๕๗๐ (บาท)			
๑๘	โครงการยกระดับถนนคอนกรีตเสริมเหล็กหน้าวัดดอนทองจากบ้านนายอุทัย ถึงหน้าวัดดอนทอง หมู่ที่ ๕	เพื่อยกระดับถนนคอนกรีตเสริมเหล็กเพื่อให้ประชาชนสัญจรไปมาได้สะดวก	ปริมาณงาน ขนาดกว้าง ๔.๐๐ เมตร ยาว ๖๗ เมตร หนา ๐.๑๕ เมตร หรือมีพื้นที่รวม ๒๖๘ ตารางเมตร	๔๐๐,๐๐๐	๐	๐	๐	๐	เทศบาลมีถนนสำหรับคมนาคมได้อย่างสะดวก ร้อยละ ๗๐ ขึ้นไป	ประชาชนมีถนนเพื่อการสัญจรไปมาสะดวก	เทศบาลตำบลบ้านเหลื่อม
๑๙	โครงการยกระดับถนนจากหน้าวัดบ้านเหลื่อมด้านทิศใต้ ถึงบ้านนางถนอม เหลื่อมสีจันทร์ ชุมชนเหลื่อมนคร ๒	เพื่อยกระดับถนนให้ประชาชนสัญจรไปมาได้สะดวกและลดอุบัติเหตุในการใช้ถนน	ถนนคอนกรีตเสริมเหล็ก ขนาดกว้าง ๕.๐๐ เมตร ยาว ๑๒๐ เมตร หนา ๐.๑๕ เมตร หรือมีพื้นที่รวมไม่น้อยกว่า ๖๐๐ ตารางเมตร	๕๐๐,๐๐๐	๐	๐	๐	๐	เทศบาลมีถนนสำหรับคมนาคมได้อย่างสะดวก ร้อยละ ๗๐ ขึ้นไป	ประชาชนมีถนนเพื่อการสัญจรไปมาสะดวกและลดอุบัติเหตุ	เทศบาลตำบลบ้านเหลื่อม
๒๐	โครงการยกระดับถนนจากสามแยกบ้านนายสมศักดิ์ ฉัตรเงิน ถึงบ้านนายบุญถือ ลัดนอก ชุมชนดอนทอง	เพื่อยกระดับถนนให้ประชาชนสัญจรไปมาได้สะดวก	เสริมผิวถนนคอนกรีตเสริมเหล็ก ขนาดกว้าง ๕.๐๐ เมตร ยาว ๑๐๐ เมตร หนาเฉลี่ย ๐.๑๕ เมตร หรือมีพื้นที่คอนกรีตเสริมเหล็กรวม ๕๐๐ ตรม.	๐	๐	๔๙๐,๐๐๐	๐	๐	เทศบาลมีถนนสำหรับคมนาคมได้อย่างสะดวก ร้อยละ ๗๐ ขึ้นไป	ประชาชนมีถนนเพื่อการสัญจรไปมาสะดวก	เทศบาลตำบลบ้านเหลื่อม

ที่	โครงการ	วัตถุประสงค์	เป้าหมาย (ผลผลิตของโครงการ)	งบประมาณ					ตัวชี้วัด (KPI)	ผลที่คาดว่าจะได้รับ	หน่วยงาน รับผิดชอบหลัก
				๒๕๖๖ (บาท)	๒๕๖๗ (บาท)	๒๕๖๘ (บาท)	๒๕๖๙ (บาท)	๒๕๗๐ (บาท)			
๒๑	โครงการก่อสร้างวางระบายรางระบายน้ำรูปตัวยู สายจากสะพานลำห้วยโสกคอม ถึง บ้านนายโกวิทย์ เลาว์ณย์ศิริ ชุมชนร่วมคิดร่วมทำ	เพื่อแก้ไขปัญหาน้ำท่วมขังภายในชุมชนให้การระบายน้ำได้สะดวก	ก่อสร้างวางระบายน้ำขนาดกว้าง ๐.๔๐ เมตร ยาวด้านขวา ๗๖๕๐.๐๐ เมตร ด้านซ้าย ๗๙๐.๐๐ เมตร ลึกเฉลี่ย ๐.๕๐ เมตร	๐	๓,๕๐๐,๐๐๐	๓,๕๐๐,๐๐๐	๐	๐	สามารถระบายน้ำได้กว่าร้อยละ ๘๐	สามารถระบายน้ำได้สะดวกไม่อุดตัน ไม่ส่งกลิ่นเหม็น	เทศบาลตำบลบ้านเหลื่อม
๒๒	โครงการก่อสร้างถนนคอนกรีตเสริมเหล็กสายจากศาลปู่ตาบ้านดอนทอง ถึง โรงผลิตประปาเทศบาลตำบลบ้านเหลื่อม	เพื่อก่อสร้างถนนคอนกรีตเสริมเหล็กให้ประชาชนสัญจรไปมาได้สะดวก	ถนนคอนกรีตเสริมเหล็กขนาดกว้าง ๓.๐๐ เมตร ยาว ๑๕๐ เมตร หนา ๐.๑๕ เมตร หรือมีพื้นที่ไม่น้อยกว่า ๔๕๐ ตารางเมตร	๐	๐	๐	๓๕๐,๐๐๐	๐	เทศบาลมีถนนสำหรับคมนาคมได้อย่างสะดวก ร้อยละ ๗๐ ขึ้นไป	ประชาชนมีถนนเพื่อการสัญจรไปมาสะดวกและลดอุบัติเหตุ	เทศบาลตำบลบ้านเหลื่อม
๒๓	โครงการก่อสร้างถนนเพื่อการเกษตรเลียบบลำห้วยโสกคอม(คลองอีสานเขียว) บ้านนายคำผัน แทนนอกถึงสะพานข้ามโสกคอม ชุมชนร่วมคิดร่วมทำ	เพื่อก่อสร้างถนนลูกลังคลองอีสานเขียวให้ประชาชนสัญจรไปมาได้สะดวก	ปริมาณงาน ขนาดกว้าง ๕.๐๐ เมตร ยาว ๙๐๐ เมตร ลงลูกรังหนา เฉลี่ย ๐.๑๕ เมตร วางท่อคสล. Ø ๐.๘๐ เมตร ยาว ๗.๐๐ เมตร	๐	๐	๗๐๐,๐๐๐	๐	๐	เทศบาลมีถนนสำหรับคมนาคมได้อย่างสะดวก ร้อยละ ๗๐ ขึ้นไป	ประชาชนมีถนนเพื่อการสัญจรไปมาสะดวก	เทศบาลตำบลบ้านเหลื่อม

ที่	โครงการ	วัตถุประสงค์	เป้าหมาย (ผลผลิตของโครงการ)	งบประมาณ					ตัวชี้วัด (KPI)	ผลที่คาดว่าจะได้รับ	หน่วยงาน รับผิดชอบหลัก
				๒๕๖๖ (บาท)	๒๕๖๗ (บาท)	๒๕๖๘ (บาท)	๒๕๖๙ (บาท)	๒๕๗๐ (บาท)			
๒๔	โครงการก่อสร้างวาง ระบายน้ำสายจาก บ้านนายต้อม ขำ กลาง ถึง บ้านนาง กัญญา สีสกุลไทงาม ชุมชนดองทอง หมู่ที่ ๕	เพื่อก่อสร้างวาง ระบายน้ำให้ สามารถระบายน้ำได้ สะดวกไม่อุดตันส่ง กลิ่นเหม็น	ปริมาณงาน ขนาดกว้าง ๐.๔๐ เมตร ยาว ๕๓ เมตร ลึกเฉลี่ย ๐.๕๐ เมตร	๐	๒๔๐,๐๐๐	๐	๐	๐	สามารถ ระบายน้ำได้ กว่าร้อยละ ๘๐	สามารถระบายน้ำ ได้สะดวกไม่อุดตัน ไม่ส่งกลิ่นเหม็นก่อ ความรำคาญ	เทศบาล ตำบลบ้าน เหลื่อม
๒๕	โครงการก่อสร้างวาง ระบายน้ำรูปตัวยูจาก นางทองใบ ถึง เมรุ วัดบ้านเหลื่อม ชุมชน เหลื่อมพัฒนาที่ ๑	เพื่อก่อสร้างวาง ระบายน้ำให้ สามารถระบายน้ำ ได้สะดวกไม่อุดตัน ส่งกลิ่นเหม็น	ปริมาณงาน ขนาดกว้าง ๐.๔๐ เมตร ยาว ๔๑ เมตร ลึกเฉลี่ย ๐.๕๐ เมตร	๐	๐	๑๙๐,๐๐๐	๐	๐	สามารถ ระบายน้ำได้ กว่าร้อยละ ๘๐	มีวางระบายน้ำ สามารถระบายน้ำ ได้สะดวกไม่อุดตัน ไม่ส่งกลิ่นเหม็นก่อ ความรำคาญ	เทศบาล ตำบลบ้าน เหลื่อม
๒๖	โครงการก่อสร้างวาง ระบายน้ำรูปตัวยูจาก บ้านนายบัวหลัน กุลนอก ถึงบ้านนาง เย็น เทศนอก ชุมชน ดอนทอง หมู่ที่ ๕	เพื่อก่อสร้างวาง ระบายน้ำให้ สามารถระบายน้ำ ได้สะดวกไม่อุดตัน ส่งกลิ่นเหม็น	ขนาดกว้าง ๐.๔๐ เมตร ยาว ๙๕ เมตร ลึกเฉลี่ย ๐.๕๐ เมตร	๐	๔๕๐,๐๐๐	๐	๐	๐	สามารถ ระบายน้ำได้ กว่าร้อยละ ๘๐	สามารถระบายน้ำ ได้สะดวกไม่อุดตัน ไม่ส่งกลิ่นเหม็นก่อ ความรำคาญ	เทศบาล ตำบลบ้าน เหลื่อม

ที่	โครงการ	วัตถุประสงค์	เป้าหมาย (ผลผลิตของโครงการ)	งบประมาณ					ตัวชี้วัด (KPI)	ผลที่คาดว่าจะได้รับ	หน่วยงาน รับผิดชอบหลัก
				๒๕๖๖ (บาท)	๒๕๖๗ (บาท)	๒๕๖๘ (บาท)	๒๕๖๙ (บาท)	๒๕๗๐ (บาท)			
๒๗	โครงการก่อสร้างรางระบายน้ำรูปตัวยู จากฝั่งตรงข้ามบ้านนางแดง ทานอก ถึง ฉางข้าวกลุ่มเกษตรกรชุมชนดอนทอง	เพื่อก่อสร้างรางระบายน้ำให้สามารถระบายน้ำได้สะดวก	ขนาดกว้าง ๐.๔๐ เมตร ยาว ๒๙๖ เมตร ลึกเฉลี่ย ๐.๕๐ เมตร	๐	๐	๑,๕๐๐,๐๐๐		๐	สามารถระบายน้ำได้กว่าร้อยละ ๘๐	สามารถระบายน้ำได้สะดวกไม่อุดตัน	เทศบาลตำบลบ้านเหลื่อม
๒๘	โครงการก่อสร้างรางระบายน้ำรูปตัวยู สายบ้านนางดวงรัตน์ บำรุงนอก ชุมชนเหลื่อมนคร ๒	เพื่อก่อสร้างรางระบายน้ำให้สามารถระบายน้ำได้สะดวกไม่อุดตันส่งกลิ่นเหม็น	ก่อสร้างรางระบายน้ำขนาดกว้าง ๐.๔๐ เมตร ยาว ๒๓ เมตร ลึกเฉลี่ย ๐.๕๐ เมตร	๐	๐	๑๐๐,๐๐๐	๐	๐	สามารถระบายน้ำได้กว่าร้อยละ ๘๐	มีรางระบายน้ำสามารถระบายน้ำได้สะดวกไม่อุดตันไม่ส่งกลิ่นเหม็นก่อความรำคาญ	เทศบาลตำบลบ้านเหลื่อม
๒๙	โครงการก่อสร้างรางระบายน้ำรูปตัวยูสายบ้านนายคำพัน พาทา ถึง บ้านนางสร้อย แทนนอก ชุมชนบ้านกลาง	เพื่อก่อสร้างรางระบายน้ำให้สามารถระบายน้ำได้สะดวกไม่อุดตันส่งกลิ่นเหม็น	ขนาดกว้าง ๐.๔๐ เมตร ยาว ๒๙ เมตร ลึกเฉลี่ย ๐.๕๐ เมตร	๐	๑๔๐,๐๐๐	๐	๐	๐	สามารถระบายน้ำได้กว่าร้อยละ ๘๐	มีรางระบายน้ำสามารถระบายน้ำได้สะดวกไม่อุดตันไม่ส่งกลิ่นเหม็นก่อความรำคาญ	เทศบาลตำบลบ้านเหลื่อม

ที่	โครงการ	วัตถุประสงค์	เป้าหมาย (ผลผลิตของโครงการ)	งบประมาณ					ตัวชี้วัด (KPI)	ผลที่คาดว่าจะได้รับ	หน่วยงาน รับผิดชอบหลัก
				๒๕๖๖ (บาท)	๒๕๖๗ (บาท)	๒๕๖๘ (บาท)	๒๕๖๙ (บาท)	๒๕๗๐ (บาท)			
๓๐	โครงการก่อสร้างรางระบายน้ำจากบ้านนางบัวลา เทียงสันเทียะถึงหน้าบ้าน นายจรูญ กุลนอก ชุมชนบ้านกลาง หมู่ที่ ๘	เพื่อก่อสร้างรางระบายน้ำให้สามารถระบายน้ำได้สะดวกไม่อุดตันส่งกลิ่นเหม็น	ขนาดกว้าง ๐.๔๐ เมตร ยาว ๓๘ เมตร ลึกเฉลี่ย ๐.๕๐ เมตร	๐	๐	๑๘๐,๐๐๐	๐	๐	สามารถระบายน้ำได้กว่าร้อยละ ๘๐	มีรางระบายน้ำสามารถระบายน้ำได้สะดวกไม่อุดตันไม่ส่งกลิ่นเหม็นก่อความรำคาญ	เทศบาลตำบลบ้านเหลื่อม
๓๑	โครงการปรับปรุงหอนาฬิกา ชุมชนหนองใหญ่ หมู่ที่ ๔	เพื่อปรับปรุงหอนาฬิกาให้ประชาชนสามารถดูเวลาได้	- ปรับปรุงนาฬิกาแบบดิจิตอล - ทาสีผนังหอนาฬิกา - ปรับปรุงวงเวียนรอบบริเวณหอนาฬิกา ฯลฯ	๒๕๐,๐๐๐	๐	๐	๐	๐	ประชาชนมีความพึงพอใจไม่น้อยกว่าร้อยละ ๘๐	มีหอนาฬิกาที่เป็นสัญลักษณ์ของเทศบาลและมีนาฬิกาสำหรับดูเวลา	เทศบาลตำบลบ้านเหลื่อม
๓๒	โครงการก่อสร้างรางระบายน้ำจากทางหลวง ๒๑๖๐ ถึงบ้านนายสมศักดิ์ คลองห้วยบง ชุมชนดอนทอง	เพื่อแก้ไขปัญหาน้ำท่วมขังภายในชุมชนให้การระบายน้ำได้สะดวก	ก่อสร้างรางระบายน้ำขนาดกว้าง ๐.๔๐ เมตร ยาว ๓๖๔.๐๐ เมตร ลึกเฉลี่ย ๐.๕๐ เมตร	๐	๐	๒,๐๐๐,๐๐๐	๐	๐	สามารถระบายน้ำได้กว่าร้อยละ ๘๐	สามารถระบายน้ำได้สะดวกไม่อุดตันไม่ส่งกลิ่นเหม็น	เทศบาลตำบลบ้านเหลื่อม

ที่	โครงการ	วัตถุประสงค์	เป้าหมาย (ผลผลิตของโครงการ)	งบประมาณ					ตัวชี้วัด (KPI)	ผลที่คาดว่าจะได้รับ	หน่วยงาน รับผิดชอบหลัก
				๒๕๖๖ (บาท)	๒๕๖๗ (บาท)	๒๕๖๘ (บาท)	๒๕๖๙ (บาท)	๒๕๗๐ (บาท)			
๓๓	โครงการก่อสร้างวางระบายน้ำจากบ้านนายจรูญ เหลื่อมสี่จันทร์ ถึงชุมชนประตู่ชุมชนเหลื่อมนคร ๒	เพื่อแก้ไขปัญหาท่วมขังภายในชุมชนให้การระบายน้ำได้สะดวก	ก่อสร้างวางระบายน้ำขนาดกว้าง ๐.๔๐ เมตร ยาว ๖๑๑.๐๐ เมตร ลึกเฉลี่ย ๐.๕๐ เมตร	๐	๐	๓,๐๐๐,๐๐๐	๐	๐	สามารถระบายน้ำได้กว่าร้อยละ ๘๐	สามารถระบายน้ำได้สะดวกไม่อุดตัน ไม่ส่งกลิ่นเหม็น	เทศบาลตำบลบ้านเหลื่อม
๓๔	โครงการปรับปรุงสนามเทนนิส ชุมชนบ้านดอนทอง หมู่ที่ ๕ ตำบลบ้านเหลื่อม	เพื่อเป็นแหล่งเรียนรู้ของชุมชน เพื่อการจัดกิจกรรมนันทนาการต่างๆของชุมชน	ปรับปรุงรั้วตาข่าย ปรับปรุงประตูทางเข้า-ออกสนาม ปรับปรุงพื้นสนาม ปรับปรุงไฟส่องสว่าง	๑๕๐,๐๐๐	๐	๐	๐	๐	ประชาชนมีความพึงพอใจไม่น้อยกว่าร้อยละ ๘๐	มีแหล่งเรียนรู้ของชุมชน ในการจัดกิจกรรมนันทนาการต่างๆของชุมชน	เทศบาลตำบลบ้านเหลื่อม
๓๕	โครงการขยายผิวจราจรทางเข้าบ้านวังแร่ ชุมชนร่วมคิดร่วมทำ หมู่ที่ ๕ ตำบลวังโพธิ์	เพื่อแก้ไขปัญหาการจราจรในชุมชนลดอุบัติเหตุทางถนนให้ประชาชนสัญจรไปมาสะดวก	ก่อสร้างถนนแอสฟัลท์ติกคอนกรีต (AC) ฝั่งซ้ายขนาดกว้าง ๓.๐๐ ม. ยาว ๓๐๐ ม. ฝั่งขวาขนาดกว้าง ๒.๕๐ ม. ยาว ๓๐๐ เมตรหรือมีพื้นที่ (AC) รวม ๑,๖๕๐ ตารางเมตร	๐	๐	๑,๐๐๐,๐๐๐	๐	๐	ประชาชนมีความพึงพอใจร้อยละ ๘๐	มีถนนสำหรับสัญจรที่กว้างขึ้นไม่แออัด	เทศบาลตำบลบ้านเหลื่อม

ที่	โครงการ	วัตถุประสงค์	เป้าหมาย (ผลผลิตของโครงการ)	งบประมาณ					ตัวชี้วัด (KPI)	ผลที่คาดว่าจะได้รับ	หน่วยงาน รับผิดชอบหลัก
				๒๕๖๖ (บาท)	๒๕๖๗ (บาท)	๒๕๖๘ (บาท)	๒๕๖๙ (บาท)	๒๕๗๐ (บาท)			
๓๖	โครงการยกระดับถนนคอนกรีตเสริมเหล็กจากสามแยกบ้านนายสมศักดิ์ คลองห้วยบง ถึงศาลปู่ตา บ้านดอนทองชุมชนดอนทอง หมู่ที่ ๕	เพื่อแก้ไขปัญหา น้ำท่วมขังและสามารถสัญจรผ่านไปมาได้สะดวก	เพื่อก่อสร้างยกระดับถนนคอนกรีตเสริมเหล็ก ขนาดกว้าง ๔.๐๐ ม.ยาว ๑๕๐ ม.หนา ๐.๑๕ ม.หรือมีพื้นที่ถนนคอนกรีตเสริมเหล็ก ไม่น้อยกว่า ๖๐๐ ตร.ม. ยกระดับถนนสูงเฉลี่ย ๑.๐๐ม. ยาว ๗๕ ม.	๐	๐	๗๕๐,๐๐๐	๐	๐	ยกระดับถนนคอนกรีตเสริมเหล็กเพื่อแก้ไขปัญหา น้ำท่วมขังและสามารถสัญจรผ่านไปมาได้สะดวก	ประชาชนได้รับความสะดวกสัญจรผ่านไปมา	เทศบาลตำบลบ้านเหลื่อม
๓๗	โครงการติดตั้งกาดเขียว บริเวณสะพานโสกคอม ชุมชนร่วมคิดร่วมทำ	เพื่อลดการเกิดอุบัติเหตุบริเวณสะพานโสกคอม ชุมชนร่วมคิดร่วมทำ	กาดเขียวเหล็กอาบสังกะสี ขนาดยาวชุดละ ๑๐.๐๐ เมตร รวมไม่น้อยกว่า ๔๐.๐๐ เมตร	๐	๑๐๐,๐๐๐	๐	๐	๐	อุบัติเหตุ บริเวณสะพานโสกคอม ชุมชนร่วมคิดร่วมทำลดลง	ไม่มีอุบัติเหตุ บริเวณสะพานโสกคอม ชุมชนร่วมคิดร่วมทำ	เทศบาลตำบลบ้านเหลื่อม



ที่	โครงการ	วัตถุประสงค์	เป้าหมาย (ผลผลิตของโครงการ)	งบประมาณ					ตัวชี้วัด (KPI)	ผลที่คาดว่าจะได้รับ	หน่วยงาน รับผิดชอบหลัก
				๒๕๖๖ (บาท)	๒๕๖๗ (บาท)	๒๕๖๘ (บาท)	๒๕๖๙ (บาท)	๒๕๗๐ (บาท)			
๓๘	โครงการขยายไหล่ทาง ทางโค้งบ้านวังแร่ ชุมชนร่วมคิดร่วมทำ	เพื่อให้การสัญจรไป มาของประชาชนมี ความปลอดภัย	ขยายไหล่ทางคอนกรีต เสริมเหล็กช่วงหักโค้งทุก โค้งบริเวณบ้านวังแร่ <u>ช่วงที่ ๑</u> กว้าง ๑.๕๐ ยาว ๑๘.๐๐ เมตร หนา ๐.๑๕ เมตร <u>ช่วงที่ ๒</u> กว้าง ๑.๕๐ เมตร ยาว ๑๒.๕๐ เมตร หนา ๐.๑๕ เมตร <u>ช่วงที่ ๓</u> กว้าง ๑.๕๐ เมตร ยาว ๑๓.๐๐ เมตร หนา ๐.๑๕ เมตร หรือมี พื้นที่คอนกรีตไม่น้อยกว่า ๖๕.๒๕ ตารางเมตร	๐	๖๐,๐๐๐	๐	๐	๐	ประชาชนมี ความพึงพอใจ ไม่น้อยกว่า ร้อยละ ๘๐	ประชาชน สามารถสัญจร ไปมาสะดวก	เทศบาล ตำบลบ้าน เหลื่อม

ที่	โครงการ	วัตถุประสงค์	เป้าหมาย (ผลผลิตของโครงการ)	งบประมาณ					ตัวชี้วัด (KPI)	ผลที่คาดว่าจะได้รับ	หน่วยงาน รับผิดชอบหลัก
				๒๕๖๖ (บาท)	๒๕๖๗ (บาท)	๒๕๖๘ (บาท)	๒๕๖๙ (บาท)	๒๕๗๐ (บาท)			
๓๙	โครงการขยายถนนคอนกรีตเสริมเหล็กสองข้างทางจากแยกตลาดถึงบ้านน้อย ชุมชน เหลือมนคร ๒	เพื่อก่อสร้างถนนคอนกรีตเสริมเหล็กให้ประชาชนสัญจรไปมาได้สะดวก	ขยายไหล่ทางคอนกรีตเสริมเหล็กข้างละ ๑.๐๐ เมตร ยาวข้างละ ๔๔๐.๐๐ เมตร	๐	๐	๐	๐	๕๐๐,๐๐๐	ประชาชนมีความพึงพอใจไม่น้อยกว่าร้อยละ ๘๐	ประชาชนสามารถสัญจรไปมาสะดวก	เทศบาลตำบลบ้านเหลื่อม
๔๐	โครงการก่อสร้างซุ้มประตูชุมชนร่วมคิดร่วมทำ ๒ (บ้านน้อย) หมู่ที่ ๒ ตำบลบ้านเหลื่อม	เพื่อนำหมู่บ้าน/ชุมชนในเขตเทศบาลให้สามารถมองเห็นได้ชัดเจน	เพื่อก่อสร้างซุ้มประตูทางเข้าหมู่บ้าน/ชุมชน โครงเหล็กขนาด ๐.๖๐x๐.๖๐ เมตร กว้าง ๘.๐๐ เมตร สูง ๕.๕๐ เมตร	๐	๑๕๐,๐๐๐	๐	๐	๐	ประชาชนมีความพึงพอใจไม่น้อยกว่าร้อยละ ๘๐	ประชาชนมีถนนเพื่อการสัญจรไปมาสะดวก	เทศบาลตำบลบ้านเหลื่อม
๔๑	โครงการก่อสร้างโคมสวนสาธารณะหนองใหญ่	เพื่อก่อสร้างโคมสำหรับจัดกิจกรรมบริเวณสวนสาธารณะหนองใหญ่	ก่อสร้างอาคารขนาด กว้าง ๑๒.๐๐ เมตร ยาว ๓๐.๐๐ เมตร สูง ๖.๐๐ เมตร โครงเหล็ก มุงหลังคา Metalsheet	๐		๒,๐๐๐,๐๐๐	๐	๐	สามารถระบายน้ำได้กว่าร้อยละ ๘๐	มีรางระบายน้ำสามารถระบายน้ำได้สะดวกไม่อุดตันไม่ส่งกลิ่นเหม็นก่อความรำคาญ	เทศบาลตำบลบ้านเหลื่อม

ที่	โครงการ	วัตถุประสงค์	เป้าหมาย (ผลผลิตของ โครงการ)	งบประมาณ					ตัวชี้วัด (KPI)	ผลที่คาดว่าจะได้รับ	หน่วยงาน รับผิดชอบ หลัก
				๒๕๖๖ (บาท)	๒๕๖๗ (บาท)	๒๕๖๘ (บาท)	๒๕๖๙ (บาท)	๒๕๗๐ (บาท)			
๔๒	โครงการขยายเขตท่อ เมนน้ำประปา จากบ้าน นายสุชิน สุดสายอ้อ ถึง สามแยกไปรษณีย์บ้าน เหลื่อม ชุมชนหนองใหญ่ หมู่ ๔	เพื่อให้ประชาชนใน เขตเทศบาลตำบล บ้านเหลื่อมมี น้ำประปาใช้ ครบทุกครัวเรือน	วางท่อ PVC. ชั้น ๘.๕ ขนาด Ø ๔ นิ้ว ยาว ๔๑๕ .๐๐ เมตร	๑๕๐,๐๐๐	๐	๐	๐	๐	ประชาชน มี น้ำประปาใช้ อย่างเพียงพอ	ครัวเรือนที่ขอ ขยายเขตมี น้ำประปาใช้อย่าง ทั่วถึง เพียงพอ	เทศบาล ตำบลบ้าน เหลื่อม
๔๓	โครงการขยายเขต ประปาจากสามแยก บ้านนางกิ้ง ถึงที่ทำการ ไปรษณีย์บ้านเหลื่อม ชุมชนหนองใหญ่ หมู่ที่ ๔	เพื่อให้ประชาชนมี น้ำใช้อย่างพอและ ทั่วถึง	วางท่อ PVC. ชั้น ๘.๕ ขนาด Ø ๔ นิ้ว ยาว ๕๗๘ .๐๐ เมตร	๐	๒๐๐,๐๐๐	๐	๐	๐	ประชาชน มี น้ำประปาใช้ อย่างเพียงพอ	ครัวเรือนที่ขอ ขยายเขตมี น้ำประปาใช้อย่าง ทั่วถึง เพียงพอ	เทศบาล ตำบลบ้าน เหลื่อม
๔๔	โครงการขยายเขตท่อ เมนน้ำประปา จากสาม แยกทางไปตลาด เทศบาลฯ ถึงสะพาน โสกคอม บ้านตลาด หมู่ที่ ๒	เพื่อให้ประชาชนมี น้ำใช้อย่างพอและ ทั่วถึง	วางท่อ PVC. ชั้น ๘.๕ ขนาด Ø ๔ นิ้ว ยาว ๓๖๓ .๐๐ เมตร	๑๓๐,๐๐๐	๐	๐	๐	๐	ประชาชน มี น้ำประปาใช้ อย่างเพียงพอ	ครัวเรือนที่ขอ ขยายเขตมี น้ำประปาใช้อย่าง ทั่วถึง เพียงพอ	เทศบาล ตำบลบ้าน เหลื่อม

ที่	โครงการ	วัตถุประสงค์	เป้าหมาย (ผลผลิตของโครงการ)	งบประมาณ					ตัวชี้วัด (KPI)	ผลที่คาดว่าจะได้รับ	หน่วยงาน รับผิดชอบ หลัก
				๒๕๖๖ (บาท)	๒๕๖๗ (บาท)	๒๕๖๘ (บาท)	๒๕๖๙ (บาท)	๒๕๗๐ (บาท)			
๔๕	โครงการขยายเขตท่อเมนน้ำประปา จากเทศบาลตำบลบ้านเหลื่อม ถึงบ้านนายเกียรติภูมิ ชุมชนร่วมคิดร่วมทำ หมู่ที่ ๒	เพื่อให้ประชาชนมีน้ำใช้อย่างพอและทั่วถึง	วางท่อ PVC. ชั้น ๘.๕ ขนาด Ø ๔ นิ้ว ยาว ๑๐๘ .๐๐ เมตร	๓๗,๐๐๐	๐	๐	๐	๐	ประชาชนได้รับการบริการใช้น้ำประปาอย่างทั่วถึงและเพียงพอ	ครัวเรือนที่ขอขยายเขตมีน้ำประปาใช้อย่างทั่วถึงเพียงพอ	เทศบาลตำบลบ้านเหลื่อม
๔๖	โครงการขยายเขตประปาจากบ้านนายสงวน หาญนอก ถึงบ้านนางประภา ภู่ทิม ชุมชนหนองใหญ่ หมู่ที่ ๔	เพื่อให้ประชาชนมีน้ำใช้อย่างพอและทั่วถึง	วางท่อ PVC. ชั้น ๘.๕ ขนาด Ø ๔ นิ้ว ยาว ๕๗๘ .๐๐ เมตร	๐	๒๐๐,๐๐๐	๐	๐	๐	ประชาชน มีน้ำประปาใช้อย่างเพียงพอ	ครัวเรือนที่ขอขยายเขตมีน้ำประปาใช้อย่างทั่วถึงเพียงพอ	เทศบาลตำบลบ้านเหลื่อม
๔๗	โครงการขุดลอกลำห้วยโสภคคอมตลอดทั้งสาย ชุมชนร่วมคิดร่วมทำ หมู่ที่ ๒	๑. เพื่อแก้ไขปัญหาการเกิดน้ำท่วม ๒. ให้มีแหล่งน้ำสำหรับการอุปโภคอย่างเพียงพอ	ขุดลอกลำห้วยโสภคคอมตลอดทั้งสายระยะทางรวม ๑,๐๘๐ เมตร	๓๕๐,๐๐๐	๔๙๐,๐๐๐	๔๐๐,๐๐๐	๐	๐	เกษตรกรมีแหล่งน้ำในการอุปโภคและการเกษตรเพิ่มขึ้น	ประชาชนแหล่งน้ำสำหรับการอุปโภคอย่างเพียงพอ	เทศบาลตำบลบ้านเหลื่อม

ที่	โครงการ	วัตถุประสงค์	เป้าหมาย (ผลผลิตของโครงการ)	งบประมาณ					ตัวชี้วัด (KPI)	ผลที่คาดว่าจะได้รับ	หน่วยงาน รับผิดชอบหลัก
				๒๕๖๖ (บาท)	๒๕๖๗ (บาท)	๒๕๖๘ (บาท)	๒๕๖๙ (บาท)	๒๕๗๐ (บาท)			
๔๘	โครงการขุดลอกสระหนองใหญ่ ชุมชนหนองใหญ่ หมู่ที่ ๔	เพื่อให้มีแหล่งน้ำสำหรับการอุปโภคเพียงพอในการใช้ประโยชน์	เพื่อขุดลอกสระน้ำหนองใหญ่ ขนาดกว้าง ๑๔๐.๐๐ เมตร ยาว ๒๔๐.๐๐ เมตร ลึกจากเดิม ๔.๐๐ เมตร ปริมาณดินขุดขนย้ายไม่น้อยกว่า ๑๒๒,๒๐๐ ลูกบาศก์เมตร	๐	๒,๕๐๐,๐๐๐	๒,๕๐๐,๐๐๐	๐	๐	มีแหล่งน้ำในการอุปโภคเพิ่มขึ้นร้อยละ ๕	มีแหล่งน้ำสำหรับการอุปโภคเพียงพอในการใช้ประโยชน์	เทศบาลตำบลบ้านเหลื่อม
๔๘	โครงการก่อสร้างถนนแอสฟัลต์ติก คอนกรีต (AC) เส้นข้างโรงพยาบาลบ้านเหลื่อม (ข้าง สสอ.) ชุมชนหนองใหญ่ หมู่ที่ ๔	เพื่อก่อสร้างถนนแอสฟัลต์ติกคอนกรีต (AC) ให้ประชาชนสัญจรไปมาสะดวก	ปรับปรุงผิวจราจรถนนแอสฟัลต์ติกคอนกรีต (AC) ขนาดกว้าง ๕.๐๐ เมตร ยาว ๑๐๕ เมตร หนา ๐.๐๕ เมตร หรือมีพื้นที่ถนนแอสฟัลต์ติกคอนกรีต(AC)ไม่น้อยกว่า ๕๒๕ ตารางเมตร	๐	๐	๐	๓๐๐,๐๐๐	๐	ประชาชนมีความพึงพอใจไม่น้อยกว่าร้อยละ ๘๐	ประชาชนมีถนนเพื่อการสัญจรไปมาสะดวก	เทศบาลตำบลบ้านเหลื่อม

ที่	โครงการ	วัตถุประสงค์	เป้าหมาย (ผลผลิตของโครงการ)	งบประมาณ					ตัวชี้วัด (KPI)	ผลที่คาดว่าจะได้รับ	หน่วยงาน รับผิดชอบหลัก
				๒๕๖๖ (บาท)	๒๕๖๗ (บาท)	๒๕๖๘ (บาท)	๒๕๖๙ (บาท)	๒๕๗๐ (บาท)			
๕๐	โครงการก่อสร้างโดม สวนสาธารณะหนองใหญ่ หมู่ที่ ๔	เพื่อก่อสร้างโดมสำหรับจัดกิจกรรมบริเวณสวนสาธารณะหนองใหญ่	ก่อสร้างอาคารขนาดกว้าง ๑๒.๐๐ เมตร ยาว ๓๐.๐๐ เมตร สูง ๖.๐๐ เมตร โครงเหล็ก มุงหลังคา Metalsheet	๐	๐	๒,๐๐๐,๐๐๐	๐	๐			เทศบาลตำบลบ้านเหลื่อม
๕๑	โครงการติดตั้งป้ายจราจร วันคู่-วันคี่ สำหรับจอดรถเส้นตลาด ชุมชนร่วมคิดร่วมทำ หมู่ที่ ๒	เพื่อแก้ไขปัญหาการจราจรในชุมชนและเพื่อลดอุบัติเหตุทางถนน	ติดตั้งป้ายจราจร วันคู่-วันคี่ ทั้งสองฝั่งจำนวน ๑๒ ป้าย	๐	๐	๐	๑๐๐,๐๐๐	๐	สามารถแก้ไขปัญหาการจราจรในชุมชนได้ ร้อยละ ๘๐	การจราจรสะดวกไม่ติดขัด	เทศบาลตำบลบ้านเหลื่อม
๕๒	โครงการก่อสร้างบ่อบำบัดน้ำเสีย	เพื่อแก้ไขปัญหาน้ำเสียที่ปล่อยลงในพื้นที่สวนไร่นาของประชาชน	ก่อสร้างบ่อบำบัดน้ำเสียในเขตเทศบาล จำนวน ๑ แห่ง	๐	๐	๐	๐	๑๑,๐๐๐,๐๐๐	ไม่มีน้ำเสียไหลลงสู่ไร่นาของประชาชน	มีบ่อบำบัดน้ำเสียที่สามารถแก้ไขปัญหา น้ำเสียในชุมชนได้	เทศบาลตำบลบ้านเหลื่อม

ที่	โครงการ	วัตถุประสงค์	เป้าหมาย (ผลผลิตของโครงการ)	งบประมาณ					ตัวชี้วัด (KPI)	ผลที่คาดว่าจะได้รับ	หน่วยงาน รับผิดชอบ หลัก
				๒๕๖๖ (บาท)	๒๕๖๗ (บาท)	๒๕๖๘ (บาท)	๒๕๖๙ (บาท)	๒๕๗๐ (บาท)			
๕๓	โครงการจัดซื้อที่ดินเพื่อก่อสร้างบ่อบำบัดน้ำเสีย	เพื่อให้เป็นสถานที่ในการก่อสร้างบ่อบำบัดน้ำเสีย	จัดซื้อที่ดินสำหรับก่อสร้างบ่อบำบัดน้ำเสียจำนวน ๑ แห่ง	๐	๐	๐	๐	๓,๐๐๐,๐๐๐	สามารถดำเนินการร้อยละ ๑๐๐	เทศบาลมีสถานที่ในการก่อสร้างบ่อบำบัดน้ำเสีย	เทศบาลตำบลบ้านเหลื่อม
๕๔	โครงการก่อสร้างเตาเผาขยะ	ก่อสร้างเตาเผาขยะลดปริมาณขยะที่ต้องจัดเก็บ	ก่อสร้างเตาเผาขยะเทศบาลตำบลบ้านเหลื่อม จำนวน ๑ แห่ง	๐	๐	๐	๕๐๐,๐๐๐	๐	ปัญหาขยะในชุมชนลดลงร้อยละ ๗๐	มีเตาเผาขยะสำหรับทำลายขยะในเขตเทศบาล	เทศบาลตำบลบ้านเหลื่อม
๕๕	โครงการติดตั้งไฟฟ้าส่องสว่างรอบสระหนองใหญ่ ชุมชนหนองใหญ่	เพื่อให้ประชาชนได้รับความสะดวกปลอดภัยในการเข้าใช้บริการ	เสาโครง Truss เหล็กกรม ขนาดสูง ๑๒.๐๐ เมตร และฐานของโครงเสา ติดตั้งโคมไฟสนามขนาด ๔๐๐ W จำนวน ๔ ดวง ฯลฯ	๐	๐	๑๖๐,๐๐๐	๐	๐	ประชาชนร้อยละ ๗๐ ได้รับความสะดวกในการใช้บริการ	ประชาชนได้รับความสะดวกปลอดภัยในการเข้าใช้บริการรอบสระหนองใหญ่	เทศบาลตำบลบ้านเหลื่อม

ที่	โครงการ	วัตถุประสงค์	เป้าหมาย (ผลผลิตของโครงการ)	งบประมาณ					ตัวชี้วัด (KPI)	ผลที่คาดว่าจะได้รับ	หน่วยงาน รับผิดชอบ หลัก
				๒๕๖๖ (บาท)	๒๕๖๗ (บาท)	๒๕๖๘ (บาท)	๒๕๖๙ (บาท)	๒๕๗๐ (บาท)			
๕๖	โครงการติดตั้งไฟฟ้าโซล่าเซลล์ รอบสวนสาธารณะหนองใหญ่	เพื่อแก้ไขปัญหาแสงสว่างในการออกกำลังกายและป้องกันการเกิดอาชญากรรมได้	ติดตั้งโคมไฟฟ้าโซล่าเซลล์รอบหลอดแบบ LED จำนวน ๑๐ ชุด	๐	๐	๐	๐	๔๕๐,๐๐๐	สวนสาธารณะหนองใหญ่มีแสงสว่างเพียงพอลดการเกิดอาชญากรรม	สวนสาธารณะหนองใหญ่มีไฟส่องสว่างสามารถออกกำลังกายได้ในช่วงกลางคืน	เทศบาลตำบลบ้านเหลื่อม
๕๗	โครงการปรับปรุงศาลาประชาคมชุมชนบ้านดอนทอง หมู่ที่ ๕	เพื่อใช้ในการจัดประชุม และจัดกิจกรรมต่างๆของชุมชน	- ปรับปรุงหลังคา - ปรับปรุงประตูทางเข้า - ทางออก - ปรับปรุงระบบไฟฟ้าภายในอาคาร และระบบสุขาภิบาล ฯลฯ	๒๐๐,๐๐๐	๐	๐	๐	๐	ประชาชนมีความพึงพอใจร้อยละ ๘๐	มีที่สถานที่สำหรับประชุม และจัดกิจกรรมต่างๆของชุมชน	เทศบาลตำบลบ้านเหลื่อม
๕๘	โครงการติดตั้งไฟฟ้าส่องสว่างหน้าหอประชุมประชาคมบ้านเหลื่อม ชุมชนเหลื่อมนคร ๒	เพื่อให้มีแสงสว่างที่เพียงพอ มีความปลอดภัยในชีวิตและทรัพย์สิน	ติดตั้งไฟฟ้าส่องสว่างโซล่าเซลล์ ทางโค้งเข้าบ้านตลาด จำนวน ๑ จุด	๓๐,๐๐๐	๐	๐	๐	๐	ประชาชนมีความพึงพอใจไม่น้อยกว่าร้อยละ ๘๐	มีแสงสว่างที่เพียงพอ มีความปลอดภัยในชีวิตและทรัพย์สิน	เทศบาลตำบลบ้านเหลื่อม



ที่	โครงการ	วัตถุประสงค์	เป้าหมาย (ผลผลิตของโครงการ)	งบประมาณ					ตัวชี้วัด (KPI)	ผลที่คาดว่าจะได้รับ	หน่วยงาน รับผิดชอบ หลัก
				๒๕๖๖ (บาท)	๒๕๖๗ (บาท)	๒๕๖๘ (บาท)	๒๕๖๙ (บาท)	๒๕๗๐ (บาท)			
๕๙	โครงการปรับปรุงระบบประปาเทศบาลตำบลบ้านเหลื่อม	เพื่อปรับปรุงระบบประปาเทศบาลตำบลตำบลบ้านเหลื่อม ให้สามารถบริการประชาชนได้พอเพียง สะอาด ได้มาตรฐาน	- ก่อสร้างถังน้ำใส ขนาดความจุ ๑๐๐ ลูกบาศก์เมตร - ก่อสร้างหอถังสูง ขนาดความจุ ๓๐ ลูกบาศก์เมตร - ป้ายบอกระดับน้ำในถังน้ำใส - เครื่องสูบน้ำดิบพร้อมอุปกรณ์ จำนวน ๒ ชุด - เครื่องสูบน้ำดีพร้อมอุปกรณ์ จำนวน ๒ ชุด ฯลฯ	๓,๐๐๐,๐๐๐	๐	๐	๐	๐	ประชาชนมีความพึงพอใจไม่น้อยกว่าร้อยละ ๘๐	ระบบประปาเทศบาลเทศบาลตำบลบ้านเหลื่อมสามารถบริการประชาชนได้พอเพียงสะอาด ได้มาตรฐาน	กรมส่งเสริมฯ
๖๐	โครงการติดตั้งไฟฟ้าส่องสว่างทางเข้าบ้านวังแร่ หมู่ที่ ๒	เพื่อให้มีแสงสว่างที่เพียงพอ มีความปลอดภัยในชีวิตและทรัพย์สิน	ติดตั้งไฟฟ้าส่องสว่างโซล่าเซลล์ ทางโค้งเข้าบ้านตลาด จำนวน ๑ จุด	๓๐,๐๐๐	๐	๐	๐	๐	ประชาชนมีความพึงพอใจไม่น้อยกว่าร้อยละ ๘๐	มีแสงสว่างที่เพียงพอ มีความปลอดภัยในชีวิตและทรัพย์สิน	เทศบาลตำบลบ้านเหลื่อม
๖๑	ติดตั้งไฟฟ้าโซล่าเซลล์ บ้านนางแดง ชุมชนบ้านกลาง หมู่ที่ ๘	เพื่อให้มีแสงสว่างที่เพียงพอ มีความปลอดภัยในชีวิตและทรัพย์สิน	ติดตั้งไฟฟ้าส่องสว่างโซล่าเซลล์ ทางโค้งเข้าบ้านตลาด จำนวน ๑ จุด	๐	๐	๓๐,๐๐๐	๐	๐	ประชาชนมีความพึงพอใจไม่น้อยกว่าร้อยละ ๘๐	มีแสงสว่างที่เพียงพอ มีความปลอดภัยในชีวิตและทรัพย์สิน	เทศบาลตำบลบ้านเหลื่อม

ที่	โครงการ	วัตถุประสงค์	เป้าหมาย (ผลผลิตของโครงการ)	งบประมาณ					ตัวชี้วัด (KPI)	ผลที่คาดว่าจะได้รับ	หน่วยงาน รับผิดชอบ หลัก
				๒๕๖๖ (บาท)	๒๕๖๗ (บาท)	๒๕๖๘ (บาท)	๒๕๖๙ (บาท)	๒๕๗๐ (บาท)			
๖๒	ลอกวางระบายน้ำ จากบ้านนายเส็ง ถึงบ้านนางอุดร วอนอก ชุมชนเหลื่อมพัฒนาที่ ๑	เพื่อลดปัญหาการอุดตันของท่อระบายน้ำ ท่อระบายน้ำให้สามารถระบายน้ำได้ดีไม่อุดตัน	ขุดลอกทำความสะอาดรางระบายน้ำและท่อระบายให้สามารถระบายน้ำได้ ไม่อุดตัน หรือส่งกลิ่นเหม็น	๕๐,๐๐๐	๐	๕๐,๐๐๐	๐	๕๐,๐๐๐	รางระบายน้ำสามารถระบายน้ำได้ดี ร้อยละ ๘๐	ท่อและรางระบายน้ำได้ดีไม่อุดตัน	เทศบาลตำบลบ้านเหลื่อม
๖๓	ลอกวางระบายน้ำ หน้าบ้านนายบุญหลาย แทนนอก ชุมชนหนองใหญ่ หมู่ที่ ๔	เพื่อลดปัญหาการอุดตันของท่อระบายน้ำ ท่อระบายน้ำให้สามารถระบายน้ำได้ดีไม่อุดตัน	ขุดลอกทำความสะอาดรางระบายน้ำและท่อระบายให้สามารถระบายน้ำได้ ไม่อุดตัน	๕๐,๐๐๐	๐	๕๐,๐๐๐	๐	๕๐,๐๐๐	รางระบายน้ำสามารถระบายน้ำได้ดี ร้อยละ ๘๐	ท่อและรางระบายน้ำได้ดีไม่อุดตัน	เทศบาลตำบลบ้านเหลื่อม
๖๔	ลอกวางระบายน้ำซอยหลังตลาด ชุมชนร่วมคิดร่วมทำ หมู่ที่ ๒	เพื่อลดปัญหาการอุดตันของท่อระบายน้ำ ท่อระบายน้ำให้สามารถระบายน้ำได้ดีไม่อุดตัน	ขุดลอกทำความสะอาดรางระบายน้ำและท่อระบายให้สามารถระบายน้ำได้ไม่อุดตัน หรือส่งกลิ่นเหม็น	๐	๕๐,๐๐๐	๐	๕๐,๐๐๐	๐	รางระบายน้ำสามารถระบายน้ำได้ดี ร้อยละ ๘๐	ท่อและรางระบายน้ำได้ดีไม่อุดตัน	เทศบาลตำบลบ้านเหลื่อม

ที่	โครงการ	วัตถุประสงค์	เป้าหมาย (ผลผลิตของ โครงการ)	งบประมาณ					ตัวชี้วัด (KPI)	ผลที่คาดว่าจะ ได้รับ	หน่วยงาน รับผิดชอบ หลัก
				๒๕๖๖ (บาท)	๒๕๖๗ (บาท)	๒๕๖๘ (บาท)	๒๕๖๙ (บาท)	๒๕๗๐ (บาท)			
๖๕	โครงการติดตั้ง ไฟฟ้าส่องสว่างโซ ล่าเซลล์ทางโค้ง เส้นเข้าตลาดบ้าน เหลื่อม	เพื่อให้มีแสงสว่าง ที่เพียงพอ มีความ ปลอดภัยในชีวิต และทรัพย์สิน	ติดตั้งไฟฟ้าส่อง สว่างโซล่าเซลล์ ทางโค้งเข้าบ้าน ตลาด จำนวน ๑ จุด	๐	๓๐,๐๐๐	๐	๐	๐	ประชาชนมี ความพึงพอใจ ไม่น้อยกว่า ร้อยละ ๘๐	มีแสงสว่างที่ เพียงพอ มี ความ ปลอดภัยใน ชีวิตและ ทรัพย์สิน	เทศบาล ตำบลบ้าน เหลื่อม
๖๖	ติดตั้งสัญญาณไฟ กระพริบพร้อม กระจกนูน บริเวณ ทางแยก/ทางร่วม	เพื่อป้องกันการ เกิดอุบัติเหตุ บริเวณทางแยก/ ร่วม	ติดตั้งสัญญาณไฟ กระพริบ จำนวน ๓ จุดพร้อม กระจกนูน	๓๐,๐๐๐	๐	๐	๐	๐	ประชาชนมี ความพึงพอใจ ไม่น้อยกว่า ร้อยละ ๘๐	สามารถ ป้องกันการ เกิดอุบัติเหตุ บริเวณทาง แยก/ร่วม	เทศบาล ตำบลบ้าน เหลื่อม
๖๗	โครงการก่อสร้าง ลูกระนาด ตลาด ชุมชนร่วมคิดร่วม ทำ หมู่ที่ ๒	เพื่อลดความเร็ว ของรถที่สัญจรไป มา และลด อุบัติเหตุที่อาจ เกิดขึ้นจากการ ขับชี่	ก่อสร้างลูกระนาด บริเวณบ้านตลาด ชุมชนร่วมคิดร่วม ทำ หมู่ที่ ๒	๒๐,๐๐๐	๐	๐	๐	๐	ประชาชนมี ความพึงพอใจ ไม่น้อยกว่า ร้อยละ ๘๐	ลดอุบัติเหตุที่ อาจเกิดขึ้น จากการขับชี่	เทศบาล ตำบลบ้าน เหลื่อม
รวมยุทธศาสตร์ที่ ๑				๗,๖๗๗,๐๐๐	๙,๗๒๐,๐๐๐	๒๕,๒๔๐,๐๐๐	๒,๘๒๐,๐๐๐	๑๕,๐๕๐,๐๐๐			

- ก. ยุทธศาสตร์จังหวัดที่ ๑ ส่งเสริม พัฒนา และยกระดับด้านการเกษตร และเกษตรแปรรูปมูลค่าสูง และ ๓ เสริมสร้างและพัฒนาคน ชุมชน เมือง และการยกระดับการบริหารจัดการภาครัฐ
- ข. ยุทธศาสตร์การพัฒนาขององค์กรปกครองส่วนท้องถิ่นในเขตจังหวัด ยุทธศาสตร์ที่ ๒ ด้านการพัฒนาคุณภาพชีวิต
๒. ยุทธศาสตร์ อปท. ด้านการพัฒนาสังคมและคุณภาพชีวิต ตามหลักเศรษฐกิจพอเพียง

ที่	โครงการ	วัตถุประสงค์	เป้าหมาย (ผลผลิตของ โครงการ)	งบประมาณ					ตัวชี้วัด (KPI)	ผลที่คาดว่าจะได้รับ	หน่วยงาน รับผิดชอบ หลัก
				๒๕๖๖ (บาท)	๒๕๖๗ (บาท)	๒๕๖๘ (บาท)	๒๕๖๙ (บาท)	๒๕๗๐ (บาท)			
๑	เบี้ยยังชีพผู้สูงอายุ	เพื่อจ่ายเป็นค่าเบี้ยยังชีพผู้สูงอายุ และเพื่อให้ผู้สูงอายุมีความเป็นอยู่ที่ดี	จ่ายเบี้ยสงเคราะห์ผู้สูงอายุให้กับผู้สูงอายุในเขตเทศบาล	๖,๑๐๐,๐๐๐	๖,๓๐๐,๐๐๐	๖,๕๐๐,๐๐๐	๖,๗๐๐,๐๐๐	๖,๙๐๐,๐๐๐	ผู้สูงอายุร้อยละ ๑๐๐ ได้รับความช่วยเหลือ	มีเงินจ่ายเป็นค่าเบี้ยยังชีพผู้สูงอายุ	เทศบาลตำบลบ้านเหลื่อม
๒	เบี้ยยังชีพผู้พิการ	เพื่อจ่ายเป็นค่าเบี้ยยังชีพผู้พิการ และเพื่อให้ผู้พิการมีความเป็นอยู่ที่ดี	จ่ายเบี้ยสงเคราะห์ผู้พิการให้กับผู้พิการในเขตเทศบาล	๑,๕๐๐,๐๐๐	๑,๕๕๐,๐๐๐	๑,๖๐๐,๐๐๐	๑,๖๕๐,๐๐๐	๑,๗๐๐,๐๐๐	ผู้พิการร้อยละ ๙๐ ได้รับความช่วยเหลือ	มีเงินจ่ายเป็นค่าเบี้ยยังชีพผู้พิการ	เทศบาลตำบลบ้านเหลื่อม
๓	เบี้ยยังชีพผู้ป่วยเอดส์	เพื่อจ่ายเป็นค่าเบี้ยยังชีพผู้ป่วยเอดส์และเพื่อให้มีความเป็นอยู่ที่ดีขึ้น	เพื่อจ่ายเป็นค่าเบี้ยยังชีพผู้ป่วยเอดส์ในเขตเทศบาล	๔๐,๐๐๐	๔๐,๐๐๐	๔๐,๐๐๐	๔๐,๐๐๐	๔๐,๐๐๐	ผู้ป่วยเอดส์ร้อยละ ๕ ได้รับความช่วยเหลือ	มีเงินจ่ายเป็นค่าเบี้ยยังชีพผู้ป่วยเอดส์	เทศบาลตำบลบ้านเหลื่อม

ที่	โครงการ	วัตถุประสงค์	เป้าหมาย (ผลผลิตของโครงการ)	งบประมาณ					ตัวชี้วัด (KPI)	ผลที่คาดว่าจะได้รับ	หน่วยงาน รับผิดชอบ หลัก
				๒๕๖๖ (บาท)	๒๕๖๗ (บาท)	๒๕๖๘ (บาท)	๒๕๖๙ (บาท)	๒๕๗๐ (บาท)			
๔	อุดหนุนกลุ่มทำไม้กวาดดอกหญ้า และ ไม้กวาดทางมะพร้าว ชุมชนบ้านหนองใหญ่	เพื่อให้ประชาชนมีรายได้จากการทำอาชีพเสริมสามารถช่วยเหลือครอบครัวได้	ฝึกอบรมอาชีพกลุ่มทำไม้กวาดดอกหญ้าและกลุ่มทำไม้กวาดทางมะพร้าว จำนวนไม่น้อยกว่า ๓๐ คน	๑๐,๐๐๐	๑๐,๐๐๐	๑๐,๐๐๐	๑๐,๐๐๐	๑๐,๐๐๐	สมาชิกกลุ่มมีรายได้เพิ่มขึ้นไม่น้อยกว่าร้อยละ ๗๐	ประชาชนมีรายได้เสริมเพิ่มรายได้ให้แก่ครัวเรือนมากขึ้น	เทศบาลตำบลบ้านเหลื่อม
๕	อุดหนุนกลุ่มทำพรมเช็ดเท้า	เพื่อให้ประชาชนมีรายได้จากการทำอาชีพเสริมสามารถช่วยเหลือครอบครัวได้	ฝึกอบรมอาชีพกลุ่มทำพรมเช็ดเท้า จำนวนไม่น้อยกว่า ๒๐ คน	๑๐,๐๐๐	๑๐,๐๐๐	๑๐,๐๐๐	๑๐,๐๐๐	๑๐,๐๐๐	สมาชิกกลุ่มมีรายได้เพิ่มขึ้นไม่น้อยกว่าร้อยละ ๗๐	ประชาชนมีรายได้เสริมเพิ่มรายได้ให้แก่ครัวเรือนมากขึ้น	เทศบาลตำบลบ้านเหลื่อม
๖	อุดหนุนกลุ่มทอผ้าบ้านดอนทอง	เพื่อให้ประชาชนมีรายได้จากการทำอาชีพเสริมสามารถช่วยเหลือครอบครัวได้	ฝึกอบรมอาชีพกลุ่มทอผ้า จำนวนไม่น้อยกว่า ๒๐ คน	๑๐,๐๐๐	๑๐,๐๐๐	๑๐,๐๐๐	๑๐,๐๐๐	๑๐,๐๐๐	สมาชิกกลุ่มมีรายได้เพิ่มขึ้นไม่น้อยกว่าร้อยละ ๗๐	ประชาชนมีรายได้เสริมเพิ่มรายได้ให้แก่ครัวเรือนมากขึ้น	เทศบาลตำบลบ้านเหลื่อม

ที่	โครงการ	วัตถุประสงค์	เป้าหมาย (ผลผลิตของโครงการ)	งบประมาณ					ตัวชี้วัด (KPI)	ผลที่คาดว่าจะได้รับ	หน่วยงาน รับผิดชอบ หลัก
				๒๕๖๖ (บาท)	๒๕๖๗ (บาท)	๒๕๖๘ (บาท)	๒๕๖๙ (บาท)	๒๕๗๐ (บาท)			
๗	โครงการฝึกอบรมส่งเสริมอาชีพ	เพื่อฝึกอาชีพและพัฒนาฝีมือให้ประชาชนมีอาชีพเสริม เพิ่มรายได้ให้แก่ครอบครัว	- ฝึกอบรมอาชีพให้กับประชาชนในชุมชน ดังนี้ ๑. การทอผ้าไหม ผ้าไหมมัดหมี่ ต่างๆ ๒. การจักสาน ๓. การปลูกหมอนเลี้ยงไหม ฯลฯ	๖๐,๐๐๐	๖๐,๐๐๐	๖๐,๐๐๐	๖๐,๐๐๐	๖๐,๐๐๐	ประชาชนมีรายได้เพิ่มขึ้นร้อยละ ๕	ประชาชนมีความรู้และนำไปใช้ประโยชน์และมีอาชีพเสริมเพิ่มรายได้ให้ครอบครัว	เทศบาลตำบลบ้านเหลื่อม
๘	โครงการแปรรูปผลผลิตทางการเกษตร	เพื่อแปรรูปผลผลิตการเกษตรเพิ่มมูลค่าผลผลิตทางการเกษตรให้เกษตรกรมีรายได้เพิ่มขึ้น	อบรมการแปรรูปผลผลิตทางการเกษตรแปรรูปผลิตภัณฑ์เพิ่มมูลค่าสินค้าเกษตร และบรรจุภัณฑ์ให้เกษตรกรมีรายได้เพิ่มขึ้น	๓๐,๐๐๐	๓๐,๐๐๐	๓๐,๐๐๐	๓๐,๐๐๐	๓๐,๐๐๐	ผลผลิตทางการเกษตรสามารถนำมาแปรรูปผลิตภัณฑ์ได้มากกว่าร้อยละ ๗๐	เกษตรกรสามารถแปรรูปผลผลิตทางการเกษตรเพิ่มมูลค่าผลผลิตทางการเกษตรได้มากขึ้น	เทศบาลตำบลบ้านเหลื่อม
๙	โครงการแข่งขันเต้นแอโรบิค	เพื่อกระตุ้นให้ประชาชนรักการออกกำลังกาย มีสุขภาพร่างกายแข็งแรง	จัดกิจกรรมแข่งขันเต้นแอโรบิค ระหว่างชุมชน ทั้ง ๖ ชุมชน	๕๐,๐๐๐	๕๐,๐๐๐	๕๐,๐๐๐	๕๐,๐๐๐	๕๐,๐๐๐	ผู้เข้าร่วมโครงการไม่น้อยกว่าร้อยละ ๘๐	ผู้เข้าร่วมโครงการมีการออกกำลังกายแอโรบิคอย่างต่อเนื่อง	เทศบาลตำบลบ้านเหลื่อม

ที่	โครงการ	วัตถุประสงค์	เป้าหมาย (ผลผลิตของ โครงการ)	งบประมาณ					ตัวชี้วัด (KPI)	ผลที่คาดว่าจะ ได้รับ	หน่วยงาน รับผิดชอบ หลัก
				๒๕๖๖ (บาท)	๒๕๖๗ (บาท)	๒๕๖๘ (บาท)	๒๕๖๙ (บาท)	๒๕๗๐ (บาท)			
๑๐	โครงการปรับปรุง ซ่อมแซมบ้านคนจน และผู้ด้อยโอกาส	เพื่อซ่อมแซมปรับปรุง บ้านพักอาศัยให้ผู้มี ฐานะยากจน ให้มีที่อยู่ อาศัยมั่นคงแข็งแรง	ปรับปรุงซ่อมแซม บ้านให้แก่ผู้มีฐานะ ยากจน	๑๘๐,๐๐๐	๑๘๐,๐๐๐	๑๘๐,๐๐๐	๑๘๐,๐๐๐	๑๘๐,๐๐๐	บ้านที่อยู่ อาศัยได้รับ การซ่อมแซม ปรับปรุงร้อย ละ ๗๐	ผู้ที่มีฐานะ ยากจนในเขต เทศบาลมี บ้านพักอาศัยที่ มั่นคงแข็งแรง	เทศบาลตำบล บ้านเหลื่อม
๑๑	โครงการพัฒนา คุณภาพชีวิต ผู้สูงอายุ	เพื่อ ส่งเสริมสุขภาพ ของ ผู้สูงอายุ ภูมิ ปัญญา ศิลปะวัฒนธรรมอันดี	เพื่อจัดกิจกรรม พัฒนาคุณภาพชีวิต ให้แก่ผู้สูงอายุในเขต เทศบาลตำบลบ้าน เหลื่อม	๖๐,๐๐๐	๖๐,๐๐๐	๖๐,๐๐๐	๖๐,๐๐๐	๖๐,๐๐๐	ผู้สูงอายุที่เข้า อบรมมีความรู้ และ สุขภาพจิตดี ๖๐%	ผู้สูงอายุได้ พัฒนาตนเอง มี สุขภาพดี และมี ความสุข	เทศบาลตำบล บ้านเหลื่อม
๑๒	โครงการช่วยเหลือผู้ ยากจน ยากไร้ และ ผู้ด้อยโอกาส	เพื่อช่วยเหลือผู้ยากจน และผู้ด้อยโอกาสให้ ได้รับให้มีคุณภาพชีวิต ที่ดีขึ้น	ช่วยเหลือประชาชน ในเขตเทศบาลตำบล บ้านเหลื่อมที่ยากจน อยู่เพียงลำพัง ไม่มี ผู้ดูแล	๕๐,๐๐๐	๕๐,๐๐๐	๕๐,๐๐๐	๕๐,๐๐๐	๕๐,๐๐๐	ผู้ด้อยโอกาส และยากไร้ ได้รับความ ช่วยเหลือร้อย ละ ๗๐	ประชาชนที่ ยากจน ด้อย โอกาสได้รับ ความช่วยเหลือ และมีคุณภาพ ชีวิตที่ดี	เทศบาลตำบล บ้านเหลื่อม

ที่	โครงการ	วัตถุประสงค์	เป้าหมาย (ผลผลิตของโครงการ)	งบประมาณ					ตัวชี้วัด (KPI)	ผลที่คาดว่าจะได้รับ	หน่วยงาน รับผิดชอบ หลัก
				๒๕๖๖ (บาท)	๒๕๖๗ (บาท)	๒๕๖๘ (บาท)	๒๕๖๙ (บาท)	๒๕๗๐ (บาท)			
๑๓	โครงการสัตว์ปลอดโรค คนปลอดภัยจากโรคพิษสุนัขบ้า	เพื่อควบคุมและป้องกันโรคพิษสุนัขบ้า จัดบริการฉีดวัคซีน ฉีดยาคุมกำเนิด ทำหมันสุนัขและแมว	เพื่อจัดซื้อวัคซีนป้องกันโรคพิษสุนัขบ้า แมว และฉีดยาคุมกำเนิด ให้แก่สุนัข แมว ในเขตเทศบาล	๑๐๐,๐๐๐	๑๐๐,๐๐๐	๑๐๐,๐๐๐	๑๐๐,๐๐๐	๑๐๐,๐๐๐	สัตว์ในเขตเทศบาลร้อยละ ๗๐ ถูกควบคุมมิให้เกิดโรค	ประชาชนได้รับการบริการควบคุมป้องกันโรคพิษสุนัขบ้าในสุนัขและแมว	เทศบาลตำบลบ้านเหลื่อม
๑๔	โครงการป้องกันโรคไข้เลือดออก	เพื่อรณรงค์ฉีดพ่นยุงป้องกันโรคไข้เลือดออกและลดอัตราการป่วยด้วยโรคไข้เลือดออกในชุมชนเขตเทศบาล	ฉีดพ่นยุงป้องกันโรคไข้เลือดออกและโรคติดต่อให้แก่ประชาชนชุมชนในเขตเทศบาล	๑๕๐,๐๐๐	๑๕๐,๐๐๐	๓๐๐,๐๐๐	๓๐๐,๐๐๐	๓๐๐,๐๐๐	อัตราการป่วยไข้เลือดออกลดลงไม่น้อยกว่าร้อยละ ๗๐	อัตราการป่วยด้วยโรคไข้เลือดออกลดลงสามารถควบคุมการแพร่ระบาดของโรคไข้เลือดออกได้	เทศบาลตำบลบ้านเหลื่อม
๑๕	โครงการส่งเสริมสุขภาพผู้สูงอายุ	เพื่อให้ผู้สูงอายุได้รับการดูแลด้านการบริการสาธารณสุขตามความจำเป็น	อบรมให้ความรู้เรื่องสุขภาพแก่ผู้สูงอายุในเขตเทศบาล ไม่น้อยกว่า ๕๐ คน	๕๐,๐๐๐	๕๐,๐๐๐	๕๐,๐๐๐	๕๐,๐๐๐	๕๐,๐๐๐	ผู้สูงอายุร้อยละ ๕๐ มีจิตใจที่ดีขึ้น	ผู้สูงอายุได้รับการดูแลสุขภาพเหมาะสม	เทศบาลตำบลบ้านเหลื่อม



ที่	โครงการ	วัตถุประสงค์	เป้าหมาย (ผลผลิตของโครงการ)	งบประมาณ					ตัวชี้วัด (KPI)	ผลที่คาดว่าจะได้รับ	หน่วยงาน รับผิดชอบหลัก
				๒๕๖๖ (บาท)	๒๕๖๗ (บาท)	๒๕๖๘ (บาท)	๒๕๖๙ (บาท)	๒๕๗๐ (บาท)			
๑๖	อุดหนุน คณะกรรมการ หมู่บ้าน (บ้านเหลื่อมหมู่ที่ ๑)	เพื่ออุดหนุนการ ดำเนินงานตาม แนวทางโครงการ พระราชดำริด้าน สาธารณสุขให้แก่ คณะกรรมการหมู่บ้าน	อุดหนุนงบประมาณ โครงการตาม พระราชดำริด้าน สาธารณสุขให้แก่ คณะกรรมการหมู่บ้าน บ้านเหลื่อม หมู่ที่ ๑	๒๐,๐๐๐	๒๐,๐๐๐	๒๐,๐๐๐	๒๐,๐๐๐	๒๐,๐๐๐	สามารถ อุดหนุนให้ คณะกรรมการ หมู่บ้าน/ ชุมชน ได้ร้อยละ ๑๐๐	ผู้เข้าร่วมโครงการ มีความรู้ความ เข้าใจมากขึ้น	เทศบาล ตำบลบ้าน เหลื่อม
๑๗	อุดหนุน คณะกรรมการ หมู่บ้าน (บ้านตลาด หมู่ที่ ๒)	เพื่ออุดหนุนการ ดำเนินงานตาม แนวทางโครงการ พระราชดำริด้าน สาธารณสุขให้แก่ คณะกรรมการหมู่บ้าน	อุดหนุนงบประมาณ โครงการตาม พระราชดำริด้าน สาธารณสุขให้แก่ คณะกรรมการหมู่บ้าน บ้านตลาด หมู่ที่ ๒	๒๐,๐๐๐	๒๐,๐๐๐	๒๐,๐๐๐	๒๐,๐๐๐	๒๐,๐๐๐	สามารถ อุดหนุนให้ คณะกรรมการ หมู่บ้าน/ ชุมชน ได้ร้อยละ ๑๐๐	ผู้เข้าร่วมโครงการ มีความรู้ความ เข้าใจมากขึ้น	เทศบาล ตำบลบ้าน เหลื่อม
๑๘	อุดหนุน คณะกรรมการ หมู่บ้าน (บ้านหนองใหญ่ หมู่ที่ ๔)	เพื่ออุดหนุนการ ดำเนินงานตาม แนวทางโครงการ พระราชดำริด้าน สาธารณสุขให้แก่ คณะกรรมการหมู่บ้าน	อุดหนุนงบประมาณ โครงการตาม พระราชดำริด้าน สาธารณสุขให้แก่ คณะกรรมการหมู่บ้าน บ้านหนองใหญ่ หมู่ที่ ๔	๒๐,๐๐๐	๒๐,๐๐๐	๒๐,๐๐๐	๒๐,๐๐๐	๒๐,๐๐๐	สามารถ อุดหนุนให้ คณะกรรมการ หมู่บ้าน/ ชุมชน ได้ร้อยละ ๑๐๐	ผู้เข้าร่วมโครงการ มีความรู้ความ เข้าใจมากขึ้น	เทศบาล ตำบลบ้าน เหลื่อม

ที่	โครงการ	วัตถุประสงค์	เป้าหมาย (ผลผลิตของ โครงการ)	งบประมาณ					ตัวชี้วัด (KPI)	ผลที่คาดว่าจะได้รับ	หน่วยงาน รับผิดชอบ หลัก
				๒๕๖๖ (บาท)	๒๕๖๗ (บาท)	๒๕๖๘ (บาท)	๒๕๖๙ (บาท)	๒๕๗๐ (บาท)			
๑๙	อุดหนุนคณะกรรมการหมู่บ้าน (บ้านดอนทอง หมู่ที่ ๕)	เพื่ออุดหนุนการดำเนินงานตามแนวทางโครงการพระราชดำริด้านสาธารณสุขให้แก่คณะกรรมการหมู่บ้าน	อุดหนุนงบประมาณโครงการตามพระราชดำริด้านสาธารณสุขให้แก่คณะกรรมการหมู่บ้าน บ้านดอนทอง หมู่ที่ ๕	๒๐,๐๐๐	๒๐,๐๐๐	๒๐,๐๐๐	๒๐,๐๐๐	๒๐,๐๐๐	สามารถอุดหนุนให้คณะกรรมการหมู่บ้าน/ชุมชน ได้ร้อยละ ๑๐๐	ผู้เข้าร่วมโครงการมีความรู้ความเข้าใจมากขึ้น	เทศบาลตำบลบ้านเหลื่อม
๒๐	อุดหนุนคณะกรรมการหมู่บ้าน (บ้านกลาง หมู่ที่ ๖)	เพื่ออุดหนุนการดำเนินงานตามแนวทางโครงการพระราชดำริด้านสาธารณสุขให้แก่คณะกรรมการหมู่บ้าน	อุดหนุนงบประมาณโครงการตามพระราชดำริด้านสาธารณสุขให้กับคณะกรรมการหมู่บ้าน บ้านกลาง	๒๐,๐๐๐	๒๐,๐๐๐	๒๐,๐๐๐	๒๐,๐๐๐	๒๐,๐๐๐	สามารถอุดหนุนให้คณะกรรมการหมู่บ้าน/ชุมชน ได้ร้อยละ ๑๐๐	ผู้เข้าร่วมโครงการมีความรู้ความเข้าใจมากขึ้น	เทศบาลตำบลบ้านเหลื่อม
๒๑	อุดหนุนคณะกรรมการหมู่บ้าน (บ้านวังแร่)	เพื่ออุดหนุนการดำเนินงานตามแนวทางโครงการพระราชดำริด้านสาธารณสุขให้แก่คณะกรรมการหมู่บ้าน	อุดหนุนงบประมาณโครงการตามพระราชดำริด้านสาธารณสุขให้กับคณะกรรมการหมู่บ้าน บ้านวังแร่ ต.วังโพธิ์	๒๐,๐๐๐	๒๐,๐๐๐	๒๐,๐๐๐	๒๐,๐๐๐	๒๐,๐๐๐	สามารถอุดหนุนให้คณะกรรมการหมู่บ้าน/ชุมชน ได้ร้อยละ ๑๐๐	ผู้เข้าร่วมโครงการมีความรู้ความเข้าใจมากขึ้น	เทศบาลตำบลบ้านเหลื่อม

ที่	โครงการ	วัตถุประสงค์	เป้าหมาย (ผลผลิตของโครงการ)	งบประมาณ					ตัวชี้วัด (KPI)	ผลที่คาดว่าจะได้รับ	หน่วยงาน รับผิดชอบ หลัก
				๒๕๖๖ (บาท)	๒๕๖๗ (บาท)	๒๕๖๘ (บาท)	๒๕๖๙ (บาท)	๒๕๗๐ (บาท)			
๒๒	โครงการแข่งขันกีฬา ศูนย์พัฒนา เด็กเล็ก	เพื่อให้เด็กได้รับ พัฒนาการทางด้าน ร่างกาย อารมณ์ สังคมและสติปัญญา	จัดการแข่งขันกีฬาให้ เด็กในศูนย์พัฒนาเด็ก เล็กตำบลบ้านเหลื่อม	๓๐,๐๐๐	๓๐,๐๐๐	๓๐,๐๐๐	๓๐,๐๐๐	๓๐,๐๐๐	เด็กร้อยละ ๙๐ มีอารมณ์และ สติปัญญาดี	เด็กมีการพัฒนา ด้านร่างกาย อารมณ์ สังคม สติปัญญา	เทศบาลตำบล บ้านเหลื่อม
๒๓	โครงการจัดงานวัน เด็กแห่งชาติ	เพื่อส่งเสริม สนับสนุน จัดกิจกรรมวันเด็ก แห่งชาติให้เด็กมีการ พัฒนาด้านร่างกาย มี อารมณ์ สังคม สติปัญญา	จัดกิจกรรมการจัดงาน ในวันเด็กแห่งชาติให้เด็ก ในเขตตำบลบ้านเหลื่อม ได้ร่วมกิจกรรม แสดงออก	๖๐,๐๐๐	๖๐,๐๐๐	๗๐,๐๐๐	๗๐,๐๐๐	๘๐,๐๐๐	เด็กร้อยละ ๙๐ มีอารมณ์ และสติปัญญา ดี	เด็กมีการพัฒนา ด้านร่างกาย อารมณ์ สังคม สติปัญญา	เทศบาลตำบล บ้านเหลื่อม
๒๔	ค่าอาหารเสริม (นม)	เพื่อจ่ายเป็นค่าจัดซื้อ อาหารเสริม(นม) พร้อมดื่มให้กับศูนย์ พัฒนาเด็กเล็กตำบล บ้านเหลื่อมและ โรงเรียนชุมชนบ้าน เหลื่อม	๑. ศูนย์พัฒนาเด็กเล็ก เทศบาลตำบลบ้าน เหลื่อม ๒.โรงเรียนชุมชนบ้าน เหลื่อม	๙๕๐,๐๐๐	๙๕๐,๐๐๐	๙๕๐,๐๐๐	๙๕๐,๐๐๐	๙๕๐,๐๐๐	เด็กนักเรียน ได้รับอาหาร เสริมนม ๑๐๐ %	เทศบาลมี ศักยภาพและการ ปฏิบัติงานมี ประสิทธิภาพมาก ขึ้น	เทศบาลตำบล บ้านเหลื่อม

ที่	โครงการ	วัตถุประสงค์	เป้าหมาย (ผลผลิตของ โครงการ)	งบประมาณ					ตัวชี้วัด (KPI)	ผลที่คาดว่าจะ ได้รับ	หน่วยงาน รับผิดชอบ หลัก
				๒๕๖๖ (บาท)	๒๕๖๗ (บาท)	๒๕๖๘ (บาท)	๒๕๖๙ (บาท)	๒๕๗๐ (บาท)			
๒๕	อุดหนุน (อาหาร กลางวัน) โรงเรียน ชุมชนบ้านเหลื่อม	เพื่ออุดหนุนอาหาร กลางวันโรงเรียน ชุมชนบ้านเหลื่อม สังกัดสำนักงานเขต พื้นที่การศึกษา (สพฐ.) และเพื่อให้เด็ก นักเรียนได้รับอาหาร กลางวันครบทุกหมู่	อุดหนุนอาหาร กลางวันให้แก่ โรงเรียนชุมชน บ้านเหลื่อม	๑,๓๐๐,๐๐๐	๑,๓๕๐,๐๐๐	๑,๓๕๐,๐๐๐	๑,๔๐๐,๐๐๐	๑,๔๐๐,๐๐๐	เด็กนักเรียน ร้อยละ ๑๐๐ ได้รับอาหาร กลางวันครบ ทุกหมู่	เด็กนักเรียน ได้รับการพัฒนา คุณภาพชีวิต อย่างทั่วถึงและ ต่อเนื่อง	เทศบาล ตำบลบ้าน เหลื่อม
๒๖	โครงการอบรมให้ ความรู้ผู้ปกครอง ศูนย์พัฒนาเด็ก เล็ก	เพื่อเสริมสร้างความรู้ ความเข้าใจในการ ปฏิบัติงานของศูนย์ พัฒนาเด็กเล็กและการ ดูแลเด็กปฐมวัย และ ให้ตระหนักถึง ความสำคัญของการ เข้าสู่ประชาคม อาเซียนในทุกด้าน	จัดโครงการอบรม ให้ความรู้แก่ ผู้ปกครองศูนย์ พัฒนาเด็กเล็ก เทศบาลตำบล บ้านเหลื่อม	๑๐,๐๐๐	๑๐,๐๐๐	๑๐,๐๐๐	๑๐,๐๐๐	๑๐,๐๐๐	ผู้ปกครองร้อยละ ๙๐ มี ความรู้ความ เข้าใจเพิ่มขึ้น	ผู้ปกครองมี ความเข้าใจใน การปฏิบัติงาน ของผู้ดูแลเด็ก เล็ก	เทศบาล ตำบลบ้าน เหลื่อม

ที่	โครงการ	วัตถุประสงค์	เป้าหมาย (ผลผลิตของ โครงการ)	งบประมาณ					ตัวชี้วัด (KPI)	ผลที่คาดว่าจะ ได้รับ	หน่วยงาน รับผิดชอบ หลัก
				๒๕๖๖ (บาท)	๒๕๖๗ (บาท)	๒๕๖๘ (บาท)	๒๕๖๙ (บาท)	๒๕๗๐ (บาท)			
๒๗	โครงการสนับสนุน ค่าใช้จ่ายการบริหาร สถานศึกษา (อาหาร กลางวัน) ศูนย์ พัฒนาเด็กเล็ก	เพื่อจ่ายเป็น ค่าใช้จ่ายค่าอาหาร กลางวันให้กับเด็ก ของศูนย์พัฒนาเด็ก เล็กตำบลบ้าน เหลื่อม	จัดซื้อค่าอาหาร กลางวันให้แก่เด็ก เล็กในศูนย์พัฒนา เด็กเล็กตำบลบ้าน เหลื่อม	๕๐๐,๐๐๐	๕๐๐,๐๐๐	๕๐๐,๐๐๐	๕๕๐,๐๐๐	๖๐๐,๐๐๐	เด็กนักเรียน ร้อยละ ๑๐๐ ได้รับอาหาร กลางวันครบ	เด็กนักเรียนของ ศูนย์พัฒนาเด็ก เล็กฯ มีสุขภาพ แข็งแรงเติบโต สมวัย	เทศบาล ตำบลบ้าน เหลื่อม
๒๘	โครงการอบรมให้ ความรู้ คณะกรรมการศูนย์ พัฒนาเด็กเล็ก เทศบาลตำบลบ้าน เหลื่อม	เพื่อส่งเสริมการมี ส่วนร่วมในการ ดำเนินงานของ ศพด.	อบรมให้ความรู้แก่ คณะกรรมการ ศพด.เทศบาล ตำบลบ้านเหลื่อม	๕,๐๐๐	๕,๐๐๐	๕,๐๐๐	๕,๐๐๐	๕,๐๐๐	ผู้เข้าร่วม โครงการไม่ น้อยกว่าร้อย ละ ๘๐	- ศูนย์พัฒนา เด็กเล็กมี มาตรฐานการ ดำเนินงาน ที่ชัดเจน	เทศบาล ตำบลบ้าน เหลื่อม
๒๙	โครงการปฐมนิเทศ ผู้ปกครองศูนย์ พัฒนาเด็กเล็ก เทศบาลตำบลบ้าน เหลื่อม	เพื่อให้ผู้ปกครอง และนักเรียนได้ ทราบนโยบาย แนวทางปฏิบัติ ของ ศพด.ทต. บ้านเหลื่อม	จัดกิจกรรม ปฐมนิเทศให้ ผู้ปกครองศูนย์ พัฒนาเด็กเล็ก	๑๐,๐๐๐	๑๐,๐๐๐	๑๐,๐๐๐	๑๐,๐๐๐	๑๐,๐๐๐	จำนวน ผู้ปกครองที่ เข้าร่วม โครงการร้อย ละ ๘๐	- ผู้ปกครองและ นักเรียนได้รับ ทราบนโยบาย แนวทางปฏิบัติ กฎระเบียบ	เทศบาล ตำบลบ้าน เหลื่อม
รวมยุทธศาสตร์ที่ ๒				๑๑,๓๘๕,๐๐๐	๑๑,๖๘๕,๐๐๐	๑๒,๐๘๕,๐๐๐	๑๒,๓๘๕,๐๐๐	๑๒,๖๓๕,๐๐๐			

ค. ยุทธศาสตร์จังหวัดที่ ๕ ยกระดับด้านความมั่นคงปลอดภัยในชีวิตและทรัพย์สินของประชาชน

ง. ยุทธศาสตร์การพัฒนาขององค์กรปกครองส่วนท้องถิ่นในเขตจังหวัด ยุทธศาสตร์ที่ ๔ การพัฒนาเมือง

๓. ยุทธศาสตร์ อปท. ด้านความมั่นคงและความปลอดภัยในชีวิตและทรัพย์สิน

ที่	โครงการ	วัตถุประสงค์	เป้าหมาย (ผลผลิตของโครงการ)	งบประมาณ					ตัวชี้วัด (KPI)	ผลที่คาดว่าจะได้รับ	หน่วยงาน รับผิดชอบ หลัก
				๒๕๖๖ (บาท)	๒๕๖๗ (บาท)	๒๕๖๘ (บาท)	๒๕๖๙ (บาท)	๒๕๗๐ (บาท)			
๑	โครงการป้องกันและลดอุบัติเหตุทางถนนในช่วงเทศกาล	เพื่อเตรียมความพร้อมในการอำนวยความสะดวกให้กับผู้ใช้รถ ใช้ถนนในช่วงเทศกาลต่างๆ	ตั้งจุดบริการประชาชนภายในเขตเทศบาลในช่วงเทศกาลต่างๆ	๒๐,๐๐๐	๒๐,๐๐๐	๒๐,๐๐๐	๒๐,๐๐๐	๒๐,๐๐๐	ร้อยละของประชาชนที่สัญจรไปมาได้รับความสะดวก	มีความพร้อมในการอำนวยความสะดวกให้แก่ประชาชน	เทศบาลตำบลบ้านเหลื่อม
๒	โครงการฝึกอบรมอาสาสมัครป้องกันฝ่ายพลเรือน (อปพร.)	เพื่อพัฒนาศักยภาพของ อปพร. ให้มีประสิทธิภาพ มีความรู้และทักษะในการป้องกันและบรรเทาสาธารณภัยต่างๆ	เพื่อฝึกอบรมอาสาสมัครป้องกันภัยฝ่ายพลเรือน และ ทบทวน อปพร. เทศบาลตำบลบ้านเหลื่อม	๒๐๐,๐๐๐	๒๐๐,๐๐๐	๒๐๐,๐๐๐	๒๐๐,๐๐๐	๒๐๐,๐๐๐	อปพร. ร้อยละ ๙๐ ได้รับการฝึกอบรมอย่างน้อยปีละ ๑ ครั้ง	อปพร. สามารถให้ความช่วยเหลือผู้ประสบภัยได้อย่างถูกต้องรวดเร็ว	เทศบาลตำบลบ้านเหลื่อม

ที่	โครงการ	วัตถุประสงค์	เป้าหมาย (ผลผลิตของ โครงการ)	งบประมาณ					ตัวชี้วัด (KPI)	ผลที่คาดว่าจะ ได้รับ	หน่วยงาน รับผิดชอบ หลัก
				๒๕๖๖ (บาท)	๒๕๖๗ (บาท)	๒๕๖๘ (บาท)	๒๕๖๙ (บาท)	๒๕๗๐ (บาท)			
๓	โครงการฝึกซ้อม แผนป้องกันและ บรรเทาสาธารณภัย	เพื่อเตรียมความพร้อมในการป้องกัน และบรรเทาสาธารณ ภัยกับทุกหน่วยงาน ที่เกี่ยวข้อง	ฝึกอบบรมซ้อมแผน ให้กับ อปพร.และ เจ้าหน้าที่บุคลากรของ เทศบาลและ หน่วยงานที่เกี่ยวข้อง	๓๐,๐๐๐	๓๐,๐๐๐	๓๐,๐๐๐	๓๐,๐๐๐	๓๐,๐๐๐	ผู้เข้ารับการ อบรมผ่านการ ฝึกอบบรม ร้อย ละ ๘๐	มีความพร้อมใน การช่วยเหลือ ประชาชน	เทศบาลตำบล บ้านเหลื่อม
๔	โครงการช่วยเหลือ ประชาชนตาม อำนาจหน้าที่	เพื่อช่วยเหลือ ประชาชน ผู้ประสบภัยได้ ทันทั่วถึงและมี ประสิทธิภาพ	ช่วยเหลือผู้ประสบภัย ต่างๆในเขตเทศบาล	๒๐๐,๐๐๐	๒๐๐,๐๐๐	๒๐๐,๐๐๐	๒๐๐,๐๐๐	๒๐๐,๐๐๐	ประชาชนที่ ประสบภัย ร้อยละ ๘๐ ได้รับการ ช่วยเหลือ	ผู้ประสบภัยได้รับ ความช่วยเหลือได้ อย่างทันทั่วถึง และมี ประสิทธิภาพ	เทศบาลตำบล บ้านเหลื่อม
๕	โครงการอบรม ป้องกันบรรเทา สาธารณภัยและ อัคคีภัย	เพื่อให้ประชาชนมี ความรู้ในการป้องกัน และบรรเทาสาธารณ ภัยและอัคคีภัย สามารถระงับเหตุได้ ในเบื้องต้น	เพื่อจัดฝึกอบบรมซ้อม แผนประชาสัมพันธให้ ความรู้ในการป้องกัน และบรรเทาสาธารณภัย และอัคคีภัย ให้กับ ประชาชนในเขต เทศบาล	๓๐,๐๐๐	๓๐,๐๐๐	๓๐,๐๐๐	๓๐,๐๐๐	๓๐,๐๐๐	ประชาชนร้อยละ ๖๐ สามารถ ป้องกันและ บรรเทาสา ธารณภัยและ อัคคีภัยได้	ประชาชนมีความรู้ ในการป้องกันและ บรรเทาสาธารณภัย และอัคคีภัย สามารถระงับเหตุ ได้ในเบื้องต้น	เทศบาลตำบล บ้านเหลื่อม

ที่	โครงการ	วัตถุประสงค์	เป้าหมาย (ผลผลิตของโครงการ)	งบประมาณ					ตัวชี้วัด (KPI)	ผลที่คาดว่าจะได้รับ	หน่วยงาน รับผิดชอบหลัก
				๒๕๖๖ (บาท)	๒๕๖๗ (บาท)	๒๕๖๘ (บาท)	๒๕๖๙ (บาท)	๒๕๗๐ (บาท)			
๖	ติดตั้งกล้องวงจรปิด ป้อมตำรวจทางเข้า บ้านวังแร่ ชุมชน ร่วมคิดร่วมทำ หมู่ ที่ ๒	เพื่อติดตั้งกล้องวงจร ปิด (CCTV) ในจุด เสี่ยงหรือจุด อันตรายที่เกิด อุบัติเหตุบ่อยๆใน เขตเทศบาล	ติดตั้งกล้องวงจรปิด (CCTV) บริเวณป้อม ตำรวจทางเข้าบ้านวังแร่ พร้อมอุปกรณ์ใน จำนวน ๑ จุด	๐	๑๐๐,๐๐๐	๐	๐	๐	สามารถ ดำเนินการได้ ไม่น้อยกว่า ร้อยละ ๘๐	สามารถลดจุด เสี่ยงและจุด อันตรายที่เกิด อุบัติเหตุบ่อย	เทศบาลตำบล บ้านเหลื่อม
๗	ติดตั้งกล้องวงจรปิด บริเวณหอนาฬิกา ชุมชนหนองใหญ่ หมู่ที่ ๔	เพื่อติดตั้งกล้องวงจร ปิด (CCTV) ในจุด เสี่ยงหรือจุด อันตรายที่เกิด อุบัติเหตุบ่อยๆใน เขตเทศบาล	ติดตั้งกล้องวงจรปิด (CCTV) บริเวณหอ นาฬิกาหนองใหญ่ พร้อมอุปกรณ์ใน จำนวน ๑ จุด	๑๐๐,๐๐๐	๐	๐	๐	๐	สามารถ ดำเนินการได้ ไม่น้อยกว่า ร้อยละ ๘๐	สามารถลดจุด เสี่ยงและจุด อันตรายที่เกิด อุบัติเหตุบ่อย	เทศบาลตำบล บ้านเหลื่อม
๘	ติดตั้งกล้องวงจรปิด ภายในเขตเทศบาล	เพื่อติดตั้งกล้องวงจร ปิด (CCTV) ในจุด เสี่ยงหรือจุด อันตรายที่เกิด อุบัติเหตุบ่อยๆใน เขตเทศบาล	ติดตั้งกล้องวงจรปิด (CCTV) ภายในเขต เทศบาล พร้อมอุปกรณ์ ใน จำนวน ๑ จุด	๓๐๐,๐๐๐	๓๐๐,๐๐๐	๓๐๐,๐๐๐	๓๐๐,๐๐๐	๓๐๐,๐๐๐	สามารถ ดำเนินการได้ ไม่น้อยกว่า ร้อยละ ๘๐	สามารถลดจุด เสี่ยงและจุด อันตรายที่เกิด อุบัติเหตุบ่อย	เทศบาลตำบล บ้านเหลื่อม



ที่	โครงการ	วัตถุประสงค์	เป้าหมาย (ผลผลิตของ โครงการ)	งบประมาณ					ตัวชี้วัด (KPI)	ผลที่คาดว่าจะ ได้รับ	หน่วยงาน รับผิดชอบ หลัก
				๒๕๖๖ (บาท)	๒๕๖๗ (บาท)	๒๕๖๘ (บาท)	๒๕๖๙ (บาท)	๒๕๗๐ (บาท)			
๙	โครงการรวมพลังต้านยาเสพติด	เพื่อให้เด็ก เยาวชน และประชาชนในเขตเทศบาลมีความรู้ความเข้าใจเกี่ยวกับโทษของยาเสพติด รับรู้สถานการณ์ยาเสพติดในชุมชนและสามารถปฏิบัติตนให้ห่างไกลจากยาเสพติดได้	จัดอบรม/รณรงค์ให้ความรู้ยาเสพติดแก่เด็กเยาวชนและประชาชนจำนวนไม่น้อยกว่า ๘๐ คน	๒๐,๐๐๐	๒๐,๐๐๐	๒๐,๐๐๐	๒๐,๐๐๐	๒๐,๐๐๐	เด็ก เยาวชน และประชาชนที่เข้าอบรม ร้อยละ ๘๐ มี ความรู้เรื่องยาเสพติด	เด็ก เยาวชน และประชาชน สามารถปฏิบัติตนให้ห่างไกลจากยาเสพติดได้	เทศบาลตำบลบ้านเหลื่อม
๑๐	โครงการช่วยเหลือประชาชน	เพื่อช่วยเหลือประชาชนผู้ประสบภัยได้ทันทั่วทั้งที่และมีประสิทธิภาพ	ช่วยเหลือผู้ประสบภัยต่างๆในเขตเทศบาล	๒๐๐,๐๐๐	๒๐๐,๐๐๐	๒๐๐,๐๐๐	๒๐๐,๐๐๐	๒๐๐,๐๐๐	ผู้เข้ารับการอบรมไม่น้อยกว่าร้อยละ ๘๐	ผู้ประสบภัยได้รับความช่วยเหลือได้อย่างทันทั่วทั้งที่และมีประสิทธิภาพ	เทศบาลตำบลบ้านเหลื่อม
รวมยุทธศาสตร์ที่ ๓				๑,๑๐๐,๐๐๐	๑,๑๐๐,๐๐๐	๑,๐๐๐,๐๐๐	๑,๐๐๐,๐๐๐	๑,๐๐๐,๐๐๐			

ค. ยุทธศาสตร์จังหวัดที่ ๔ ยกระดับบริหารจัดการทรัพยากรธรรมชาติและสิ่งแวดล้อมให้เกิดสมดุลและยั่งยืน  
 ง. ยุทธศาสตร์การพัฒนาขององค์กรปกครองส่วนท้องถิ่นในเขตจังหวัด ยุทธศาสตร์ที่ ๔ การพัฒนาเมือง  
 ๔. ยุทธศาสตร์ อปท. ด้านการบริหารจัดการทรัพยากรธรรมชาติและสิ่งแวดล้อม

ที่	โครงการ	วัตถุประสงค์	เป้าหมาย (ผลผลิตของ โครงการ)	งบประมาณ					ตัวชี้วัด (KPI)	ผลที่คาดว่าจะได้รับ	หน่วยงาน รับผิดชอบ หลัก
				๒๕๖๖ (บาท)	๒๕๖๗ (บาท)	๒๕๖๘ (บาท)	๒๕๖๙ (บาท)	๒๕๗๐ (บาท)			
๑	โครงการกำจัดวัชพืช และผักตบชวาใน แหล่งน้ำ	- เพื่อแก้ไขปัญหาเกิด ขวางทางน้ำ - เพื่อให้แหล่งน้ำ สะอาดไม่เน่าเหม็น - เพื่อให้ประชาชนมี ส่วนร่วมในการจัดการ สิ่งแวดล้อม - เพื่อให้สามารถนำมา แปรรูปบำรุงดินได้	- กำจัดวัชพืชและ ผักตบชวาที่ขวางทาง น้ำให้สะอาดไม่เน่า เหม็น - อบรมให้ความรู้ใน การนำผักตบชวามา แปรรูปเป็นสารบำรุง ดินให้เกษตรกรได้	๕๐,๐๐๐	๕๐,๐๐๐	๕๐,๐๐๐	๕๐,๐๐๐	๕๐,๐๐๐	ประชาชนมี ความพึงพอใจ ไม่น้อยกว่า ร้อยละ ๘๐	- แก้ไขปัญหาเกิด ขวางทางน้ำ - แหล่งน้ำสะอาด ไม่เน่าเหม็น - ประชาชนมีส่วน ร่วมในการจัดการ สิ่งแวดล้อม - สามารถนำมา แปรรูปบำรุงดินได้	เทศบาลตำบล บ้านเหลื่อม
๒	โครงการลดและแยก ขยะมูลฝอยในชุมชน	เพื่อให้ประชาชนได้รับ ความรู้ มีความ ตระหนักคัดแยกขยะ และนำขยะและนำมูล ฝอยกลับมาใช้ ประโยชน์ได้อย่าง ถูกต้องเหมาะสม	อบรมให้ความรู้การลด และคัดแยกขยะมูล ฝอยให้ประชาชนใน เขตเทศบาล ทั้ง ๖ ชุมชน	๓๐,๐๐๐	๓๐,๐๐๐	๓๐,๐๐๐	๔๐,๐๐๐	๔๐,๐๐๐	ปริมาณขยะใน ชุมชนลดลง มากกว่าร้อย ละ ๕๐	ประชาชนมีความรู้ ในการคัดแยกขยะ ก่อนทิ้งและ นำมาใช้ประโยชน์ อย่างมี ประสิทธิภาพ	เทศบาลตำบล บ้านเหลื่อม

ที่	โครงการ	วัตถุประสงค์	เป้าหมาย (ผลผลิตของโครงการ)	งบประมาณ					ตัวชี้วัด (KPI)	ผลที่คาดว่าจะได้รับ	หน่วยงาน รับผิดชอบหลัก
				๒๕๖๖ (บาท)	๒๕๖๗ (บาท)	๒๕๖๘ (บาท)	๒๕๖๙ (บาท)	๒๕๗๐ (บาท)			
๓	โครงการรณรงค์การจัดการขยะด้วยหลัก ๓ R รักษาสิ่งแวดล้อม	เพื่อให้ประชาชนและผู้นำชุมชน มีความรู้ความเข้าใจ การจัดการขยะในชุมชนด้วยหลักการ ๓ R	อบรมให้ความรู้การจัดการขยะให้กับประชาชน และผู้นำชุมชน ในเขตเทศบาล	๕๐,๐๐๐	๕๐,๐๐๐	๕๐,๐๐๐	๕๐,๐๐๐	๕๐,๐๐๐	ผู้เข้ารับการอบรมอบรมมีความเข้าใจ การจัดการขยะมากยิ่งขึ้น	ประชาชนและผู้นำชุมชนมีความรู้ความเข้าใจ เรื่องการบริหารจัดการขยะ	เทศบาลตำบลบ้านเหลื่อม
๔	โครงการปลูกป่าเฉลิมพระเกียรติ	เพื่อให้ประชาชนในเขตเทศบาลร่วมปลูกต้นไม้เพิ่มพื้นที่สีเขียวและปลูกต้นไม้ในวันสำคัญต่างๆ	ให้ประชาชนร่วมปลูกต้นไม้เพื่อพื้นที่สีเขียวในวันสำคัญๆ อย่างน้อยครั้งเว้นวันละ ๑ ต้น	๓๐,๐๐๐	๓๐,๐๐๐	๓๐,๐๐๐	๓๐,๐๐๐	๓๐,๐๐๐	ประชาชนร่วมกันปลูกต้นไม้อย่างน้อยครั้งเว้นวันละ ๑ ต้น	ประชาชนในเขตเทศบาลร่วมปลูกต้นไม้เพิ่มพื้นที่สีเขียวและปลูกต้นไม้ในวันสำคัญต่างๆ	เทศบาลตำบลบ้านเหลื่อม
รวมยุทธศาสตร์ที่ ๔				๑๖๐,๐๐๐	๑๖๐,๐๐๐	๑๖๐,๐๐๐	๑๖๐,๐๐๐	๑๖๐,๐๐๐			

- ค. ยุทธศาสตร์จังหวัดที่ ๒ ส่งเสริมพัฒนาโครงสร้างพื้นฐาน เพื่อยกระดับเศรษฐกิจ การท่องเที่ยว การค้า การลงทุน อุตสาหกรรม เศรษฐกิจ BCG และเขตเศรษฐกิจพิเศษ
- ข. ยุทธศาสตร์การพัฒนาขององค์กรปกครองส่วนท้องถิ่นในเขตจังหวัด ยุทธศาสตร์ที่ ๕ การพัฒนาเมือง
๕. ยุทธศาสตร์ อปท. ด้านศิลปวัฒนธรรม จารีตประเพณี กีฬาและการท่องเที่ยว

ที่	โครงการ	วัตถุประสงค์	เป้าหมาย (ผลผลิตของ โครงการ)	งบประมาณ					ตัวชี้วัด (KPI)	ผลที่คาดว่าจะได้รับ	หน่วยงาน รับผิดชอบ หลัก
				๒๕๖๖ (บาท)	๒๕๖๗ (บาท)	๒๕๖๘ (บาท)	๒๕๖๙ (บาท)	๒๕๗๐ (บาท)			
๑	โครงการจัดงาน ประเพณีวันลอย กระทง	เพื่ออนุรักษ์ประเพณี ไทยวันลอยกระทง ให้คงอยู่สืบไป	ส่งเสริมกิจกรรม ประเพณีลอยกระทง ให้ประชาชนมีส่วน ร่วมไม่น้อยกว่า ๑๐๐ คน	๑๐๐,๐๐๐	๑๐๐,๐๐๐	๑๒๐,๐๐๐	๑๕๐,๐๐๐	๑๕๐,๐๐๐	ประชาชนร้อยละ ๘๐ ได้มีส่วนร่วม ในการอนุรักษ์ ประเพณีท้องถิ่น	ประชาชนได้ อนุรักษ์ประเพณี และมีความ สามัคคีในชุมชน	เทศบาล ตำบลบ้าน เหลื่อม
๒	โครงการจัดงาน ประเพณีวัน สงกรานต์	เพื่ออนุรักษ์ประเพณี ไทยวันสงกรานต์ และเพื่อเสริมสร้าง ความสามัคคีของ ประชาชนในท้องถิ่น	จัดกิจกรรมประเพณี วันสงกรานต์ให้กับ ผู้สูงอายุและ ประชาชนในเขต เทศบาล	๖๐,๐๐๐	๗๐,๐๐๐	๘๐,๐๐๐	๘๐,๐๐๐	๘๐,๐๐๐	ประชาชนร้อยละ ๘๐ ได้มีส่วนร่วม ในการอนุรักษ์ ประเพณี	ประชาชนได้ อนุรักษ์ประเพณี และมีความ สามัคคีในชุมชน	เทศบาล ตำบลบ้าน เหลื่อม
๓	โครงการจัดงาน ประเพณีวัน เข้าพรรษา	เพื่อส่งเสริมและทำนุ บำรุงกิจกรรมทาง พระพุทธศาสนาและ อนุรักษ์วัฒนธรรม อันดีงามของท้องถิ่น	เพื่อจัดกิจกรรม ส่งเสริมประเพณีวัน เข้าพรรษาและร่วม ถวายเทียนพรรษาให้ วัดในเขตเทศบาล	๖๐,๐๐๐	๖๐,๐๐๐	๖๐,๐๐๐	๖๐,๐๐๐	๖๐,๐๐๐	ประชาชนและ เจ้าหน้าที่ได้มีส่วน ร่วมในการอนุรักษ์ ประเพณี	ประชาชนได้ร่วม แห่งเทียนพรรษา และถวายเทียน พรรษาเพื่อทำนุ บำรุงศาสนา	เทศบาล ตำบลบ้าน เหลื่อม

ที่	โครงการ	วัตถุประสงค์	เป้าหมาย (ผลผลิตของ โครงการ)	งบประมาณ					ตัวชี้วัด (KPI)	ผลที่คาดว่าจะได้รับ	หน่วยงาน รับผิดชอบ หลัก
				๒๕๖๖ (บาท)	๒๕๖๗ (บาท)	๒๕๖๘ (บาท)	๒๕๖๙ (บาท)	๒๕๗๐ (บาท)			
๔	โครงการจัดงาน ประเพณีรำ บวงสรวงเจ้า พ่อหนองแปน	เพื่ออนุรักษ์ประเพณี ดั้งเดิมของหมู่บ้าน ให้คงอยู่รุ่นลูกหลาน ต่อไป	ทำบุญตักบาตรในวันปี ใหม่ , รำบวงสรวงเจ้า พ่อหนองแปน เป็น ประจำทุกปี	๒๐,๐๐๐	๒๐,๐๐๐	๒๐,๐๐๐	๒๐,๐๐๐	๒๐,๐๐๐	ประชาชนร้อยละ ๘๐ ได้มีส่วนร่วม ในการอนุรักษ์ ประเพณีท้องถิ่น	ประชาชนได้ อนุรักษ์ประเพณี และมีความ สามัคคีในชุมชน	บ้านตลาด
๕	โครงการจัดงาน ประเพณีเลี้ยงปู่ตา บ้านหนองใหญ่	เพื่ออนุรักษ์ประเพณี ดั้งเดิมของหมู่บ้าน ให้คงอยู่รุ่นลูกหลาน ต่อไป	เพื่อทำบุญเลี้ยงศาลปู่ ตาประจำหมู่บ้าน ช่วง เดือนพฤษภาคม ของ ทุกปี	๑๐,๐๐๐	๑๐,๐๐๐	๑๐,๐๐๐	๑๐,๐๐๐	๑๐,๐๐๐	ประชาชนร้อยละ ๘๐ ได้มีส่วนร่วม ในการอนุรักษ์ ประเพณี	ประชาชนได้ อนุรักษ์ประเพณี และมีความ สามัคคีในชุมชน	บ้านหนอง ใหญ่
๖	โครงการจัดงาน ประเพณีแห่ช้าง บ้านดอนทอง	เพื่ออนุรักษ์ประเพณี ดั้งเดิมของหมู่บ้าน ให้คงอยู่รุ่นลูกหลาน ต่อไป	จัดประเพณีแห่ช้าง ในช่วงเทศกาล สงกรานต์ เป็นประจำ ทุก	๕๐,๐๐๐	๕๐,๐๐๐	๕๐,๐๐๐	๕๐,๐๐๐	๕๐,๐๐๐	ประชาชนและได้มี ส่วนร่วมในการ อนุรักษ์ประเพณี	ประชาชนได้ร่วม แห่เทียนพรรษา และถวายเทียน พรรษาเพื่อทำนุ บำรุงศาสนา	บ้านดอน ทอง
๗	โครงการจัดงาน ประเพณีเลี้ยงปู่ตา บ้านเหลื่อม	เพื่ออนุรักษ์ประเพณี ดั้งเดิมของหมู่บ้าน ให้คงอยู่รุ่นลูกหลาน ต่อไป	รำบวงสรวง ทำบุญ เลี้ยงศาลปู่ตาประจำ หมู่บ้าน ช่วงเดือน เมษายน ของทุกปี	๕๐,๐๐๐	๕๐,๐๐๐	๕๐,๐๐๐	๕๐,๐๐๐	๕๐,๐๐๐	ประชาชนร้อยละ ๘๐ ได้มีส่วนร่วม ในการอนุรักษ์ ประเพณี	ประชาชนได้ อนุรักษ์ประเพณี และมีความ สามัคคีในชุมชน	บ้านเหลื่อม

ที่	โครงการ	วัตถุประสงค์	เป้าหมาย (ผลผลิตของโครงการ)	งบประมาณ					ตัวชี้วัด (KPI)	ผลที่คาดว่าจะได้รับ	หน่วยงาน รับผิดชอบหลัก
				๒๕๖๖ (บาท)	๒๕๖๗ (บาท)	๒๕๖๘ (บาท)	๒๕๖๙ (บาท)	๒๕๗๐ (บาท)			
๘	โครงการอนุรักษ์ ประเพณีวัฒนธรรม ท้องถิ่น	- เพื่อจัดกิจกรรม การแสดง ประกวด แข่งขันศิลปะ วัฒนธรรมประเพณี และภูมิปัญญา ท้องถิ่น	ประชาชนมีส่วนร่วมใน การส่งเสริม อนุรักษ์ ศิลปะ วัฒนธรรม ประเพณี และภูมิปัญญา ท้องถิ่น	๑๐,๐๐๐	๑๐,๐๐๐	๑๐,๐๐๐	๑๐,๐๐๐	๑๐,๐๐๐	ประชาชนมี ความพึงพอใจไม่ น้อยกว่าร้อยละ ๗๐	สามารถจัด กิจกรรมการแสดง ประกวด แข่งขัน ศิลปะ วัฒนธรรม ประเพณีท้องถิ่น	เทศบาล ตำบลบ้าน เหลื่อม
๙	โครงการแข่งขันกีฬา ประชาชน	เพื่อส่งเสริม สนับสนุนการเล่น กีฬาและเชื่อมความ สามัคคีของ ประชาชนในเขต ตำบลบ้านเหลื่อม	จัดกิจกรรมแข่งขันกีฬา ให้กับประชาชนในเขต ตำบลบ้านเหลื่อมให้มี ความสามัคคี และใช้ เวลาในการออกกำลังกาย	๑๕๐,๐๐๐	๑๕๐,๐๐๐	๑๕๐,๐๐๐	๑๕๐,๐๐๐	๑๕๐,๐๐๐	ประชาชนร้อยละ ๘๐ มี ความสัมพันธ์ที่ดี ต่อกัน	ประชาชนได้ร่วม แข่งขันกีฬาเชื่อม ความสามัคคีใน ชุมชนและมีน้ำใจ เป็นนักกีฬา	เทศบาล ตำบลบ้าน เหลื่อม
๑๐	โครงการบวงสรวง อนุสาวรีย์ท้าว สุรนารี (ย่าโม)	เพื่อจัดงานบวงสรวง อนุสาวรีย์ท้าวสุร นารี (ย่าโม) ได้ร่วม บวงสรวงดวง วิญญาณย่าโม	จัดกิจกรรม เช่นจัด นิทรรศการ ,เดินขบวน เพื่อร่วมรำลึกในงาน บวงสรวงดวงวิญญาณ ย่าโม	๒๐,๐๐๐	๒๐,๐๐๐	๒๐,๐๐๐	๒๐,๐๐๐	๒๐,๐๐๐	ประชาชนร้อยละ ๙๐ เข้าร่วม กิจกรรม	ประชาชนทั่วไป และในเขต เทศบาลได้ร่วม บวงสรวงดวง วิญญาณย่าโม	เทศบาล ตำบลบ้าน เหลื่อม
รวมยุทธศาสตร์ที่ ๕				๕๓๐,๐๐๐	๕๔๐,๐๐๐	๕๕๐,๐๐๐	๕๕๐,๐๐๐	๕๕๐,๐๐๐			

ก. ยุทธศาสตร์จังหวัดที่ ๓ เสริมสร้างและพัฒนาคน ชุมชน เมือง และการยกระดับการบริหารจัดการภาครัฐ

ค. ยุทธศาสตร์การพัฒนาขององค์กรปกครองส่วนท้องถิ่นในเขตจังหวัด ยุทธศาสตร์ที่ ๕ พัฒนาระบบการบริหารจัดการภาครัฐ

๖. ยุทธศาสตร์ อปท. ด้านการบริหารจัดการภาครัฐ

ที่	โครงการ	วัตถุประสงค์	เป้าหมาย (ผลผลิตของ โครงการ)	งบประมาณ					ตัวชี้วัด (KPI)	ผลที่คาดว่าจะ ได้รับ	หน่วยงาน รับผิดชอบ หลัก
				๒๕๖๖ (บาท)	๒๕๖๗ (บาท)	๒๕๖๘ (บาท)	๒๕๖๙ (บาท)	๒๕๗๐ (บาท)			
๑	โครงการศึกษาดูงาน เพื่อพัฒนาศักยภาพ ผู้นำหมู่บ้าน คณะกรรมการ หมู่บ้าน/ชุมชน	เพื่ออบรมให้ความรู้ และพัฒนาศักยภาพ ของผู้นำ คณะกรรมการชุมชน และประชาชน ให้ สามารถนำไปใช้ใน การพัฒนาชุมชน	อบรมให้ความรู้และ ศึกษาดูงานให้แก่ ผู้นำ คณะกรรมการ ชุมชน และ ประชาชน	๓๕๐,๐๐๐	๓๕๐,๐๐๐	๓๕๐,๐๐๐	๓๕๐,๐๐๐	๓๕๐,๐๐๐	ผู้เข้าร่วม โครงการมี ความพึงพอใจ ไม่น้อยกว่า ร้อยละ ๗๐	ผู้เข้าร่วม โครงการได้รับ ความรู้ ความ เข้าใจและ ตระหนักถึง บทบาทภารกิจ หน้าที่	เทศบาลตำบล บ้านเหลื่อม
๒	โครงการสร้างความ ปรองดองสมานฉันท์	เพื่อให้ประชาชนใน เขตเทศบาลเกิดความ สามัคคี มีความ ปรองดองสมานฉันท์ ในชุมชน	จัดกิจกรรมให้ ประชาชนในเขต เทศบาลร่วมกิจกรรม สร้างความสามัคคี	๓๐,๐๐๐	๓๐,๐๐๐	๓๐,๐๐๐	๓๐,๐๐๐	๓๐,๐๐๐	ประชาชนร้อยละ ๘๐ ที่เข้า ร่วมกิจกรรม สร้างความ สามัคคี	ประชาชนมี ความสามัคคี มี ความปรองดอง สมานฉันท์	เทศบาลตำบล บ้านเหลื่อม

ที่	โครงการ	วัตถุประสงค์	เป้าหมาย (ผลผลิตของโครงการ)	งบประมาณ					ตัวชี้วัด (KPI)	ผลที่คาดว่าจะได้รับ	หน่วยงาน รับผิดชอบ หลัก
				๒๕๖๖ (บาท)	๒๕๖๗ (บาท)	๒๕๖๘ (บาท)	๒๕๖๙ (บาท)	๒๕๗๐ (บาท)			
๓	โครงการออก ประชาคมหมู่บ้าน	เพื่อเสริมสร้างการมีส่วนร่วมของ ประชาชนในการ เสนอความคิดเห็น ในการดำเนินงาน ตามแนวทาง ประชาธิปไตย ระหว่างเทศบาลกับ ประชาชน	เพื่อจัดประชุมประชาคม ระดับหมู่บ้าน/ระดับ ตำบลในการจัดทำ แผนพัฒนาท้องถิ่น รวมทั้งเพิ่มเติมและ เปลี่ยนแปลง กลุ่มเป้าหมายตาม สัดส่วนที่กำหนด	๑๐,๐๐๐	๑๐,๐๐๐	๑๐,๐๐๐	๑๐,๐๐๐	๑๐,๐๐๐	ประชาชนให้ ความร่วมมือ กับเทศบาลใน การปฏิบัติงาน ๗๐ %	สามารถแก้ไข ปัญหาที่เกิดขึ้นใน ชุมชนได้ตรงตาม วัตถุประสงค์	เทศบาลตำบล บ้านเหลื่อม
๔	โครงการเทศบาล เคลื่อนที่	เพื่อบริการ ประชาชนในเชิงรุก ประชาชนมีความรู้ เกี่ยวกับท้องถิ่นมาก ขึ้น	ออกให้บริการเคลื่อนที่ แก่ประชาชนในเขต เทศบาลเพื่อให้บริการ นอกสถานที่	๑๐,๐๐๐	๑๐,๐๐๐	๑๐,๐๐๐	๑๐,๐๐๐	๑๐,๐๐๐	ประชาชน ร้อยละ ๗๐ ได้รับความ สะดวกในการ ให้บริการมาก ขึ้น	ประชาชนได้รับ ความสะดวกใน การใช้บริการ	เทศบาลตำบล บ้านเหลื่อม



ที่	โครงการ	วัตถุประสงค์	เป้าหมาย (ผลผลิตของ โครงการ)	งบประมาณ					ตัวชี้วัด (KPI)	ผลที่คาดว่าจะได้รับ	หน่วยงาน รับผิดชอบ หลัก
				๒๕๖๖ (บาท)	๒๕๖๗ (บาท)	๒๕๖๘ (บาท)	๒๕๖๙ (บาท)	๒๕๗๐ (บาท)			
๕	โครงการอบรม กฎหมายที่ เกี่ยวกับ ชีวิตประจำวัน	เพื่อให้ประชาชนมี ความรู้เบื้องต้น เกี่ยว กับกฎหมายที่ จำเป็น ในชีวิตประจำวัน ของประชาชน	อบรมกฎหมาย เบื้องต้นให้กับ ประชาชนในเขต เทศบาล	๓๐,๐๐๐	๓๐,๐๐๐	๓๐,๐๐๐	๓๐,๐๐๐	๓๐,๐๐๐	ผู้เข้าร่วม อบรมมีความ พึงพอใจไม่ น้อยกว่าร้อยละ ๘๐	ประชาชนมี ความรู้เกี่ยวกับ กฎหมาย เบื้องต้น เพื่อใช้ ใน ชีวิตประจำวัน	เทศบาล ตำบลบ้าน เหลื่อม
๖	โครงการการมี ส่วนร่วมในการ ป้องกัน การทุจริต	เพื่อให้ความรู้ใน การป้องกันการ ทุจริตแก่ ประชาชนและ ผู้นำชุมชน	อบรมให้ความรู้ เรื่องการป้องกัน การทุจริตแก่ ประชาชนและ ผู้นำชุมชน	๓๐,๐๐๐	๓๐,๐๐๐	๓๐,๐๐๐	๓๐,๐๐๐	๓๐,๐๐๐	ผู้เข้ารับการ อบรมมีความ พึงพอใจร้อยละ ๘๐	ผู้เข้ารับการ อบรมมีความรู้ เข้าใจการ ป้องกันการ ทุจริตมากขึ้น	เทศบาล ตำบลบ้าน เหลื่อม
รวมยุทธศาสตร์ที่ ๖				๕๖๐,๐๐๐	๕๖๐,๐๐๐	๕๖๐,๐๐๐	๕๖๐,๐๐๐	๕๖๐,๐๐๐			
รวมทั้ง ๖ ยุทธศาสตร์				๒๑,๓๑๒,๐๐๐	๒๓,๖๖๕,๐๐๐	๓๙,๔๙๕,๐๐๐	๑๗,๓๗๕,๐๐๐	๒๙,๘๕๕,๐๐๐			

รายละเอียดโครงการพัฒนา  
แผนพัฒนาท้องถิ่น (พ.ศ. ๒๕๖๖ – ๒๕๗๐)  
สำหรับโครงการที่เกี่วข้องกับภาพขององค์กรปกครองส่วนท้องถิ่นที่ใช้สำหรับการประสานแผนพัฒนาท้องถิ่น  
เทศบาลตำบลบ้านเหลื่อม อำเภอบ้านเหลื่อม จังหวัดนครราชสีมา

แบบ ผ. ๐๒/๒

- ก. ยุทธศาสตร์จังหวัดที่ ๑ เสริมสร้างระบบโครงสร้างพื้นฐานเชื่อมโยงต่อโครงข่ายคมนาคมแห่งอนาคตและเพิ่มขีดความสามารถการค้า การลงทุนและเศรษฐกิจ
- ข. ยุทธศาสตร์การพัฒนาขององค์กรปกครองส่วนท้องถิ่นในเขตจังหวัด ยุทธศาสตร์ที่ ๔ การพัฒนาเมือง
๑. ยุทธศาสตร์ด้านโครงสร้างพื้นฐาน
- ๑.๑ แผนงานเคหะและชุมชน

ที่	โครงการ	วัตถุประสงค์	เป้าหมาย (ผลผลิตของโครงการ)	งบประมาณ					ตัวชี้วัด (KPI)	ผลที่คาดว่าจะได้รับ	หน่วยงาน รับผิดชอบหลัก
				๒๕๖๖ (บาท)	๒๕๖๗ (บาท)	๒๕๖๘ (บาท)	๒๕๖๙ (บาท)	๒๕๗๐ (บาท)			
๑	โครงการปรับปรุงภูมิทัศน์รอบสะพานวงแหวนใหญ่ หมู่ที่ ๔ ตำบลบ้านเหลื่อม	เพื่อพัฒนารอบบริเวณสะพานวงแหวนใหญ่ให้สวยงามเป็นสถานที่พักผ่อน กิจกรรมสันทนาการ ออกกำลังกายของคนในชุมชน	ปรับปรุงภูมิทัศน์รอบๆ บริเวณสะพานดินปรับระดับ ปลูกไม้ยืนต้นไม้ดอกไม้ประดับ ปูสนามหญ้าจัดสวน ก่อสร้างลู่วิ่งออกกำลังกายพื้นยางสังเคราะห์ / พื้นโพลียูรีเทน ลดแรงเสียดทาน ติดตั้งโคมไฟส่องสว่างสปอร์ตไลท์ Led แบบโซล่าเซลล์	๗,๕๐๐,๐๐๐	๐	๐	๐	๐	มีสถานที่ออกกำลังกายและพักผ่อนเพียงพอต่อความต้องการของประชาชน	ประชาชนมีสถานที่พักผ่อนและออกกำลังกายในชุมชน	กองช่าง

แบบ ผ. ๐๒/๒

- จ. ยุทธศาสตร์จังหวัดที่ ๑ เสริมสร้างระบบโครงสร้างพื้นฐานเชื่อมโยงต่อโครงข่ายคมนาคมแห่งอนาคตและเพิ่มขีดความสามารถการค้า การลงทุนและเศรษฐกิจ
- ฉ. ยุทธศาสตร์การพัฒนาขององค์กรปกครองส่วนท้องถิ่นในเขตจังหวัด ยุทธศาสตร์ที่ ๔ การพัฒนาเมือง

๑. ยุทธศาสตร์ด้านโครงสร้างพื้นฐาน

๑.๒ แผนงานอุตสาหกรรมและการโยธา

ที่	โครงการ	วัตถุประสงค์	เป้าหมาย (ผลผลิตของโครงการ)	งบประมาณ					ตัวชี้วัด (KPI)	ผลที่คาดว่าจะได้รับ	หน่วยงาน รับผิดชอบหลัก
				๒๕๖๖ (บาท)	๒๕๖๗ (บาท)	๒๕๖๘ (บาท)	๒๕๖๙ (บาท)	๒๕๗๐ (บาท)			
๒	โครงการปรับปรุงระบบประปาเทศบาลตำบลบ้านเหลื่อม	เพื่อปรับปรุงระบบประปาเทศบาลตำบลบ้านเหลื่อม ให้สามารถบริการประชาชนได้พอเพียง สะอาด ได้มาตรฐาน	- ก่อสร้างถังน้ำใส ขนาดความจุ ๑๐๐ ลูกบาศก์เมตร แบบเลขที่ ๒๑๑๑๑๐๐ - ก่อสร้างหอถังสูง ขนาดความจุ ๓๐ ลูกบาศก์เมตร แบบเลขที่ ๓๑๑๑๑๐๓๐ - ป้ายบอกระดับน้ำในถังน้ำใส แบบเลขที่ ๙๙๑๐๐๒ - เครื่องสูบน้ำดีบพร้อมอุปกรณ์ จำนวน ๒ ชุด - เครื่องสูบน้ำดีบพร้อมอุปกรณ์ จำนวน ๒ ชุด รายละเอียดตามแบบเทศบาลกำหนด	๓,๐๐๐,๐๐๐	๐	๐	๐	๐	ประชาชนมีความพึงพอใจไม่น้อยกว่าร้อยละ ๘๐	ระบบประปาเทศบาลตำบลบ้านเหลื่อมสามารถบริการประชาชนได้พอเพียง สะอาด ได้มาตรฐาน	กองการประปา

ที่	โครงการ	วัตถุประสงค์	เป้าหมาย (ผลผลิตของโครงการ)	งบประมาณ					ตัวชี้วัด (KPI)	ผลที่คาดว่าจะได้รับ	หน่วยงาน รับผิดชอบหลัก
				๒๕๖๖ (บาท)	๒๕๖๗ (บาท)	๒๕๖๘ (บาท)	๒๕๖๙ (บาท)	๒๕๗๐ (บาท)			
๓	โครงการก่อสร้างลานกีฬาชุมชน (เทศบาลตำบลบ้านเหลื่อมแห่งใหม่) ชุมชนร่วมคิดร่วมทำ หมู่ที่ ๒ ตำบลบ้านเหลื่อม	เพื่อให้มีสถานที่ออกกำลังกายให้กับประชาชนในชุมชน พนักงาน เจ้าหน้าที่ ได้จัดกิจกรรมนันทนาการ	ก่อสร้างลานกีฬาชุมชน (เทศบาลตำบลบ้านเหลื่อมแห่งใหม่) ตามแบบมาตรฐานกรมพลศึกษา กระทรวงการท่องเที่ยวและกีฬาพร้อมติดตั้งป้ายโครงการจำนวน ๑ ป้าย	๐	๐	๐	๕,๐๐๐,๐๐๐	๐	ประชาชนมาใช้สถานที่ออกกำลังกายมากกว่าร้อยละ ๕๐	ชุมชนมีสถานที่สำหรับออกกำลังกายและจัดกิจกรรมที่เพียงพอ	กองช่าง
๔	โครงการก่อสร้างศูนย์พัฒนาเด็กเล็กเทศบาลตำบลบ้านเหลื่อมขนาดกลาง	เพื่อก่อสร้างศูนย์พัฒนาเด็กเล็กเทศบาลตำบลบ้านเหลื่อมขนาดใหญ่ให้มีอาคารเพียงพอสำหรับการเรียนการสอนของศูนย์พัฒนาเด็กเล็ก	ก่อสร้างอาคาร ศพด. ตามแบบมาตรฐานอาคารศูนย์พัฒนาเด็กเล็ก ขนาด ๕๑ -๘๐ คน (แบบ สด. ศพด. ๒) พร้อมป้ายโครงการจำนวน ๑ ป้าย	๒,๕๐๐,๐๐๐	๐	๐	๐	๐	เด็กนักเรียน – ครู มีสถานที่เพียงพอในการเรียนและทำกิจกรรม	มีสถานที่เพียงพอในการเรียน-การสอนและทำกิจกรรมต่างๆ ของเด็กนักเรียนและครู	กองการศึกษา

ที่	โครงการ	วัตถุประสงค์	เป้าหมาย (ผลผลิตของ โครงการ)	งบประมาณ					ตัวชี้วัด (KPI)	ผลที่คาดว่าจะได้รับ	หน่วยงาน รับผิดชอบ หลัก
				๒๕๖๖ (บาท)	๒๕๖๗ (บาท)	๒๕๖๘ (บาท)	๒๕๖๙ (บาท)	๒๕๗๐ (บาท)			
๕	โครงการวางท่อ เมนประปาภายใน เขตเทศบาลตำบล บ้านเหลื่อม	เพื่อจัดการระบบท่อ ประปาภายในเขต เทศบาลให้น้ำมี คุณภาพดีขึ้น	วางท่อเมนประปา ขนาด $\varnothing$ ๔" ยาว ๑๘,๕๖๐ เมตร พร้อม อุปกรณ์ติดตั้ง รายละเอียดตามแบบ เทศบาลกำหนด	๕,๘๐๐,๐๐๐	๐	๐	๐	๐	ประชาชนผู้ใช้ น้ำประปามีความ พึงพอใจร้อยละ ๘๐	มีระบบ น้ำประปาที่มี คุณภาพดีขึ้น	กองการ ประปา
รวมโครงการที่เกินศักยภาพ				๑๘,๘๐๐,๐๐๐	๐	๐	๕,๐๐๐,๐๐๐	๐			

**บัญชีครุภัณฑ์**  
**แผนพัฒนาท้องถิ่น (พ.ศ. ๒๕๖๖ – ๒๕๗๐)**  
**เทศบาลตำบลบ้านเหลื่อม**

แบบ ผ. ๐๓

**๑. แผนงานบริหารงานทั่วไป**

ที่	แผนงาน	หมวด	ประเภท	เป้าหมาย (ผลผลิตของครุภัณฑ์)	งบประมาณและที่ผ่านมา					หน่วยงาน รับผิดชอบ หลัก
					๒๕๖๖ (บาท)	๒๕๖๗ (บาท)	๒๕๖๘ (บาท)	๒๕๖๙ (บาท)	๒๕๗๐ (บาท)	
๑	แผนงาน บริหารงานทั่วไป	ครุภัณฑ์	ครุภัณฑ์ สำนักงาน	<b>โต๊ะพับอเนกประสงค์</b> ตัวละ ๓,๐๐๐บาท โดยมีคุณลักษณะดังนี้ ๑) ปิดหน้าโต๊ะด้วยโฟมแก้ว ๒) มีเหล็กคาคกลางรับน้ำหนักหน้าโต๊ะ ๓) โครงขาทำจากเหล็กชุบโครเมียม ๔) ขาโต๊ะพับเก็บได้	๓๐,๐๐๐	๐	๓๐,๐๐๐	๐	๐	สำนัก ปลัดเทศบาล
๒	แผนงาน บริหารงานทั่วไป	ครุภัณฑ์	ครุภัณฑ์ สำนักงาน	<b>พัดลมติดผนัง จำนวน ๑๐ ตัว</b> มีรายละเอียดดังนี้ ๑) ขนาดใบพัด ๑๘ นิ้ว ๒) ปรับแรงลมได้ ๓ ระดับ ๓) ปรับสายจ่าย - ขวา และหยุดสายได้ ตามต้องการ ๔) ได้รับมาตรฐานประหยัดไฟเบอร์ ๕ ได้รับมาตรฐานความปลอดภัย มอก.	๒๐,๐๐๐	๐	๐	๐	๐	สำนัก ปลัดเทศบาล

ที่	แผนงาน	หมวด	ประเภท	เป้าหมาย (ผลผลิตของครุภัณฑ์)	งบประมาณและที่ผ่านมา					หน่วยงาน รับผิดชอบหลัก
					๒๕๖๖ (บาท)	๒๕๖๗ (บาท)	๒๕๖๘ (บาท)	๒๕๖๙ (บาท)	๒๕๗๐ (บาท)	
๓	แผนงาน บริหารงานทั่วไป	ครุภัณฑ์	ครุภัณฑ์ สำนักงาน	<b>เต็นท์ขนาดใหญ่</b> หลังละ ๔๐,๐๐๐ บาท โดยมีคุณลักษณะดังนี้ ๑) เต็นท์ทรงโค้ง/ขาโครงเหล็ก ๒) ขนาดไม่น้อยกว่า ๕ X ๑๒ X ๒.๕ เมตร (กว้าง X ยาว X สูง) ๓) มีผ้าใบคลุม ฯลฯ	๘๐,๐๐๐	๐	๐	๘๐,๐๐๐	๐	สำนัก ปลัดเทศบาล
๔	แผนงาน บริหารงานทั่วไป	ครุภัณฑ์	ครุภัณฑ์งาน บ้านงานครัว	<b>ถังต้มน้ำร้อน</b> โดยมีคุณลักษณะดังนี้ ๑) ถังต้มน้ำไฟฟ้าสแตนเลสขนาด ๒๘ เซนติเมตร ทำด้วยสแตนเลส ๒) กำลังไฟ ๒,๔๐๐ วัตต์ ๓) ขนาดเส้นผ่าศูนย์กลางไม่น้อยกว่า ๒๘ เซนติเมตร สูงไม่น้อยกว่า ๔๓ เซนติเมตร ๔) ความจุไม่น้อยกว่า ๑๗ ลิตร	๑๗,๐๐๐	๐	๐	๐	๐	สำนัก ปลัดเทศบาล

ที่	แผนงาน	หมวด	ประเภท	เป้าหมาย (ผลผลิตของครุภัณฑ์)	งบประมาณและที่ผ่านมา					หน่วยงาน รับผิดชอบหลัก
					๒๕๖๖ (บาท)	๒๕๖๗ (บาท)	๒๕๖๘ (บาท)	๒๕๖๙ (บาท)	๒๕๗๐ (บาท)	
๕	แผนงาน บริหารงานทั่วไป	ครุภัณฑ์	ครุภัณฑ์งานบ้าน งานครัว	เครื่องตัดหญ้าแบบขี้อ่อน <u>มีคุณลักษณะพื้นฐาน</u> - ตามบัญชีราคามาตรฐานครุภัณฑ์ ของสำนักงบประมาณ ๑	๑๐,๙๐๐	๐	๐	๐	๐	สำนัก ปลัดเทศบาล
๖	แผนงาน บริหารงานทั่วไป	ครุภัณฑ์	ครุภัณฑ์งานบ้าน งานครัว	เครื่องทำน้ำร้อนน้ำเย็น เครื่องละ ๖,๐๐๐ บาท <u>มีคุณลักษณะพื้นฐาน ดังนี้</u> - จุดติดตั้งถังน้ำ ด้านบน (คว่ำถัง) - ระบบทำน้ำร้อน - เย็น - อุณหภูมิน้ำร้อนไม่น้อยกว่า ๘๕ องศา - อุณหภูมิน้ำเย็นไม่น้อยกว่า ๑๐ องศา - จำนวนก๊อกน้ำ ๒ หัว ฯลฯ	๐	๐	๑๒,๐๐๐	๐	๐	สำนัก ปลัดเทศบาล



ที่	แผนงาน	หมวด	ประเภท	เป้าหมาย (ผลผลิตของครุภัณฑ์)	งบประมาณและที่ผ่านมา					หน่วยงาน รับผิดชอบ หลัก
					๒๕๖๖ (บาท)	๒๕๖๗ (บาท)	๒๕๖๘ (บาท)	๒๕๖๙ (บาท)	๒๕๗๐ (บาท)	
๗	แผนงาน บริหารงาน ทั่วไป	ครุภัณฑ์	ครุภัณฑ์ไฟฟ้า และวิทยุ	เครื่องเสียงแบบลากจูง <u>คุณลักษณะพื้นฐาน</u> - สามารถเคลื่อนย้ายได้ - ลำโพงเอนกประสงค์ขนาด ๑๕ นิ้ว - รองรับ Bluetooth , MP๓ , USB ฯลฯ - ไมล์ลอย ๒ ตัว - เครื่องขยายเสียงเอนกประสงค์ ไม่น้อย กว่า ๕๐๐ วัตต์	๑๒,๐๐๐	๐	๐	๐	๐	สำนัก ปลัดเทศบาล
	รวมแผนงานบริหารงานทั่วไป				๑๒,๐๐๐	๐	๐	๐	๐	

## ๒. แผนงานการรักษาความสงบภายใน

ที่	แผนงาน	หมวด	ประเภท	เป้าหมาย (ผลผลิตของครุภัณฑ์)	งบประมาณและที่ผ่านมา					หน่วยงาน รับผิดชอบ หลัก
					๒๕๖๖ (บาท)	๒๕๖๗ (บาท)	๒๕๖๘ (บาท)	๒๕๖๙ (บาท)	๒๕๗๐ (บาท)	
๘	แผนงานการรักษาความสงบภายใน	ครุภัณฑ์	ครุภัณฑ์คอมพิวเตอร์หรืออิเล็กทรอนิกส์	กล้องโทรทัศน์วงจรปิดชนิดเครือข่ายแบบมุมมองคงที่สำหรับติดตั้งภายนอกอาคารสำหรับใช้ในงานรักษาความปลอดภัย มีคุณลักษณะพื้นฐานตามเกณฑ์ราคากลางและคุณลักษณะพื้นฐานของระบบ กล้องโทรทัศน์วงจรปิด ประกอบด้วย ๑. กล้องโทรทัศน์วงจรปิดชนิดเครือข่ายแบบมุมมองคงที่สำหรับติดตั้งภายนอกอาคาร ๒. จอมอนิเตอร์ ๓. เครื่องสำรองไฟ ๔. อุปกรณ์ที่ใช้ในการติดตั้ง (ราคาพร้อมค่าติดตั้งและอุปกรณ์ติดตั้งอื่นๆ)	๕๐๐,๐๐๐	๕๐๐,๐๐๐	๕๐๐,๐๐๐	๕๐๐,๐๐๐	๕๐๐,๐๐๐	สำนักปลัดเทศบาล (งานป้องกัน)
๙	แผนงานการรักษาความสงบภายใน	ครุภัณฑ์	ครุภัณฑ์อื่น	เรื่องท้องแบน ลำละ ๓๕,๐๐๐บาท <u>คุณลักษณะพื้นฐาน</u> - แบบอคูมิเนียมท้องแบน - ขนาดยาว ๓.๖๐ เมตร กว้าง ๑.๑๐ เมตร สูง ๐.๓๘ เมตร - นั่งได้ ๓ คน ฯลฯ	๗๐,๐๐๐	๐	๐	๐	๐	สำนักปลัดเทศบาล

ที่	แผนงาน	หมวด	ประเภท	เป้าหมาย (ผลผลิตของครุภัณฑ์)	งบประมาณและที่ผ่านมา					หน่วยงาน รับผิดชอบ หลัก
					๒๕๖๖ (บาท)	๒๕๖๗ (บาท)	๒๕๖๘ (บาท)	๒๕๖๙ (บาท)	๒๕๗๐ (บาท)	
๑๐	แผนงานการรักษาความสงบภายใน	ครุภัณฑ์	ครุภัณฑ์การเกษตร	เครื่องสูบน้ำแบบหอยโข่ง เครื่องละ ๘,๖๐๐ บาท คุณลักษณะพื้นฐาน ดังนี้ ๑. เครื่องยนต์เบนซิน ๒. สูบน้ำได้ ๑,๐๐๐ ลิตรต่อนาที ขนาด ๕ แรงม้า (๑) เป็นเครื่องสูบน้ำแบบหอยโข่ง ใช้เครื่องยนต์เบนซิน ขนาดไม่น้อยกว่า ๕ แรงม้า หรือขนาดปริมาตรกระบอกสูบไม่น้อยกว่า ๑๖๐ ซีซี (๒) ขนาดท่อส่งไม่น้อยกว่า ๓ นิ้ว (๗๕ มิลลิเมตร) (๓) สูบน้ำได้ไม่น้อยกว่าตามปริมาณที่กำหนด (๔) ส่งน้ำได้สูงไม่น้อยกว่า ๙ เมตร หรือประมาณ ๓๐ ฟุต (๕) อุปกรณ์ประกอบของเครื่องสูบน้ำและของเครื่องยนต์ต้องมีครบชุด พร้อมทั้งจะใช้งานได้เป็นไปตามบัญชีราคามาตรฐานครุภัณฑ์กองมาตรฐานงบประมาณ ๑	๑๗,๒๐๐	๐	๐	๐	๐	สำนักปลัดเทศบาล (งานป้องกัน)
รวมแผนงานการรักษาความสงบภายใน					๕๘๗,๒๐๐	๕๐๐,๐๐๐	๕๐๐,๐๐๐	๕๐๐,๐๐๐	๕๐๐,๐๐๐	

## ๓. แผนงานสาธารณสุข

ที่	แผนงาน	หมวด	ประเภท	เป้าหมาย (ผลผลิตของครุภัณฑ์)	งบประมาณและที่ผ่านมา					หน่วยงาน รับผิดชอบ หลัก
					๒๕๖๖ (บาท)	๒๕๖๗ (บาท)	๒๕๖๘ (บาท)	๒๕๖๙ (บาท)	๒๕๗๐ (บาท)	
๑๑	สาธารณสุข	ครุภัณฑ์	ครุภัณฑ์ ยานพาหนะและ ขนส่ง	รถจักรยานยนต์ ๑๑๐ ซีซี มีคุณลักษณะพื้นฐาน ดังนี้ ๑.แบบเกียร์ธรรมดา ๒.ขนาดที่กำหนดเป็นขนาดปริมาตร กระบอกสูบขั้นต่ำ (๑) กรณีขนาดต่ำกว่า ซีซี ที่กำหนดไม่เกิน ๕ ซีซี หรือขนาด เกินกว่า ซีซี ที่กำหนดไม่ เกิน ๕ ซีซี เป็นรถจักรยานยนต์ ตามขนาด ซีซี ที่กำหนดไว้ (๒) ราคาที่กำหนดไม่รวมอุปกรณ์ไม่รวม อุปกรณ์และค่าจดทะเบียน (๓) การจกซื้อรถจักรยานยนต์ให้มี คุณสมบัติตาม มอก. - เป็นไปตามบัญชีราคามาตรฐานครุภัณฑ์ กองมาตรฐานงบประมาณ ๑	๔๔,๔๐๐	๐	๐	๐	๐	กอง สาธารณสุขฯ

ที่	แผนงาน	หมวด	ประเภท	เป้าหมาย (ผลผลิตของครุภัณฑ์)	งบประมาณและที่ผ่านมา					หน่วยงาน รับผิดชอบ หลัก
					๒๕๖๖ (บาท)	๒๕๖๗ (บาท)	๒๕๖๘ (บาท)	๒๕๖๙ (บาท)	๒๕๗๐ (บาท)	
๑๒	สาธารณสุข	ครุภัณฑ์	ครุภัณฑ์ การเกษตร	<b>เครื่องพ่นหมอกควัน</b> มีคุณลักษณะพื้นฐาน ดังนี้ ๑.ปริมาณการฉีดพ่นน้ำยาไม่น้อยกว่า ๔๐ ลิตร ต่อชั่วโมง ๒.ถังบรรจุน้ำยาไม่น้อยกว่า ๖ ลิตร ๓.กำลังเครื่องยนต์ไม่น้อยกว่า ๒๕ แรงม้า - เป็นไปตามบัญชีราคามาตรฐานครุภัณฑ์กอง มาตรฐานงบประมาณ ๑	๐	๐	๕๙,๐๐๐	๐	๐	กอง สาธารณสุขฯ
<b>รวมแผนงานสาธารณสุข</b>					<b>๔๔,๔๐๐</b>	<b>๐</b>	<b>๕๙,๐๐๐</b>	<b>๐</b>	<b>๐</b>	

## ๔. แผนงานอุตสาหกรรมและการโยธา

ที่	แผนงาน	หมวด	ประเภท	เป้าหมาย (ผลผลิตของครุภัณฑ์)	งบประมาณและที่ผ่านมา					หน่วยงาน รับผิดชอบ หลัก
					๒๕๖๖ (บาท)	๒๕๖๗ (บาท)	๒๕๖๘ (บาท)	๒๕๖๙ (บาท)	๒๕๗๐ (บาท)	
๑๓	แผนงาน อุตสาหกรรม และการ โยธา	ครุภัณฑ์	ครุภัณฑ์ไฟฟ้า และวิทยุ	<p><b>คอมพิวเตอร์โซล่าเซลล์</b></p> <p>เพื่อจัดซื้อคอมพิวเตอร์โซล่าเซลล์พร้อมเส้า จำนวน ๒ ชุด จัดซื้อตามท้องตลาด เนื่องจากไม่มีในบัญชีราคา</p> <p>มาตรฐานครุภัณฑ์ สำนักงบประมาณ มีคุณลักษณะพื้นฐานดังนี้</p> <p>๑. คอมพิวเตอร์โซล่าเซลล์ ขนาด ๑๐๐ W. พร้อมเส้า</p> <p>๒. หลอดไฟ LED ๑๐๐ w.แสงสว่างสีขาว</p> <p>๓. แผงโซล่าเซลล์เซลล์ ๔๐ w.</p> <p>๔. แบตเตอรี่ขนาดไม่น้อยกว่า ๑๑.๐ v.</p> <p>๕. เส้าไฟผลิตจากเหล็กกลมเคลือบกันสนิมขนาด Ø ๓”หนา ๑.๖ mm.พร้อมฐานยึดต่อม่อคอนกรีต ความสูงไม่น้อยกว่า ๕.๕๐ m.</p>	๖๐,๐๐๐	๖๐,๐๐๐	๖๐,๐๐๐	๖๐,๐๐๐	๖๐,๐๐๐	กองช่าง

ที่	แผนงาน	หมวด	ประเภท	เป้าหมาย (ผลผลิตของครุภัณฑ์)	งบประมาณและที่ผ่านมา					หน่วยงาน รับผิดชอบ หลัก
					๒๕๖๖ (บาท)	๒๕๖๗ (บาท)	๒๕๖๘ (บาท)	๒๕๖๙ (บาท)	๒๕๗๐ (บาท)	
๑๔	แผนงาน อุตสาหกรรม และการโยธา	ครุภัณฑ์	ครุภัณฑ์ โรงงาน	เครื่องเจีย/ตัด แบบมือถือ จำนวน ๑ เครื่อง <u>มีคุณลักษณะพื้นฐาน</u> - เครื่องเจีย/ตัด แบบมือถือ ขนาด ๔ นิ้ว ๑๐๐ มิลลิเมตร ขับด้วยมอเตอร์ไฟฟ้า ฯลฯ - จัดซื้อตามท้องตลาดเนื่องจากไม่มีในบัญชี ราคา มาตรฐานครุภัณฑ์ สำนักงบประมาณ	๐	๐	๓,๕๐๐	๐	๐	กองช่าง
				รวมแผนงานอุตสาหกรรมและการโยธา	๖๐,๐๐๐	๖๐,๐๐๐	๖๓,๕๐๐	๖๐,๐๐๐	๖๐,๐๐๐	

## ๕. แผนงานเคหะและชุมชน

ที่	แผนงาน	หมวด	ประเภท	เป้าหมาย (ผลผลิตของครุภัณฑ์)	งบประมาณและที่ผ่านมา					หน่วยงาน รับผิดชอบ หลัก
					๒๕๖๖ (บาท)	๒๕๖๗ (บาท)	๒๕๖๘ (บาท)	๒๕๖๙ (บาท)	๒๕๗๐ (บาท)	
๑๕	แผนงานเคหะ และชุมชน	ครุภัณฑ์	ครุภัณฑ์งาน บ้านงานครัว	เครื่องตัดหญ้าแบบข้ออ่อน เครื่องฯ ๑๐,๙๐๐ บาท <u>มีคุณลักษณะพื้นฐาน</u> - เป็นไปตามบัญชีราคามาตรฐานครุภัณฑ์ ของสำนักงบประมาณ ๑	๐	๐	๐	๐	๒๑,๘๐๐	กองช่าง
				รวมแผนงานเคหะและชุมชน	๐	๐	๐	๐	๒๑,๘๐๐	



## ๖. แผนงานการพาณิชย์

ที่	แผนงาน	หมวด	ประเภท	เป้าหมาย (ผลผลิตของครุภัณฑ์)	งบประมาณและที่ผ่านมา					หน่วยงาน รับผิดชอบ หลัก
					๒๕๖๖ (บาท)	๒๕๖๗ (บาท)	๒๕๖๘ (บาท)	๒๕๖๙ (บาท)	๒๕๗๐ (บาท)	
๑๖	แผนงานการ พาณิชย์	ครุภัณฑ์	ครุภัณฑ์ ยานพาหนะ และขนส่ง	รถจักรยานยนต์ ๑๑๐ ซีซี มีคุณลักษณะพื้นฐาน ดังนี้ ๑.แบบเกียร์ธรรมดา ๒.ขนาดที่กำหนดเป็นขนาดปริมาตรกระบอกสูบ ขั้นต่ำ (๑) กรณีขนาดต่ำกว่า ซีซี ที่กำหนดไม่เกิน ๕ ซี ซี หรือขนาด เกินกว่า ซีซี ที่กำหนดไม่เกิน ๕ ซีซี เป็นรถจักรยานยนต์ ตามขนาด ซีซี ที่กำหนดไว้ (๒) ราคาที่กำหนดไม่รวมอุปกรณ์ไม่รวมอุปกรณ์ และค่าจดทะเบียน (๓) การจกซื้อรถจักรยานยนต์ให้มีคุณสมบัติตาม มอก. - เป็นไปตามบัญชีราคามาตรฐานครุภัณฑ์กอง มาตรฐานงบประมาณ ๑	๔๔,๔๐๐	๐	๐	๐	๐	กองการ ประปา

ที่	แผนงาน	หมวด	ประเภท	เป้าหมาย (ผลผลิตของครุภัณฑ์)	งบประมาณและที่ผ่านมา					หน่วยงาน รับผิดชอบ หลัก
					๒๕๖๖ (บาท)	๒๕๖๗ (บาท)	๒๕๖๘ (บาท)	๒๕๖๙ (บาท)	๒๕๗๐ (บาท)	
๑๗	แผนงานการ พาณิชย์	ครุภัณฑ์	ครุภัณฑ์ สำนักงาน	<b>พัดลมดูดเป่าอากาศ</b> คุณลักษณะพื้นฐาน ดังนี้ ๑.แรงเคลื่อนไฟฟ้า ๒๒๐ V./๕๐ HZ. ๒.กระแสไฟฟ้า ๑.๔ A. ๓.กำลังไฟฟ้า ๓๕๐ W. ๔.ความเร็วรอบ ๒,๘๐๐ รอบ/นาที ๕. ท่อลมยาว ๕ เมตร ขนาด ๑๒ นิ้ว	๖,๐๐๐	๐	๐	๐	๐	กองการ ประปา
๑๘	แผนงานการ พาณิชย์	ครุภัณฑ์	ครุภัณฑ์งาน บ้านงานครัว	<b>เครื่องตัดหญ้าแบบขี้อ่อน</b> <u>มีคุณลักษณะพื้นฐาน</u> - ตามบัญชีราคามาตรฐานครุภัณฑ์ของสำนัก งบประมาณ ๑	๑๐,๙๐๐	๐	๐	๐	๐	กองการ ประปา

ที่	แผนงาน	หมวด	ประเภท	เป้าหมาย (ผลผลิตของครุภัณฑ์)	งบประมาณและที่ผ่านมา					หน่วยงาน รับผิดชอบ หลัก
					๒๕๖๖ (บาท)	๒๕๖๗ (บาท)	๒๕๖๘ (บาท)	๒๕๖๙ (บาท)	๒๕๗๐ (บาท)	
๑๙	แผนงานการ พาณิชย์	ครุภัณฑ์	ครุภัณฑ์ การเกษตร	เครื่องสูบน้ำเครื่องยนต์ดีเซลเทอร์ลเลอร์ ลากจูง คุณลักษณะพื้นฐาน ดังนี้ ๑. เครื่องยนต์ดีเซล ๔ สูบ ๔ จังหวะ ๒. กำลังเครื่องยนต์ ๕๐ แรงม้าที่ ๑,๕๐๐รอบ เครื่องยนต์มีปริมาตรกระบอกสูบ ๓,๕๘๐ ซีซี ๓. ป้อนน้ำแบบหอยโข่งขนาดท่อดูด-ส่ง ขนาด ๘ นิ้ว ระยะส่งน้ำสูงสุดไม่น้อยกว่า ๑๓.๕ เมตร สูบน้ำได้ ๖๐๐ ลบ.ม./ชม. ปริมาณน้ำสูงสุด ๑๐,๐๐๐ ลิตร/นาที่ตัวปั๊มและใบพัดทำจาก เหล็กหล่อเพลลา ทำจากเหล็กกล้าไร้สนิมระบบ หล่อเย็น หม้อน้ำแบบรังผึ้งระบบสตาร์ท กุญแจ สตาร์ท Combustion Direct Injection ติดตั้งบนฐานเหล็กและเทอร์ลเลอร์ลากจูง เครื่องสูบน้ำได้รับมาตรฐาน ISO	๕๐๐,๐๐๐	๐	๐	๐	๐	กองการ ประปา
				รวมแผนงานการพาณิชย์	๕๖๑,๓๐๐	๐	๐	๐	๐	
				รวมครุภัณฑ์ทั้งสิ้น	๑,๔๒๒,๖๐๐	๕๖๐,๐๐๐	๖๖๔,๕๐๐	๖๔๐,๐๐๐	๕๘๑,๘๐๐	



## ส่วนที่ ๔

### การติดตามและประเมินผล

การบริหารงานที่ประสบความสำเร็จนั้น ส่วนหนึ่งมาจากการนำนวัตกรรม (innovation) และกระบวนการบริหารใหม่ๆ มาประยุกต์ใช้ในองค์กรให้บรรลุวัตถุประสงค์และเป้าหมายที่กำหนดไว้ การติดตามและประเมินผลก็เป็นส่วนหนึ่งของกระบวนการบริหารงาน ซึ่งมีหลักการสำคัญ คือการติดตามความก้าวหน้าในการปฏิบัติงานและประเมินผลความสำเร็จของงาน อันจะนำไปสู่การแก้ไขปัญหาพร้อมกันให้บรรลุ เป้าหมาย จึงต้องมีการติดตามและประเมินผล เพื่อให้ทราบประสิทธิภาพและประสิทธิผลการดำเนินงานขององค์กรว่าอยู่ในระดับใด เหมาะสมหรือสอดคล้องกับสถานการณ์ปัจจุบันหรือไม่

#### (๑) การติดตามและประเมินผลยุทธศาสตร์

กระบวนการของแผนพัฒนาท้องถิ่น (พ.ศ. ๒๕๖๖ – ๒๕๗๐) มีองค์ประกอบ ๓ ส่วน คือ การวางแผน (planning) การนำแผนไปสู่การปฏิบัติ (implementation) และการติดตามประเมินผล (Monitor and Evaluation) ฉะนั้นการติดตามและประเมินผลยุทธศาสตร์ สามารถดำเนินการได้ดังนี้

๑) ติดตามและประเมินผลกระบวนการ (Process) จัดทำแผนพัฒนาท้องถิ่น โดยตรวจสอบกระบวนการดำเนินการว่าเป็นไปตามวิธีการและขั้นตอนที่กำหนดไว้ตามระเบียบกระทรวงมหาดไทย ว่าด้วยการจัดทำแผนพัฒนาขององค์กรปกครองส่วนท้องถิ่น พ.ศ. ๒๕๔๘ และเพิ่มเติมถึง ฉบับที่ ๓ พ.ศ. ๒๕๖๑ และหนังสือกระทรวงมหาดไทย ด่วนที่สุดที่ มท. ๐๘๑๐.๓/ว ๕๗๙๗ ลงวันที่ ๑๐ ตุลาคม ๒๕๕๙ และหนังสือกระทรวงมหาดไทย ด่วนที่สุดที่ มท. ๐๘๑๐.๓/ว ๒๙๓๑ ลงวันที่ ๑๕ พฤษภาคม ๒๕๖๒ เพื่อเป็นกรอบในการปฏิบัติงานติดตามและประเมินผล

๒) ติดตามประเมินผลความพึงพอใจของประชาชน ต่อการดำเนินงานตามนโยบายของเทศบาล เป็นการประเมินผลการดำเนินงานในแต่ละยุทธศาสตร์การพัฒนา โดยออกแบบสำรวจความพึงพอใจของประชาชน

**การติดตามและประเมินผลยุทธศาสตร์ขององค์กรปกครองส่วนท้องถิ่น**

**แนวทางการพิจารณาการติดตามและประเมินผลยุทธศาสตร์  
เพื่อความสอดคล้องแผนพัฒนาท้องถิ่นขององค์กรปกครองส่วนท้องถิ่น**

ประเด็นการพิจารณา	คะแนน
๑. ข้อมูลสภาพทั่วไปและข้อมูลพื้นฐานขององค์กรปกครองส่วนท้องถิ่น	๒๐
๒. การวิเคราะห์สถานการณ์และศักยภาพ	๒๐
๓. ยุทธศาสตร์ประกอบด้วย	๖๐
๓.๑ ยุทธศาสตร์ขององค์กรปกครองส่วนท้องถิ่น	(๑๐)
๓.๒ ยุทธศาสตร์ขององค์กรปกครองส่วนท้องถิ่นในเขตจังหวัด	(๑๐)
๓.๓ ยุทธศาสตร์จังหวัด	(๑๐)
๓.๔ วิสัยทัศน์	(๕)
๓.๕ กลยุทธ์	(๕)
๓.๖ เป้าประสงค์ของแต่ละประเด็นกลยุทธ์	(๕)
๓.๗ จุดยืนทางยุทธศาสตร์	(๕)
๓.๘ แผนงาน	(๕)
๓.๙ ความเชื่อมโยงของยุทธศาสตร์ในภาพรวม	(๕)
<b>รวมคะแนน</b>	<b>๑๐๐</b>

**(๒) การติดตามและประเมินผลโครงการ**

เป็นการประเมินผลที่ช่วยให้ทราบถึงความก้าวหน้าในการดำเนินงานว่าแผนงานหรือโครงการที่ได้ดำเนินการไปแล้วนั้นให้ผลเป็นอย่างไร นำไปสู่ความสำเร็จตามแผนงานที่กำหนดไว้หรือไม่ มีผลสำเร็จมากน้อยเพียงใดเมื่อเทียบกับเป้าหมาย หากมีความล่าช้ามีสาเหตุมาจากอะไร สมควรที่จะได้รับการแก้ไขด้วยวิธีการใด เพื่อให้โครงการดังกล่าวเป็นไปตามวัตถุประสงค์และเป้าหมายที่กำหนดไว้ และยังเป็นเครื่องมือชี้วัด ประสิทธิภาพและประสิทธิผลของการดำเนินโครงการ โดยมีประเด็นในการติดตามและประเมินผล คือ

๑) การติดตามและประเมินผลการดำเนินงาน โดยมีตัวชี้วัดเชิงปริมาณ คุณภาพ ความพึงพอใจ และขั้นตอนการดำเนินงานซึ่งผู้รับผิดชอบโครงการจะเป็นผู้กำกับตัวชี้วัด

๒) การเบิกจ่ายงบประมาณตามแผนการดำเนินงานประจำปีและเพิ่มเติม

ทั้งนี้เทศบาล จะนำข้อมูลที่ได้จากการติดตามและประเมินผลโครงการ มาใช้ในการปรับปรุงกระบวนการดำเนินงานให้สอดคล้องกับยุทธศาสตร์ และเป้าหมายที่ได้กำหนดไว้ในแผนพัฒนาท้องถิ่นให้สามารถตอบสนองและแก้ไขปัญหาความต้องการของประชาชนเป็นสิ่งสำคัญ

การติดตามและประเมินผลโครงการขององค์กรปกครองส่วนท้องถิ่น

แนวทางการพิจารณาการติดตามและประเมินผลโครงการ  
เพื่อความสอดคล้องแผนพัฒนาท้องถิ่น (พ.ศ. ๒๕๖๖ - ๒๕๗๐) ขององค์กรปกครองส่วนท้องถิ่น

ประเด็นการพิจารณา	คะแนน
๑. การสรุปสถานการณ์การพิจารณา	๑๐
๒. การประเมินผลการนำแผนพัฒนาท้องถิ่นไปปฏิบัติในเชิงปริมาณ	๑๐
๓. การประเมินผลการนำแผนพัฒนาท้องถิ่นไปปฏิบัติในเชิงคุณภาพ	๑๐
๔. แผนงานและยุทธศาสตร์การพิจารณา	๑๐
๕. โครงการพัฒนา ประกอบด้วย	๖๐
๕.๑ ความชัดเจนของชื่อโครงการ	(๕)
๕.๒ กำหนดวัตถุประสงค์สอดคล้องกับโครงการ	(๕)
๕.๓ เป้าหมาย (ผลผลิตของโครงการ) มีความชัดเจนนำไปสู่การตั้งงบประมาณได้ถูกต้อง	(๕)
๕.๔ โครงการมีความสอดคล้องกับแผนยุทธศาสตร์ชาติ ๒๐ ปี	(๕)
๕.๕ เป้าหมาย (ผลผลิตของโครงการ) มีความสอดคล้องกับแผนพัฒนาเศรษฐกิจและสังคมแห่งชาติ	(๕)
๕.๖ โครงการมีความสอดคล้องกับ Thailand ๔.๐	(๕)
๕.๗ โครงการสอดคล้องกับยุทธศาสตร์จังหวัด	(๕)
๕.๘ โครงการแก้ไขปัญหาความยากจนหรือการเสริมสร้างให้ประเทศชาติมั่นคง มั่งคั่ง ยั่งยืน ภายใต้หลักปรัชญา	(๕)
๕.๙ งบประมาณ มีความสอดคล้องกับเป้าหมาย (ผลผลิตของโครงการ)	(๕)
๕.๑๐ มีการประมาณการราคาถูกต้องตามหลักวิธีการงบประมาณ	(๕)
๕.๑๑ มีการกำหนดตัวชี้วัด (KPI) และสอดคล้องกับวัตถุประสงค์และผลคาดว่าจะได้รับ	(๕)
๕.๑๒ ผลที่คาดว่าจะได้รับ สอดคล้องกับวัตถุประสงค์	(๕)
<b>รวมคะแนน</b>	<b>๑๐๐</b>

## ระเบียบวิธีในการติดตามและประเมินผล

๑. ดำเนินการติดตามและประเมินผลแผนพัฒนาท้องถิ่น ๒ ประเภท ดังนี้

๑.๑ แผนพัฒนาท้องถิ่น (พ.ศ. ๒๕๖๖ – ๒๕๗๐)

๑.๒ แผนการดำเนินงานประจำปีงบประมาณ

๒. ประเมินผลความพึงพอใจของประชาชนต่อการดำเนินงานตามยุทธศาสตร์การพัฒนา

๓. ศึกษาความพึงพอใจของประชาชนต่อผลการดำเนินงานตามแผนพัฒนาท้องถิ่นในภาพรวม  
เกณฑ์มาตรฐานและตัวชี้วัด

การติดตามและประเมินผลแผนพัฒนาท้องถิ่น ได้มีเกณฑ์มาตรฐาน (Standard Criteria) และตัวชี้วัด (indicators) เพื่อใช้เป็นกรอบในการประเมินให้เกิดความชัดเจน เป็นระบบมีมาตรฐานและเป็นที่ยอมรับ โดยใช้เกณฑ์มาตรฐานและตัวชี้วัด ดังนี้

เกณฑ์มาตรฐาน (Standard Criteria)	ตัวชี้วัด (indicators)	กรอบตัวแปร (Attributes)
สัมฤทธิ์ผลและการบรรลุวัตถุประสงค์ของโครงการ	ผลผลิต ผลลัพธ์	ผลต่างระหว่างจำนวนโครงการที่แล้วเสร็จกับจำนวนโครงการทั้งหมด
การตอบสนองความต้องการของประชาชน	ระดับความพึงพอใจ	สัดส่วนของประชาชนกลุ่มเป้าหมายที่พึงพอใจและไม่พอใจ ผลสะท้อนกลับ

## ระบบติดตามและประเมินผลแผนการพัฒนางานองค์กรปกครองส่วนท้องถิ่น

การวางระบบติดตามและประเมินผลแผนพัฒนางานองค์กรปกครองส่วนท้องถิ่นมีสมมุติฐานว่าระบบติดตามและประเมินผลไม่อาจแยกตัวเองออกจากการบริหารแผนทั้งหมด ดังนั้นระบบอื่นๆ ที่เกิดขึ้นก่อนหน้าทีแผนพัฒนาจะดำเนินการจึงเป็นเหมือนบริบทที่ย่อมจะส่งผลต่อการบริหารแผน และจะส่งผลต่อการติดตาม และประเมินผลด้วยเช่นกัน ดังนั้นระบบติดตามและประเมินผลครั้งนี้สรุปเป็นแผนภาพได้ดังนี้

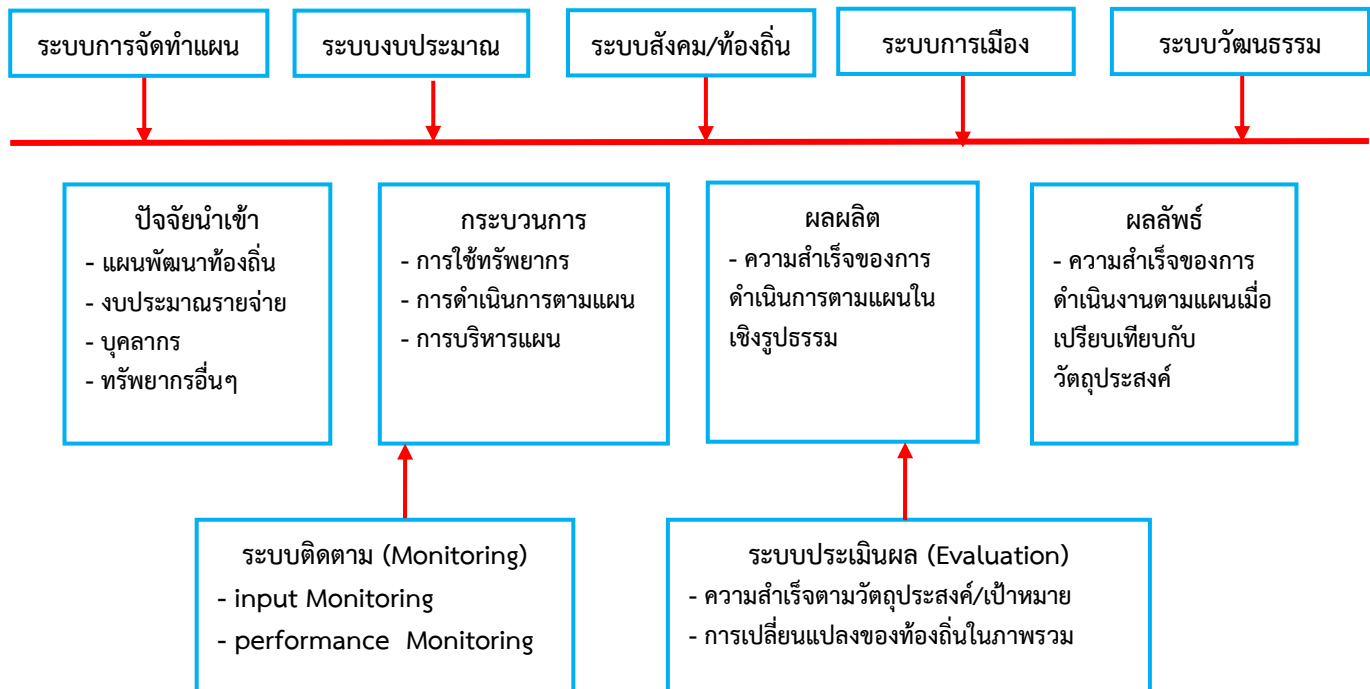



(๓) ผังสรุปผลการพัฒนาท้องถิ่นในภาพรวม

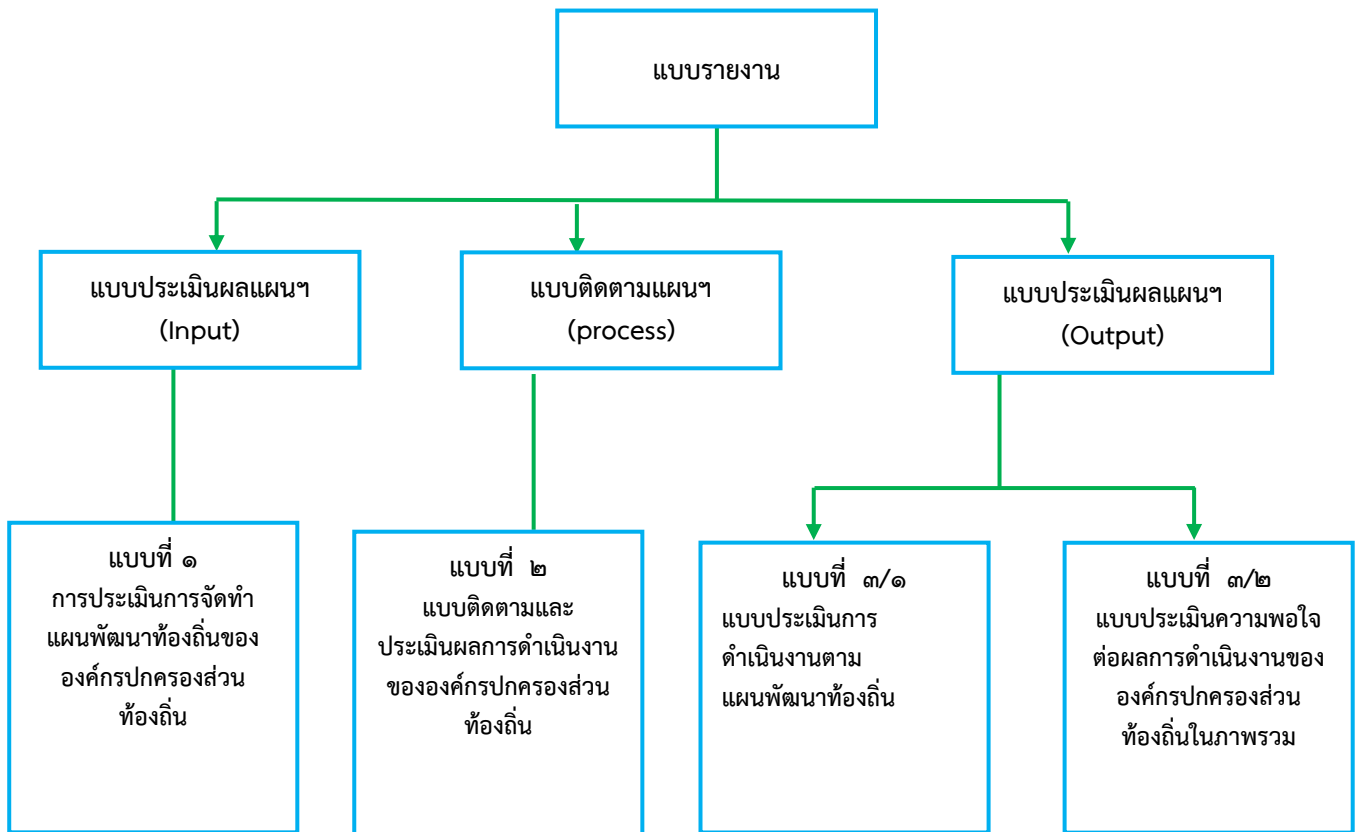

(๔) ข้อเสนอแนะในการจัดทำแผนพัฒนาท้องถิ่นในอนาคต

๑) ผลกระทบนำไปสู่นาคต

เทศบาล ได้จัดบริการสาธารณะเพื่ออำนวยความสะดวกและตอบสนองต่อความต้องการของประชาชนไม่ว่าจะเป็นด้านโครงสร้างพื้นฐาน การศึกษา เศรษฐกิจและสังคมท้องถิ่น ทั้งนี้มุ่งหวังให้ประชาชนมีคุณภาพชีวิตที่ดีขึ้น ในส่วนของการดำเนินโครงการ/กิจกรรมตามแผนพัฒนาท้องถิ่น ซึ่งเป็นการแปลงแผนไปสู่การปฏิบัติ ผลผลิตของโครงการ/กิจกรรม (Output) ได้ก่อให้เกิดผลกระทบ (impact) ทั้ง ๓ ระดับ คือระยะสั้นสามารถเห็นผลสำเร็จได้ทันทีเมื่อดำเนินโครงการ/กิจกรรมแล้วเสร็จ ระยะกลางและยาว ต้องใช้เวลาในการพัฒนาและดำเนินการ

ด้าน	แนวทางการพัฒนาในอนาคต
๑. ด้านโครงสร้างพื้นฐาน	<ul style="list-style-type: none"> <li>- จัดให้มีระบบสาธารณูปโภคและสาธารณูปการที่เหมาะสม และเพียงพอในพื้นที่สามารถพัฒนาพื้นที่ที่มีความเจริญ และรองรับการขยายตัวของชุมชน</li> <li>- บูรณาการจัดระเบียบสายไฟฟ้า ,สายโทรศัพท์ ร่วมกับไฟฟ้า,องค์กรโทรศัพท์ต่างๆและหน่วยงานที่เกี่ยวข้อง</li> <li>- พัฒนาระบบการให้บริการน้ำประปาให้ครอบคลุมและมีประสิทธิภาพ และพัฒนาคุณภาพน้ำประปาให้เพียงพอต่อความต้องการของประชาชน</li> <li>- ติดตั้งไฟฟ้าแสงสว่างให้ครอบคลุม และเพิ่มกำลังไฟเพื่อลดปัญหาความไม่ปลอดภัยในชีวิตและทรัพย์สิน</li> </ul>
๒. ด้านคุณภาพชีวิต	<ul style="list-style-type: none"> <li>- รณรงค์ป้องกันโรคไข้เลือดออก ทั้งในชุมชนและสถานศึกษา</li> <li>- เพิ่มมาตรการดูแลและสร้างภูมิคุ้มกันทางสังคมให้แก่เด็กและเยาวชนให้รู้เท่าทันถึงโทษภัยยาเสพติด</li> <li>- ผู้ด้อยโอกาสได้รับการดูแลอย่างทั่วถึง และได้รับโอกาสในการร่วมกิจกรรมต่างๆเพื่อให้ได้ผ่อนคลาย</li> <li>- เตรียมความพร้อมสำหรับผู้เข้าสู่วัยผู้สูงอายุ</li> <li>- พัฒนาผลิตภัณฑ์ของกลุ่มอาชีพให้ มีความเข้มแข็ง ส่งเสริมการรวม กลุ่ม โดยการให้ความรู้ การบริหาร จัดการและการจัดหาตลาด เพื่อ รองรับผลิตภัณฑ์</li> <li>- จัดกิจกรรมให้ประชาชนตระหนัก ถึงความสำคัญ การดูแลสุขภาพ มีความรู้ความเข้าใจและลดความเสี่ยง จากปัญหาด้านสุขภาพ</li> <li>- ปรับปรุงตลาดให้มีมาตรฐานผ่านเกณฑ์สุขาภิบาลและมีการสุ่มตรวจคุณภาพอาหารสด อาหารสำเร็จรูปอย่างต่อเนื่อง ผู้บริโภคได้บริโภคอาหารที่ไม่มีสารปนเปื้อนที่เกิดอันตรายแก่ชีวิต</li> </ul>
๓. ด้านทรัพยากรธรรมชาติและสิ่งแวดล้อม	<ul style="list-style-type: none"> <li>- จัดระบบการกำจัดขยะที่มีประสิทธิภาพ สร้างจิตสำนึกในการทิ้งขยะ และส่งเสริมให้มีการคัดแยกขยะตั้งแต่ภายในครัวเรือน</li> <li>- จัดระบบการกำจัดขยะที่มี ประสิทธิภาพ ทั้งขยะธรรมดาและ ขยะติดเชื้อ สร้างจิตสำนึกในการทิ้ง ขยะ และส่งเสริมให้มีการคัดแยก ขยะ รวมถึงส่งเสริมให้มีการลด ปริมาณการใช้ถุงพลาสติก เพื่อรักษา สภาพแวดล้อม</li> </ul>
๔. ด้านประเพณีและวัฒนธรรม	<ul style="list-style-type: none"> <li>- ส่งเสริมคุณธรรม จริยธรรม ศาสนา และอนุรักษ์ประเพณีและ วัฒนธรรมท้องถิ่นให้แก่เยาวชนรุ่น หลัง เสริมสร้างความเข้าใจและ ยอมรับการอยู่ร่วมกัน</li> <li>- ส่งเสริมให้เกิดการ ตระหนักถึงความรับผิดชอบต่อสังคม และเสริมสร้าง คุณธรรม จริยธรรม และใช้ศาสนาเป็น เครื่องมือในการสร้าง คุณธรรม จริยธรรม</li> </ul>

ด้าน	แนวทางการพัฒนาในอนาคต
๕. ด้านการศึกษา กีฬาและนันทนาการ	<ul style="list-style-type: none"> <li>- พัฒนาบุคลากรด้านการศึกษา และ สื่ออุปกรณ์การเรียนการสอนให้มีความทันสมัย รวมทั้งพัฒนาหลักสูตร ที่ได้มาตรฐาน สามารถจัดการเรียน การสอนให้เด็กมีผลสัมฤทธิ์ทางการ เรียนทัดเทียมกับสถานศึกษาอื่น</li> <li>- จัดการศึกษาและแหล่งเรียนรู้ นอก ระบบให้ครอบคลุม เพื่อเป็นแหล่งเรียนรู้ของชุมชน ประชาชนได้พัฒนาตนเองให้ทันกับ สภาวะความเปลี่ยนแปลงที่เกิดขึ้น</li> <li>- ก่อสร้างลานกีฬาและติดตั้งเครื่องออกกำลังกาย ภายในชุมชน</li> <li>- สร้างสถานที่ออกกำลังกาย</li> <li>- ส่งเสริมการออกกำลังกายและการ เล่นกีฬาที่ถูกต้อง พัฒนาสู่การเป็น นักกีฬามืออาชีพในอนาคต สร้างงาน สร้างรายได้ รวมทั้งจัดสถานที่ออกกำลังกายที่มีมาตรฐานอย่างทั่วถึง สร้างโรงเรียนกีฬาและนันทนาการ</li> </ul>
๖. ด้านการบริหารจัดการภาครัฐ	<ul style="list-style-type: none"> <li>- ส่งเสริมให้ประชาชนเข้ามา มีบทบาทและสร้างกระบวนการมีส่วนร่วมในการพัฒนาท้องถิ่น</li> <li>- พัฒนาระบบการจัดเก็บภาษี เพิ่มมาตรการและวางแผนการจัดเก็บภาษีให้เป็นไปตามเป้าหมาย</li> <li>- เพิ่มประสิทธิภาพการประชาสัมพันธ์ข้อมูลข่าวสารต่างๆของเทศบาลให้ครอบคลุม และทั่วถึง เพิ่มช่องทางการประชาสัมพันธ์ เช่น เสียงตามสาย, เว็บไซต์ ,สื่อโซเชียล ฯลฯ</li> </ul>
๗. ด้านความมั่นคงและความปลอดภัยในชีวิตและทรัพย์สิน	<ul style="list-style-type: none"> <li>- จัดระบบการสัญจรให้เป็นระบบ และมีระเบียบ โดยติดตั้งเครื่องหมายจราจรเพื่อ เพิ่มความปลอดภัย และจัดทำป้ายบอกทางป้ายชื่อถนนต่างให้มองเห็นชัดเจน</li> <li>- สร้างความปลอดภัยในชีวิตและทรัพย์สินแก่ประชาชน ด้วยการติดตั้งกล้อง CCTV บริเวณจุดเสี่ยง เพื่อดูแลรักษาความปลอดภัยภายในพื้นที่ตลอด ๒๔ ชั่วโมง</li> <li>- เพิ่มมาตรการดูแลและสร้างภูมิคุ้มกัน ทางสังคมให้แก่เด็กและเยาวชนให้ รู้เท่าทันถึงโทษและการแพร่ระบาด ซึ่งมีความหลากหลายมากขึ้น ทำให้ยากแก่การป้องกัน และจัดกิจกรรม ให้เด็กห่างไกลยาเสพติด</li> </ul>

## ๒) ข้อสังเกต ข้อเสนอแนะผลจากการพัฒนา

หากพิจารณากระบวนการวางแผนพัฒนาท้องถิ่นพบว่า ในขั้นตอนการจัดทำแผนนั้น เป็นไปตามระเบียบกระทรวงมหาดไทยว่าด้วยการจัดทำแผนพัฒนาขององค์กรปกครองส่วนท้องถิ่น พ.ศ. ๒๕๔๘ และเพิ่มเติมถึง ฉบับที่ ๓ พ.ศ. ๒๕๖๑ รวมถึงหนังสือสั่งการของกระทรวงมหาดไทย โดยคำนึงถึงหลักพระราชรัฐผ่านกระบวนการมีส่วนร่วมของประชาชนเป็นสำคัญในส่วนของกรนำแผนไปสู่การปฏิบัติรอบปีที่ผ่านมาพบว่าการดำเนินงานบางโครงการ/กิจกรรม ยังเกิดความล่าช้าไม่เป็นไปตามแผนการดำเนินงาน โดยเฉพาะโครงการก่อสร้างทั้งถนน ท่อระบายน้ำ อันเนื่องมาจากปัจจัยทั้งภายในและภายนอก และสุดท้ายการติดตามประเมินผลแผนพัฒนาท้องถิ่นในทางปฏิบัติเทศบาลได้ติดตามประเมินผลการดำเนินโครงการ/กิจกรรม ปีละ ๒ ครั้ง เพื่อให้ทราบสถานการณ์ดำเนินโครงการ/กิจกรรม ว่าอยู่ในขั้นตอนใดเป็นไปตามแผนการดำเนินงานหรือไม่ มีปัญหาหรืออุปสรรคอย่างไร พร้อมจัดทำรายงานเสนอให้ผู้บริหารได้รับทราบ ทั้งนี้เพื่อเป็นการแก้ไขปัญหาความล่าช้าในขั้นตอนการนำแผนไปสู่การปฏิบัติ ให้สามารถอำนวยความสะดวกและตอบสนองต่อความต้องการแก่ประชาชนได้รวดเร็วยิ่งขึ้น

ดังนั้นองค์กรปกครองส่วนท้องถิ่น จึงต้องกำหนดยุทธศาสตร์การพัฒนาขององค์กรปกครองส่วนท้องถิ่นให้สอดคล้องยุทธศาสตร์การพัฒนาขององค์กรปกครองส่วนท้องถิ่นในเขตจังหวัด เพื่อนำไปสู่การบูรณาการร่วมกัน ให้เกิดความสอดคล้องกับแผนพัฒนาจังหวัด สามารถเชื่อมโยงไปสู่แผนพัฒนากลุ่มจังหวัด แผนพัฒนาภาค แผนพัฒนาเศรษฐกิจและสังคมแห่งชาติ ฉบับที่ ๑๒ แผนยุทธศาสตร์ชาติ ๒๐ ปี ไทยแลนด์ ๔.๐ และในการจัดทำแผนพัฒนาท้องถิ่น (พ.ศ. ๒๕๖๖ – ๒๕๗๐) จะต้องมีการติดตามและติดตามและประเมินผลยุทธศาสตร์เพื่อความสอดคล้องแผนพัฒนาท้องถิ่นขององค์กรปกครองส่วนท้องถิ่น ตามระเบียบกระทรวงมหาดไทย ว่าด้วยการจัดทำแผนขององค์กรปกครองส่วนท้องถิ่น พ.ศ. ๒๕๔๘ และที่แก้ไขเพิ่มเติมถึง (ฉบับที่ ๓) พ.ศ. ๒๕๖๑ โดยคณะกรรมการติดตามและประเมินผลแผนพัฒนาท้องถิ่น จะต้องดำเนินการให้คะแนนตามเกณฑ์ที่กำหนดไว้ ซึ่งเป็นส่วนหนึ่งของการติดตามและประเมินผลแผนพัฒนา โดยดำเนินการให้แล้วเสร็จภายในเดือน ตุลาคม ๒๕๖๔ รายละเอียดแนวทางการพิจารณาตามหนังสือกระทรวงมหาดไทย ด่วนที่สุด ที่ มท ๐๘๑๐.๓/ว ๗๔๖๗ ลงวันที่ ๑๔ ธันวาคม ๒๕๖๓ เรื่อง แนวทางการจัดทำแผนพัฒนาขององค์กรปกครองส่วนท้องถิ่น (พ.ศ. ๒๕๖๖ – ๒๕๗๐)



ประกาศเทศบาลตำบลบ้านเหลื่อม  
เรื่อง ประกาศใช้แผนพัฒนาท้องถิ่น (พ.ศ. ๒๕๖๖ – ๒๕๗๐)

.....

ตามที่เทศบาลตำบลบ้านเหลื่อม ได้จัดทำแผนพัฒนาท้องถิ่นเทศบาลตำบลบ้านเหลื่อม พ.ศ. ๒๕๖๖ – ๒๕๗๐ ตามระเบียบกระทรวงมหาดไทยว่าด้วยการจัดทำแผนพัฒนาขององค์กรปกครองส่วนท้องถิ่น พ.ศ. ๒๕๔๘ แก้ไขเพิ่มเติม (ฉบับที่ ๓) พ.ศ. ๒๕๖๑ เรียบร้อยแล้วนั้น

อาศัยอำนาจตามความในหมวด ๕ ข้อ ๒๔ แห่งระเบียบกระทรวงมหาดไทยว่าด้วยการจัดทำแผนขององค์กรปกครองส่วนท้องถิ่น พ.ศ. ๒๕๔๘ แก้ไขเพิ่มเติมถึง (ฉบับที่ ๓) พ.ศ. ๒๕๖๑ จึงขอประกาศใช้แผนพัฒนาท้องถิ่น (พ.ศ. ๒๕๖๖ – ๒๕๗๐) เพื่อใช้เป็นกรอบในการจัดทำงบประมาณรายจ่ายประจำปี งบประมาณรายจ่ายเพิ่มเติม และงบประมาณจากเงินสะสม รวมทั้งวางแนวทางเพื่อให้มีการปฏิบัติให้บรรลุวัตถุประสงค์ตามโครงการพัฒนาที่กำหนดไว้ รายละเอียดตามเอกสารที่แนบมาพร้อมนี้

จึงประกาศให้ทราบโดยทั่วกัน

ประกาศ ณ วันที่ ๑๕ ตุลาคม พ.ศ. ๒๕๖๔

(ลงชื่อ)

(นางสาวภาวิกา เลาวัญศิริ)

นายกเทศมนตรีตำบลบ้านเหลื่อม

